

- Fylkesmannen i Oppland
- er Kongens og regjeringens representant i fylket
 - skal formidle regjeringens politikk
 - skal bidra til å samordne statlig forvaltning i fylket til beste for kommunene
 - er rettssikkerhetsmyndighet, altså klage- og tilsynsmyndighet på en rekke velferdsområder som forvaltes av kommunene
 - skal som regjeringens representant ta de initiativ som er påkrevd til beste for fylket
 - skal holde sentrale myndigheter orientert om viktige spørsmål i fylket

Fylkesmannen i Oppland

- er administrativt underlagt Kommunal- og moderniseringspartementet

Fylkesmannen i Oppland

- har ca. 140 medarbeidere
- har et årlig budsjett på ca 93 mill. kroner

- Fylkesmannen i Oppland har følgende avdelinger:
- Landbruksavdeling
 - Helse- og sosialavdeling
 - Miljøvern avdeling
 - Oppvekst- og utdanningsavdeling
 - Administrasjonsavdeling
 - Samordnings- og beredskapsstab

SNOs kategorier:

Dokumentert: Funn av spor, sportegn på observasjonsstedet som klart viser art. Gode bilder eller film som klart viser art.

Antatt sikker: Funn av spor, sportegn på observasjonsstedet som indikerer en art, men der en ikke helt kan utelukke andre arter. Det samme gjelder bilder eller film.

Usikker: Der det ikke blir funnet spor eller sportegn på observasjonsstedet. Eller det blir funnet spor eller sportegn, men vanskelig å fastslå en art framfor andre arter - gjelder også foto/film. Usikker brukes også som konklusjon der det vurderes som ikke hensiktsmessig å reise ut da forhold tilsier at det er ingen eller svært små muligheter for å finne spor/sportegn (eks der spor er nedsnødd). Ved synsobservasjoner der det ikke finnes konkrete spor/sportegn, blir kategorien usikker brukt. SNO kan IKKE gå inn på å skille ut hvem som er troverdige og hvem som ikke er troverdige av observatører. Synsobservasjoner kan likevel i enkelte tilfeller supplere konkrete funn og gjøre at totalbildet rundt en observasjon eller situasjon styrkes.

Feilmelding: Funn av spor, sportegn eller bilder som viser annen art enn den som er meldt inn av observatør.



Fylkesmannen i Oppland

Besøksadresse Gudbrandsdalsvn. 186, Lillehammer

Postadresse Postboks 987, 2626 Lillehammer

Telefon 61 26 60 00

E-post fmoppost@fylkesmannen.no

Nettsted www.fylkesmannen.no/oppland

www.facebook.com/fylkesmannenoppland

www.fylkesmannenoppland.wordpress.com

www.youtube.com/fylkesmannenoppland

<http://twitter.com/fylkesmannenopp>



ROVVILTFORVALTNING: Pr. 14. juni 2016 hadde SNO i Oppland fått inn **54** ulvemeldinger. Dette er hva de fant ut da de kontrollerte dem.

5 tilfeller ble det konkludert med **dokumentert** eller **antatt sikker** ulv.

18 tilfeller var konklusjonen: **usikkert** om det var ulv.

31 var **feilmeldinger**.

19 av av dem var hund. (14 spor- og 5 synsobs)

4 var rev (2 spor- og 2 synsobservasjoner)

3 sporobservasjoner var gaupe

2 synsobservasjoner var rådyr

1 synsobservasjon var rein

1 sporobservasjon var grevling

1 sporobservasjon var jerv

Dette bør du vite om vurdering av skadefellings-tillatelser.

Rovviltpolitikken har en tosidig målsetning; å ha levedyktige bestander av rovviltartene og samtidig sikre levelige vilkår for beitenæringen. For å nå målene er flere tiltak nødvendig. Skadefelling for å stanse en skadeutvikling eller forhindre skade er et av virkemidlene.

Fylkesmannens myndighet og beredskap

Det er Fylkesmennene som har myndighet for iverksettelse av skadefelling. Fylkesmannen i Oppland har en gjennomgang av rovviltberedskapen hvert år og gjør da en vurdering hvor «innslagspunktet for iverksettelse» av skadefellingstillatelse blir angitt på de ulike artene.

Soneringen i forvaltningsplanen vil være førende for tersklene for gaupe og jerv. Hele region 3/Oppland er beiteprioritert i forhold til bjørn og ulv, her har derfor Fylkesmannen lagt til grunn en svært lav terskel for iverksettelse av skadefelling.

Flere aktører – forskjellige oppgaver

Statens naturoppsyn (SNO) og forvaltningsmyndigheten(e) har ulike oppgaver og roller.

SNO har ansvar for å dokumentere og registrere i felt. Fylkesmannen, Rovviltnemnda og Miljødirektoratet er

forvaltningsmyndigheter på hvert sitt område, og er brukere av disse dataene. Ved skader, observasjoner, osv., bruker forvaltningsmyndighetene de konklusjonene SNO har satt og har full tillit til dem. Fylkesmannen gjør altså ikke egne vurderinger av hver enkelt registrering/konklusjon.

Terskler for iverksettelse

Med regjeringsskiftet høsten 2013 ble terskelen for å iverksette skadefelling på rovvilt i beiteprioriterte områder senket.



ULV: På ulv er det i en del tilfeller iverksatt skadefelling før skade har skjedd, dvs på observasjoner som har fått status som «antatt sikker» av Statens naturoppsyn. Ulv har et stort skadepotensial i de første ukene av beitesesongen og beiteområder med mye sau som f. eks. Oppland (se figur).

Rask iverksettelse er likevel ingen regel – hver situasjon blir vurdert for seg. Siden det er mange feilmeldinger på ulv, har ikke Fylkesmannen igangsatt skadefellingstillatelser på observasjoner som har fått status «usikker ulv» av Statens naturoppsyn (se første side).

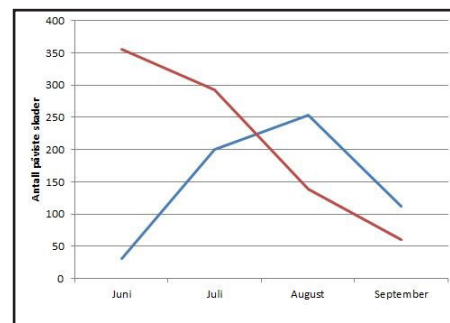

Figur: Antall påviste skader på sau av ulv og bjørn i 2014 og -15 i Norge fordelt på måneder når det er sau på beite. At kurven faller så kraftig utover for ulv henger også sammen med at det blir tatt ut ulv på skadefelling.

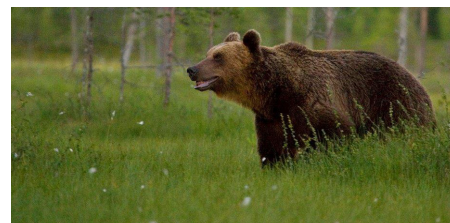

BJØRN: Bjørn representerer et lavere skadepotensial den første tiden av beitesesongen, men øker på utover i august. Ut fra dette har ikke Fylkesmannen praktisert samme lave skadefellingsterskel som på ulv. Bjørn vandrer mye i mai/juni måned, og i en del tilfeller har bjørn vandret østover igjen etter å ha vært vest for Glomma den første tiden av sommeren. Utover sommeren i siste halvdel av juli og i august blir bjørn mer stasjonære og representerer da et større skadepotensial. Er det klare tegn på at bjørn blir værende i et beiteområde tidlig i beitesesongen, kan skadefelling likevel være aktuelt. For bjørn har vi de siste årene hatt 6-7 årlige ynglinger, vi har derfor ikke nådd det

nasjonale bestandsmålet på 13 ynglinger.

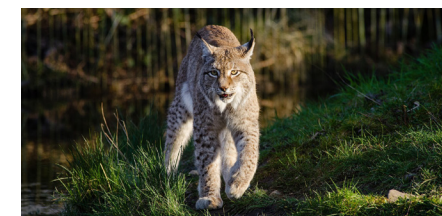

JERV OG GAUPE: Oppland har bestandsmål for jerv og gaupe. Innenfor de rovviltprioriterte områdene skal det derfor være en høyere terskel for iverksettelse av skadefelling. Her skal andre tiltak prøves ut først. I beiteprioriterte områder vil det være lav terskel for iverksettelse, men ikke på det nivå som er praktisert i en del saker for ulv. En del individer vil kunne bruke både områder innenfor jervesonen og utenfor i løpet av et år. Vi må derfor ta noe høyde for at jerv og gaupe kan opptre utenfor de rovviltprioriterte områdene.

SNOs vurderinger

Som for skader på husdyr, følger SNO opp meldinger om observasjoner av rovvilt i felt. Ved observasjoner gjøres en vurdering på stedet, mht. spor/hår mv. samt intervjuer observatøren. SNOs konklusjon blir lagt inn i databaseverktøyet *Rovbase* som Fylkesmannen også har tilgang til. Er det snakk om ulv/bjørn, blir alltid Fylkesmannen i tillegg kontaktet av SNO pr. telefon for å korte ned responstiden.

Når det blir iverksatt skadefellingstillatelse, har Fylkesmannen gjort vedtak på under en halv time i de fleste tilfeller.