

Statsforvalteren I Vestfold Og Telemark
Postboks 2076
3103 TØNSBERG

Vår dato: 19.12.2023
Vår referanse: 23/68019 - 2
Deres dato: 13.12.2023
Deres referanse: 2021/10342

Innspill til oppstart av frivillig vern av skog i 11 områder - Vestfold og Telemark

Vi viser til deres brev av 13.12.2023 med melding om oppstart av verneplanprosess for Høgfjell, Tiurkollen, Bratterudskogen, Rollagsåsen, Nesfjellet, Fjellstulfjellet, Mælestadjuvet, Bandaksliane, Bjørnøya, Sprena og Granasnekollen naturreservat i Kviteseid, Larvik, Nissedal, Notodden, Seljord, Skien og Tinn kommuner.

Som høringsinstans for forslag til opprettelse av nye naturreservat, ønsker vi å gi noen generelle innspill til verneprosessen.

Grundige områdebeskrivelser

Av høringsdokumentene må det tydelig framkomme om og i tilfelle hvordan det aktuelle området nyttes i landbrukssammenheng. Dersom det er landbrukshensyn i området som ikke ivaretas i utkast til forskrift, ber vi om at det begrunnes i høringsdokumentene.

Typiske landbruksinteresser kan være (listen er ikke uttømmende):

- Skogsbilvei som er nødvendig for skogbruk på bakenforliggende arealer
- Traktorvei i forbindelse med jordbruk
- Støl/seterområde
- Beite
- Reindrift

Utforming av verneforskrift

Dersom det går veier/ferdselsårer gjennom verneområdet, må Statsforvalteren vurdere om det kan gis bestemmelser om merking, rydding og vedlikehold av disse. Det bør legges til rette for drift og vedlikehold av eventuelle støl-/seterområder og åpnes for andre tekniske tiltak som bidrar til en landbruksmessig utnyttelse av området. Dersom slike tiltak ikke er ønskelig innenfor verneområdet, må det gis en faglig begrunnelse for dette i høringsdokumentene.

Beitebruk vil være aktuelt i mange områder som foreslås vernet som naturreservat. Det bør derfor vurderes om forskriften kan åpne for dette. Hvis ikke, må det redegjøres for hvorfor i høringsdokumentene. Dersom det åpnes for beiting i området bør det også utarbeides bestemmelser for utsetting av saltsteiner og oppføring/vedlikehold av gjerder og sanketrøer.

For alle tiltakene over må det vurderes om det kan gis bestemmelser om motorferdsel i forbindelse med tiltakene. Det bør gis generelt unntak fra ferdselsbestemmelsene i forbindelse med uttransportering av syke og skadde bufe.

Vi forutsetter at Statsforvalterens landbruks- og reindriftsfaglig kompetanse involveres i utforming av forskrift og verneplan. Det vil også være nyttig å involvere den lokale landbruksforvaltningen i arbeidet.

Med hilsen
for Landbruksdirektoratet

Fredrik Vaadal
rådgiver

Mottakere:
Statsforvalteren I Vestfold Og
Telemark



Direktoratet for mineralforvaltning

med Bergmesteren for Svalbard

Statsforvalteren i Vestfold og Telemark
Postboks 2076
3103 TØNSBERG

Dato: 17.01.2024
Vår ref: 23/05030-2
Deres ref:

Uttalelse til melding om start av verneplanprosess for nye områder for frivillig vern av skog i kommunene Kviteseid, Larvik, Nissedal, Notodden, Seljord, Skien og Tinn

POST- OG BESØKSADRESSE

Ladebekken 50
7066 Trondheim

TELEFON + 47 73 90 46 00

E-POST post@dirmin.no

WEB www.dirmin.no

GIRO 7694.05.05883

SWIFT DNBNOKK

IBAN NO5376940505883

ORG.NR. NO 974 760 282

SVALBARDKONTOR

TELEFON +47 79 02 12 92

Direktoratet for mineralforvaltning med Bergmesteren for Svalbard (DMF) viser til ovennevnte sak, datert 13. desember 2023.

DMF er statens fagorgan og sektormyndighet for mineralressurser og mineralvirksomhet. DMF skal bidra til økt verdiskaping gjennom å legge til rette for en langsiktig ressurstilgang basert på en forsvarlig og bærekraftig utvinning og bearbeiding av mineraler. Vi forvalter lov om erverv og utvinning av mineralske ressurser (mineralloven), og har i tillegg som sektormyndighet et særlig ansvar for at mineralressurser blir ivaretatt i vernesaker.

Om planen

Statsforvalteren varsler oppstart av verneplanarbeid for 11 områder i Vestfold og Telemark som er aktuelle for vern etter naturmangfoldloven som naturreservat. Fire av tilbudene gjelder utvidelse av eksisterende naturreservat.

- Høgefjell
- Tiurkollen
- Bratterud, utvidelse
- Rollagåsen, utvidelse
- Nesfjellet
- Fjellstulfjellet, utvidelse
- Mælestauljuvet
- Bandaksliane, utvidelse
- Bjørnøya
- Sprena
- Granasnekollen

Uttalelse fra DMF

Norge skal, ifølge Norges mineralstrategi, satse på økt virksomhet innen mineralnæringen og ha verdens mest bærekraftige mineralnæring. Norge har politiske føringer for arealbruk for å sikre at verdifulle mineralforekomster, som kan gi framtidig verdiskaping, ikke bygges ned.



Som en del av arbeidet med verneprosessen er det viktig at mineralressurser som har, eller kan ha, verdi blir vurdert i henhold til mineralstrategien og arealpolitiske føringer. Mineralressurser er ikke-fornybare naturressurser og en langsiktig forvaltning av disse ressursene er derfor viktig. Verneplaner vil i de fleste tilfeller gjøre mineralressurser utilgjengelig for framtidig utvinning.

Sprena og Granasnekollen i Larvik kommune

Verneområdene berører undersøkelsesrettigheter¹ tilhørende REE Mining AS og Fritzsche Skoger AS. I arbeidet med verneplanen bør det vurderes og beskrives hvordan vernet påvirker muligheten til å drive undersøkelse av mineralressurser. Dersom Statsforvalteren mener undersøkelsesvirksomhet ikke er forenlig med hensikten til vernet, bør det gjøres en vurdering av om vern bør prioriteres foran muligheten til å drive undersøkelser, både rent økonomisk og i et klima-, miljø- og forsyningsikkerhetsperspektiv.

DMF ber om at rettighetshaverne blir underrettet om verneprosessen. Rettighetshaverne står som kopimottaker til dette brevet.

Høgefjell, Tiurkollen, Bratterud, Rollagåsen, Nesfjellet, Fjellstulfjellet, Mælestauljuvet, Bandaksliane og Bjørnøya i kommunene Nissedal, Skien, Tinn, Seljord, Notodden, Kviteseid og Larvik

DMF kan ikke se at det foreslåtte vernet kan få følger for registrerte forekomster av mineralske ressurser, bergrettigheter eller masseuttak i drift innenfor disse områdene. Her har vi derfor ingen merknader.

For nærmere informasjon om mineralloven med tilhørende forskrifter, se hjemmesiden vår på www.dirmin.no. Her finner du også vår digitale kartløsning, som er et nyttig verktøy for oppdatert informasjon om mineraluttak, bergrettigheter m.m., supplert med relevante kartdata fra andre etater.

Vennlig hilsen

Dragana Beric Skjøstad
seksjonsleder

Arita Eline Stene
rådgiver

Dokumentet er elektronisk signert og har derfor ikke håndskrevne signaturer.
Saksbehandler: Arita Eline Stene

¹ Bergrettigheter (DMF): <https://dirmin.no/bergrettigheter>



Mottakere:

Statsforvalteren i Vestfold og Telemark	Postboks 2076	3103 TØNSBERG
--	---------------	---------------

Kopi til:

REE Mining AS	Engersand Havn 6	3427 GULLAUG
Fritzøe Skoger AS	Industrivegen 24	3748 SILJAN



Naturvernforbundet
i Øst-Telemark

Statsforvalter

Oppstart av verneplanarbeid i 11 skogområder

Vi viser til oppstartsmelding som gjelder verneplan for skog, og med frist til uttale 1. februar. Naturvernforbundet i Øst-Telemark har følgende kommentarer til områder som er innenfor vårt lokallags dekningsområde.

Fjellstulfjellet – utvidelse

Vi støtter en utvidelse hvor lavlandsskog inkluderes i dette reservatet, og som først og fremst er fjellskog. Vi ser at det er dokumentert store tilgrensende naturverdier på eiendom 93/1, blant annet naturtypelokalitet Tovestul Ø med verdi A-svært viktig og også mange funn av rødlistearter utenfor denne lokaliteten.

Vi oppfordrer Statsforvalteren om å forsøke å få dette innlemmet i utvidelsen av reservatet. På eiendom 41/1 bør det utvides litt, slik at hele naturtypelokalitet Raubekkhauga sør for Fjellstulbekken inkluderes. Man burde også inkludere areal sørøst for Fjelltjønn slik at eldre skog med funn av *Oxypoda recondita* (VU) m.fl. inkluderes, dvs. areal mot Raubekk.

Bratterud – utvidelse

Vi støtter forslaget om utvidelse av reservatet.

Rollagåsen naturreservat – Utvidelse

Utvidelsen bør på eiendom 106/2 utvides mot nord slik at forekomst av pelsblæremose (VU) og huldregras (NT) også inkluderes i reservatet.

Naturvernforbundet i Øst-Telemark håper disse kommentarene blir tatt til følge i det videre planarbeidet.

Anne Haugen Wagn, leder i NVF-Øst-Telemark

Notodden 26.01-2024

STATSFORVALTEREN I VESTFOLD OG TELEMAR
Postboks 2076
3103 TØNSBERG

Dato: 05.06.2025
Saksref: 202006166-12
Deres ref.: 2025/6488
Side: 1 / 1

Vår saksbehandler: Ola Torstein Endresen
Telefon:
Mobil: +4799231323
E-post: ola.torstein.endresen@banenor.no

Telemark fylke - Frivillig vern av skog - Høring av verneplanar for utviding av fire eksisterande naturreservat i kommunane Kviteseid, Nome, Notodden og Seljord - Bane NORs uttalelse

Vi viser til brev, datert 4.6.2025.

Bane NOR har ingen merknader.

Med vennlig hilsen

Åsne Fyhri
ass. sjef Planforvaltning
Drift og vedlikehold

Ola Torstein Endresen
planforvalter

Dokumentet er godkjent elektronisk og sendes uten signatur

Statsforvaltaren i Vestfold og Telemark (SFVT)
Postboks 2076
3103 Tønsberg

Kopi sendes til: Noregs vassdrags- og energidirektorat (NVE)
Postboks 5091, Majorstua
0301 Oslo

Porsgrunn, 13.06.2025

Høyringsfråsegn til melding om frivillig vern av skog - høyring av verneplanar for utviding av fire eksisterande naturreservat i kommunane Kviteseid, Nome, Notodden og Seljord i Telemark

Lede AS («Lede») viser til melding om frivillig vern av skog - høyring av verneplanar for utviding av fire eksisterande naturreservat i kommunane Kviteseid, Nome, Notodden og Seljord i Telemark, dagsett 04.06.2025 og med referanse 2025/6488.

Frist for fråsegner er fredag 01. august 2025 og fråsegna er dermed innan fristen.

1. Om høyringa

Bakgrunnen for forslaget er tilbud om frivillig vern av skog frå private grunneigarar.

Statsforvaltaren i Vestfold og Telemark («SFVT») ynskjer med høyringa å få fram opplysningar om interesser som kan bli påverka av det planlagde verneforslaget.

2. Mørkvassjuvet naturreservat - Utviding, Kviteseid og Notodden kommune:

2.1. Eksisterande anlegg nær ved verneområdet som er føreslått

Lede har ikkje områdekonsesjon i verken Kviteseid eller Notodden kommune, der utvidinga av Mørkvassjuvet naturreservat er føreslått plassert. Vi ber derfor SFVT om å kontakte gjeldande områdekonsesjonærar, DE Nett AS og Føre AS, for føresegner.

Lede eig og driftar anlegg som er etablert i samsvar med anleggskonsesjon innan kommunane.

2.1.1. Høgspentanlegg på regionalnettnivå (anleggskonsesjon):

Nettanlegg som vert drifta i samsvar med tildelte anleggskonsesjonar har god avstand til verneområdet.

2.2. Planar om nye anlegg nær ved verneområdet

2.2.1. Høgspontanlegg på regionalnettnivå (anleggskonsesjon):

Det finst ingen planar om å etablere nye regionalnettanlegg nær ved verneområdet som er føreslått.

3. Omnflug naturreservat - Utviding, Notodden kommune:

3.1. Eksisterande anlegg nær ved verneområdet som er føreslått

Lede har ikkje områdekonsesjon i Notodden kommune, der utvidinga av Omnflug naturreservat er føreslått plassert. Vi ber derfor SFVT om å kontakte gjeldande områdekonsesjonærar, Everket AS, for føresegner.

Lede eig og driftar anlegg som er etablert i samsvar med anleggskonsesjon innan kommunane.

3.1.1. Høgspontanlegg på regionalnettnivå (anleggskonsesjon):

Nettanlegg som vert drifta i samsvar med tildelte anleggskonsesjonar har god avstand til verneområdet.

Lede informerer om at dei kraftlinjene som er teikna inn i vernekartet, sør for verneområda, er eigd og drifta av Statnett SF. Lede ber difor om at SFVT tek kontakt med dei i forbindelse med høyringa.

3.2. Planar om nye anlegg nær ved verneområdet

3.2.1. Høgspontanlegg på regionalnettnivå (anleggskonsesjon):

Det finst ingen planar om å etablere nye regionalnettanlegg nær ved verneområdet som er føreslått.

4. Fjellstulfjellet naturreservat - Utviding, Notodden og Kongsberg kommune:

4.1. Eksisterande anlegg nær ved verneområdet som er føreslått

Lede har ikkje områdekonsesjon i Notodden kommune, der utvidinga av Fjellstulfjellet naturreservat er føreslått plassert. Vi ber derfor SFVT om å kontakte gjeldande områdekonsesjonær, Everket AS, for føresegner.

Lede eig og driftar anlegg som er etablert i samsvar med anleggskonsesjon innan kommunen.

4.1.1. Høgspontanlegg på regionalnettnivå (anleggskonsesjon):

På nordsida av det eksisterande naturreservatet føres det i dag ei kraftline på 132kV. Denne lina har eit byggeforbudsbelte på 28 meter, 14 meter målt horisontalt og vinkelrett til kvar side frå senterlinja. Nokre stader, i skråterreng, er ryddebeltet skyvd 5 meter oppover skråninga.

Utanfor det klausulerte skogryddebeltet har linjeeigar og rettigheter til å felle trær som sjåast på som farlege for drift av linja (sikringshogst).

I NVE-Atlas kjem det fram at senterlinja i den eksisterande traseen ligg om lag 30 meter frå det eksisterande verneområdet. Dei områda som er føreslått inkludert i det utvida naturreservatet ligg endå lengre unna den eksisterenda traseen. Avstanden til nettanlegg som vert drifta i samsvar med tildelte anleggskonsesjonar har difor tilstrekkeleg avstand til verneområdet.

4.2. Planar om nye anlegg nær ved verneområdet

4.2.1. Høgspentanlegg på regionalnettnivå (anleggskonsesjon):

Det finst ingen planar om å etablere nye regionalnettanlegg nær ved verneområdet som er føreslått.

5. Utviding av Humleneset naturreservat med endring av namn til Kivledalen og Spådomsnuten naturreservat, Seljord kommune:

5.1. Eksisterande anlegg nær ved verneområdet som er føreslått

Lede har ikkje områdekonsesjon i Seljord kommune, der utvidinga av Humleneset naturreservat er føreslått plassert. Vi ber derfor SFVT om å kontakte gjeldande områdekonsesjonærar, Telemark Nett AS, for føresegner.

Lede eig og driftar anlegg som er etablert i samsvar med anleggskonsesjon innan kommunane.

5.1.1. Høgspentanlegg på regionalnettnivå (anleggskonsesjon):

Nettanlegg som vert drifta i samsvar med tildelte anleggskonsesjonar har god avstand til verneområdet.

Lede informerer om at nokre av dei kraftlinjene som er teikna inn i vernekartet, sør for verneområda, er eigd og drifta av Statnett SF. Lede ber difor om at SFVT tek kontakt med dei i forbindelse med høyringa.

5.2. Planar om nye anlegg nær ved verneområdet

5.2.1. Høgspentanlegg på regionalnettnivå (anleggskonsesjon):

Det finst ingen planar om å etablere nye regionalnettanlegg nær ved verneområdet som er føreslått.

6. Merknader

Da Lede AS ikkje har eksisterande nettanlegg, eller har konkrete planar om å gjennomføre tiltak, innanfor dei verneområda som er føreslått, har vi ingen merknader til verneplanane eller tilhøyrande føreslag til verneforskrifter.

Ta kontakt dersom det skulle være nokon spørsmål knytt til fråsegna.

Med venleg helsing,
Lede AS

Kurt-Albert Plassen
Senioringeniør Plan Regionalnett

STATSFORVALTEREN I VESTFOLD OG TELEMARK

Postboks 2076
3103 TØNSBERG

Johannes Dahl Sundal

johannes.sundal@Statnett.no
Vår ref: 2025/1147-2
Deres ref: 2025/6488

Høringsuttalelse- Frivillig vern av skog - Utvidelse av fire eksisterende naturreservat - Mørkvassjuvet, Omnflug, Fjellstulfjellet, Kivledalen og Spådomsnuten - Kviteseid, Nome, Notodden og Seljord kommuner

Utviding av de fire naturreservatene Mørkvassjuvet, Omnflug, Fjellstulfjellet, Kivledalen og Spådomsnuten i Kviteseid, Nome, Notodden og Seljord kommuner, berører ikke Statnett sine anlegg eller planer. Statnett har derfor ingen bemerkninger.

Med vennlig hilsen

Rune GarbergRune Garberg

Johannes Dahl Sundal

Grunn- og rettighetsseksjon

Grunn- og rettighetsseksjon

Dokumentet er elektronisk godkjent og har ingen underskrifter

Kopi til:

Noregs vassdrags- og energidirektorat (NVE)

Postboks 5091, Majorstua

0301 OSLO



FORSVARSBYGG

Til
STATSFORVALTEREN I VESTFOLD
OG TELEMARK

Vår saksbehandler
Erling Kristian
Skinderhaug

Vår dato
02.07.2025

Vår referanse
2020/102-
118/315

Postboks 2076
3103 TØNSBERG

Tidligere dato

Tidligere referanse
2025/6488

Frivillig vern av skog - høyring av verneplanar for utviding av fire eksisterande naturreservat i kommunane Kviteseid - Nome - Notodden og Seljord i Telemark

Vi viser til mottatt høring av forslag for utvidelse av eksisterende naturreservat. Forsvarsbygg uttaler seg med den hensikt å ivareta Forsvarets arealbruksinteresser.

Høringsforslaget omfatter fire ulike områder. For området Mørkvassjuvet er det ikke inkludert unntak for landing og start med Forsvarets luftfartøy i foreslått forskrift for området. Dette er inkludert i de øvrige områdene. Unntaksbestemmelse for Forsvarets operative virksomhet er inkludert i alle forslagene til forskrift.

Vi har ingen ytterligere merknader til høringsforslaget.

Med hilsen

Bjørn Bergesen
Leder Arealplan
Eiendomsforvaltning
Forsvarsbygg

Dette dokumentet er elektronisk godkjent og derfor ikke signert.

Statsforvaltaren i Vestfold og Telemark
Odd Frydenlund Steen, Christina Seljebotn og
Rune Nordeide

Dykkar ref.
2025/6488

Vår ref.
20/65-95/KES

Dato
09.07.2025

Telemark – planar for utviding av fire eksisterande naturreservat – tilrådde namneformer

Me syner til eit brev som Statsforvaltaren i Vestfold og Telemark skreiv til Språkrådet og andre høyringspartar 4. juni i år.

Så langt me kan sjå, er det tilrådeleg å halde fram med å nytte **Fjellstulfjellet naturreservat** som namn på det aktuelle reservatet i grenseområdet mellom kommunane Notodden og Kongsberg òg etter at reservatet no eventuelt blir utvida litt i vestre kanten av fjellområdet.

Namnet *Omnflug naturreservat*, som gjeld eit verneområde i Gransherad i Notodden kommune, bør endrast til **Omflug naturreservat**. I Heradsregisteret er det primære fjellnamnet ført opp med uttaleforma «o`mfLug». Det verkar noko uklårt kva for eit ord det er som ligg til grunn for føreleken i dette namnet. Føreleken bør difor skrivast mest mogleg i tråd med den nedarva uttalen. I Sentralt stadnamnregister, SSR, er fjellnamnet i dag registrert med skrivemåten *Omnflug* (med *n* i føreleken) som eineform, men to avleidd namn er førde opp med skrivemåtane *Omflugveggen* og *Omflugnuten* som eineformer. Eit tredje avleidd namn er registrert med skrivemåten *Omflugtjønn* som ei godkjend og prioritert form og med skrivemåten *Omnflugtjørna* som ei ikkje-prioritert form. Me finn det tilrådeleg at primærnamnet blir SSR-registrert med skrivemåten *Omflug* som ei prioritert form. Dette kjem me til å ta opp med Kartverket. MERK: Statsforvaltaren bør vente med å fastsetje namnet på verneområdet til Kartverket har teke ei avgjerd om det primære fjellnamnet.

Den utvidinga som det no blir laga planar for, vil omfatte nokre mindre teigar som ligg rimeleg nære det aktuelle fjellet. (Ein nordvestleg del av det eksisterande verneområdet ligg noko lengre vekk frå fjellet enn det dei aktuelle tilleggsteigane gjer.) Det verkar difor tilrådeleg at fjellnamnet framleis blir lagt til grunn for områdetnamnet.

I Seljord kommune er det tale om utviding av eit verneområde som i dag ber namnet *Humlenseset naturreservat*. Etter planen skal det no leggjast til eit område i liene på vestsida av vatnet Flatsjø og eit område attmed Kivledalen. Det er føreslege at det utvida området får namnet *Kivledalen og Spådomsnuten naturreservat*. Sidan det berre er nordhallet av Kivledalen som blir med i verneområdet, vil brukarane kanskje tykkje at det blir noko

misvisande å leggje dalnamnet til grunn for namnet på området. På det tilsende plankartet for verneområdet, ser ein at dei aktuelle liene attmed Kivlegrendi går opp til eit stort fjellparti som heiter *Såvestaulnuten*. Denne nuten må seiast å ligge sentralt i øvre kanten av den sørvestlege halvparten av verneområdet. Vidare må ein kunne sei at Humlenesfjellet har ein tilsvarande posisjon i den nordaustlege halvparten av verneområdet. Difor verkar det tilrådeleg å nytte **Humlenesfjellet og Såvestaulnuten naturreservat** som namn på området. Å late namnet *Humlenesfjellet* gå inn i namnet på reservatet vil ha den fordelen at det gjev ei vidareføring av namnelekken *Humlenes-* i denne samanhengen. Det er truleg slik at namnet *Spådomsnuten* er meir kjent enn namnet *Humlenesfjellet*. Dette kan vere eit argument for å nytte namnet *Spådomsnuten* i staden for *Humlenesfjellet* i reservatnamnet.

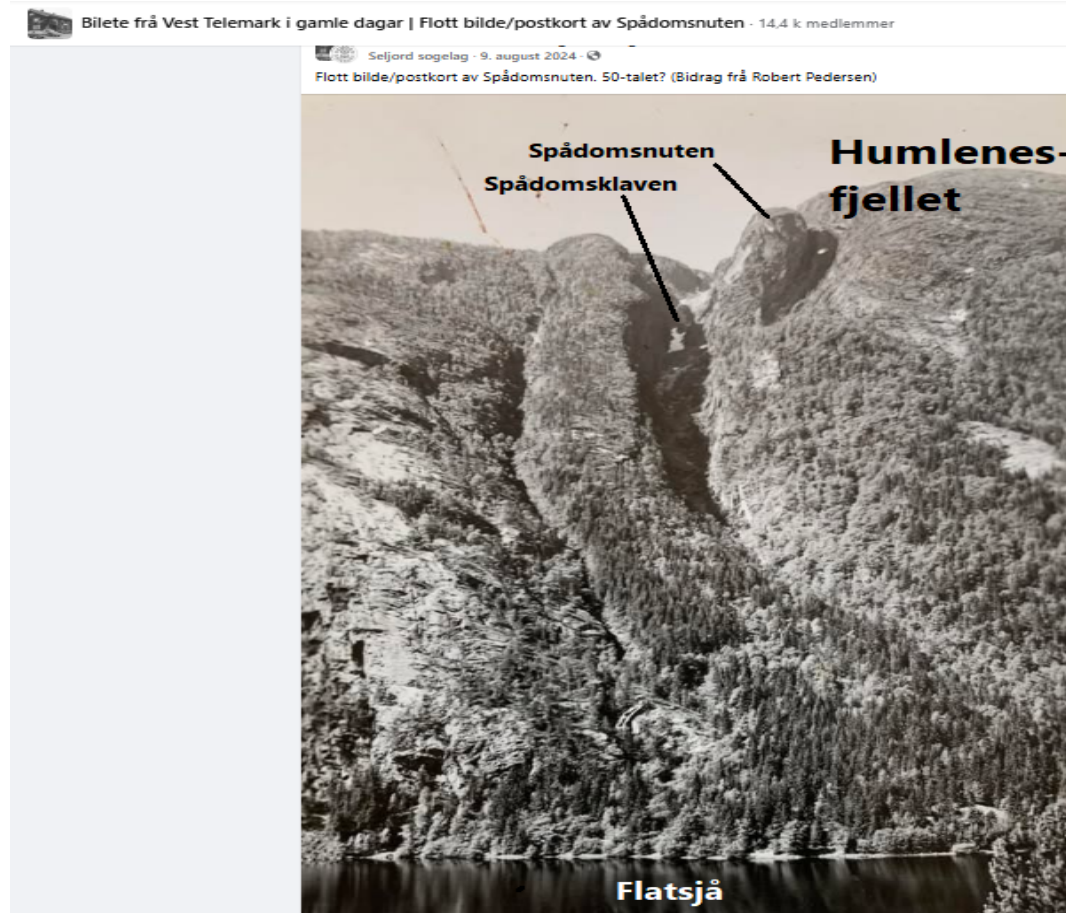

(Den biletkopien som er limd inn ovom her, er henta frå ei nettsida med lenkja <https://www.facebook.com/groups/406003852827316/posts/8074178496009775/>. Det er Språkrådet som har skrive på dei aktuelle namna.)

Skrivemåtane *Såvestaulnuten*, *Humlenesfjellet* og *Spådomsnuten* er alle registrerte som eineformer i SSR.

Det verneområdet som ber namnet *Mørkvassjuvet naturreservat*, er det tale om å utvide med to tilleggsteigar. Den største av dei tillagde teigane ligg i liene rundt Groafjellet i Kviteseid kommune. (Jamfør med det redigerte kartutsnittet som er limt inn nedom her. Utsnittet er henta frå nettsida Norgeskart.) Me meiner at ein bør vurdere å late det utvida verneområdet



få namnet **Groafjellet og Mørkvassjuvet naturreservat**. (Skrivemåtene *Groafjellet* og *Mørkvassjuvet* er registrerte som eineformer i SSR.)

Med helsing frå

Rune Røsstad
stadnamnkonulent

Daniel Gusfre Ims
avdelingsdirektør

Kjell Erik Steinbru
seniorrådgjevar

Brevet er elektronisk godkjent og blir sendt utan underskrifter.

Mottakar:

Statsforvaltaren i Vestfold og
Telemark

Kopi til:

Kartverket	Postboks 600	3507	HØNEFOSS
	Sentrum		

Vedlegg:

Telemark – planar for utviding 138550
av fire eksisterande
naturreservat – brevet frå
Statsforvaltaren

Telemark – planar for utviding 138551
av fire eksisterande
naturreservat – Fjellstulfjellet _
plankart

Telemark – planar for utviding 138552
av fire eksisterande
naturreservat – Mørkvassjuvet
_ plankart

Telemark – planar for utviding 138553
av fire eksisterande
naturreservat – Om(n)flug _
plankart

Telemark – planar for utviding 138554
av fire eksisterande
naturreservat – reservatet i
Seljord _ plankart

STATSFORVALTEREN I VESTFOLD OG TELEMAR
Postboks 2076
3103 TØNSBERG

Vår dato: 29.07.2025

Vår ref.: 202512683-3 Oppgis ved henvendelse

Deres ref.: 2025/6488

NVE's svar på høring - Verneplanar for utviding av fire eksisterande naturreservat - Kviteseid, Nome, Notodden og Seljord kommunar, Telemark

Vi viser til melding om høring om verneprosess for utvidingen av [Mørkvassjuvet](#), [Omnflug](#), [Fjellstulfjellet \(utv.\)](#), [Kivledalen](#) og [Spådomsnuten](#) (lenker til NVE Atlas).

NVE har sett gjennom verneforslaget for de foreslåtte verneområdene med tanke på energi- og vassdragsinteresser som eksisterende og planlagte energi- og nettanlegg, vannkraftverk, hydrologiske målestasjoner m.m.

[Mørkvassjuvet](#) (utv.)

Utvidelsen grenser til høyeste regulert vannstand (HRV) til Bandak magasin. Magasinet reguleres i forbindelse med vannkraftproduksjon i Hogga kraftverk som eies av Statkraft AS. Skiens Brukseierforening er tiltakshaver av reguleringen.

Vi ber Statkraft AS og Skiens Brukseierforening om å uttale seg om behovet for anleggsarbeid, skogrydding og ferdsel i verneområdet i forbindelse med regulering av Bandak.

Når vernegrensen går ned til reguleringsmagasinet kan det oppstå konflikt mellom vern og vannkraftreguleringen. Vi ber om å vurdere å åpne for motorferdsel i forbindelse med tilsyn, drift og vedlikehold av reguleringsmagasinet. Det kan oppstå behov for skogrydding, erosjonssikring og andre nødvendige tiltak i forbindelse med reguleringen av magasinet. Vern er et varig tiltak og vi ber om å tilrettelegge for behovet knyttet til eksisterende reguleringen slik at regulanten får oppfylt sine plikter og rettigheter. Vi foreslår at det gis unntak for tiltak ved akutte behov som kan føre til skade for miljø, eiendom og mennesker. For planmessige tiltak ber vi om å legge en spesifisert dispensasjon i §7 verneforskriften.

Under følger et eksempel på hvordan slike bestemmelser kan utformes.

§4 Generelt unntak for

- Tiltak som er nødvendig for istandsetting ved akutt behov på eksisterende vassdragsanlegg og reguleringsmagasin i eller inntil verneområdet.

§6 Generelt unntak for motorferdsel



- Ferdelsbestemmelsene i § 5 annet ledd er ikke til hinder for motorferdsel knyttet til tiltak som er nødvendig for istandsetting ved akutt behov på eksisterende vassdragsanlegg og reguleringsmagasin i eller inntil verneområdet. Ved bruk av motorisert transport skal det i etterkant sendes melding til forvaltningsmyndigheten.

§7 Spesifisert dispensasjon for

- Drift, vedlikehold og andre tiltak på vassdrags- og energianlegg og reguleringen, i den utstrekning det er nødvendig for å utøve rettigheter eller oppfylle plikter gitt i eller i medhold av energi- og vassdragslovgivningen.
- Motorisert transport knyttet til punkt over.

Det går en 420 kV transmisjonslinje Holen-Rød gjennom allerede vernet området. Verneforskriften har standardbestemmelser for energi- og kraftanlegg. Lede AS har uttalt seg og informert at de ikke har noen eksisterende nettanlegg eller planer om å etablere nye anlegg i verneområdet. Vi ber omradekonsesjonæren DE Nett AS om å uttale seg om verneforslaget kommer i konflikt med noen eksisterende eller planlagte anlegg i verneområdet.

[Omnflug \(utv.\)](#)

Så langt NVE kjenner til er det ingen energi- og vassdragsinteresser innenfor de foreslåtte utvidelsene i Omnflug.

Både Statnett SF og omradekonsesjonæren Everket AS har kommentert at verneforslaget ikke kommer i konflikt med eksisterende eller planlagte nettanlegg.

[Fjellstulfjellet \(utv.\)](#)

Så langt NVE kjenner til er det ingen energi- og vassdragsinteresser innenfor de foreslåtte utvidelsene i Fjellstulfjellet. Vi ber omradekonsesjonæren Everket AS om å uttale seg om verneforslaget kommer i konflikt med noen eksisterende eller planlagte anlegg i dette området.

Lede AS har uttalt seg og informert at de har en 132 kV kraftlinje på nordsiden av det eksisterende naturreservatet. Kraftlinjen har et byggeforbudsbelte på 28 meter, 14 meter til hver side fra senterlinjen. Noen steder i skråterreng er ryddebeltet skyvet fem meter oppover skråningen. Utenfor ryddebeltet har netteieren rettigheter til sikringshogst av enkelttrær. Avstanden mellom verneområdet og kraftlinjen utgjør 30 meter. Lede AS vurderer avstanden som tilstrekkelig for sikker drift og vedlikehold av linja.

[Kivledalen og Spådomsnuten](#)

Verneområdet ligger nært 22 kV nettlinj. Vi er positive til at standardbestemmelser for energi- og kraftanlegg er inkludert i verneforskriften. Vi ber Vest-Telemark og Telemark Nett om å uttale om behovet for anleggsarbeid og motorferdsel i verneområdet i forbindelse med drift, vedlikehold og oppgradering av nettanlegg. Vi ber også om å uttale om fremtidige planer for nettanlegg i dette området.

Under verneområdet ligger det kraftverkstunnelen til Sundsbarm vannkraftverk. Skagerak Kraft AS eier kraftverket. Vest for verneområdet ligger det et av inntakene til Hovuduk



kraftverk som eies av Hovuduk kraftverk AS. Statsforvalter vurderer at verneforslaget ikke berører vassdragsanlegg. Skagerak Kraft AS bekreftet i epost til NVE den 10.07.2025 at verneområdet ikke berører vassdragsanlegg og infrastruktur knyttet til Sundsbarm vannkraftverk.

Samtidig grenser verneområdet til en regulert elvestrekning. NVE mener at når verneområdet grenser tett med en regulert elvestrekning at det kan oppstå konflikt mellom vernebestemmelsene og konsesjonæren sine plikter i henhold til vassdragslovgivningen. Eksempel på slike tiltak kan være rydding av vegetasjon og løsmasser, sikring mot flom og erosjon, etablering av målestasjoner og andre tiltak som kan pålegges med hjemmel i gjeldene konsesjon.

Derfor skal vernebestemmelsene utformes slik at konflikter mellom eksisterende reguleringsformål og fremtidig vern unngås. Vi viser til hvordan dette ble løst for Storås naturreservatet (lenke til forskriften <https://lovdata.no/forskrift/2025-06-24-1224>) som berører samme reguleringen lengre oppstrøms Kivledalen og Spådomsnuten. Det er gitt spesifisert dispensasjon i verneforskrift §7 til at regulanten kan søke om tiltak i eller inntil verneområdet knyttet til drift, vedlikehold og andre tiltak på regulerte elvestrekning, i den utstrekning det er nødvendig for å utøve rettigheter eller oppfylle plikter gitt i eller i medhold av energi- og vassdragslovgivningen. Verneforskriften for Storås gir unntak i forskriftens §§ 4 og 6 for akutte tiltak på den regulerte elvestrekning, inkludert motorisert ferdsel, som er nødvendig for å unngå skade på mennesker, infrastruktur, miljø eller eiendom. Konsesjonæren skal sende en orientering til vernemyndighetene i etterkant. Vi mener slike bestemmelser kan være aktuelle også for Kivledalen og Spådomsnuten og ber Statsforvalter å opprette en dialog med Skagerak Energi AS for å sikre at deres behov er dekket.

Verneområdet grenser med en flomutsatt strekning i Flatdøla. Det ble utarbeidet et [flomsonkart delprosjekt Flatdal](#) i 2008. Flere flom- og erosjonssikringsanlegg er etablert langs elvestrekningen. Det foreslåtte verneområdet ligger ved sikringsanlegg for flom (blått) og erosjonssikring (rosa) (se figur 1).

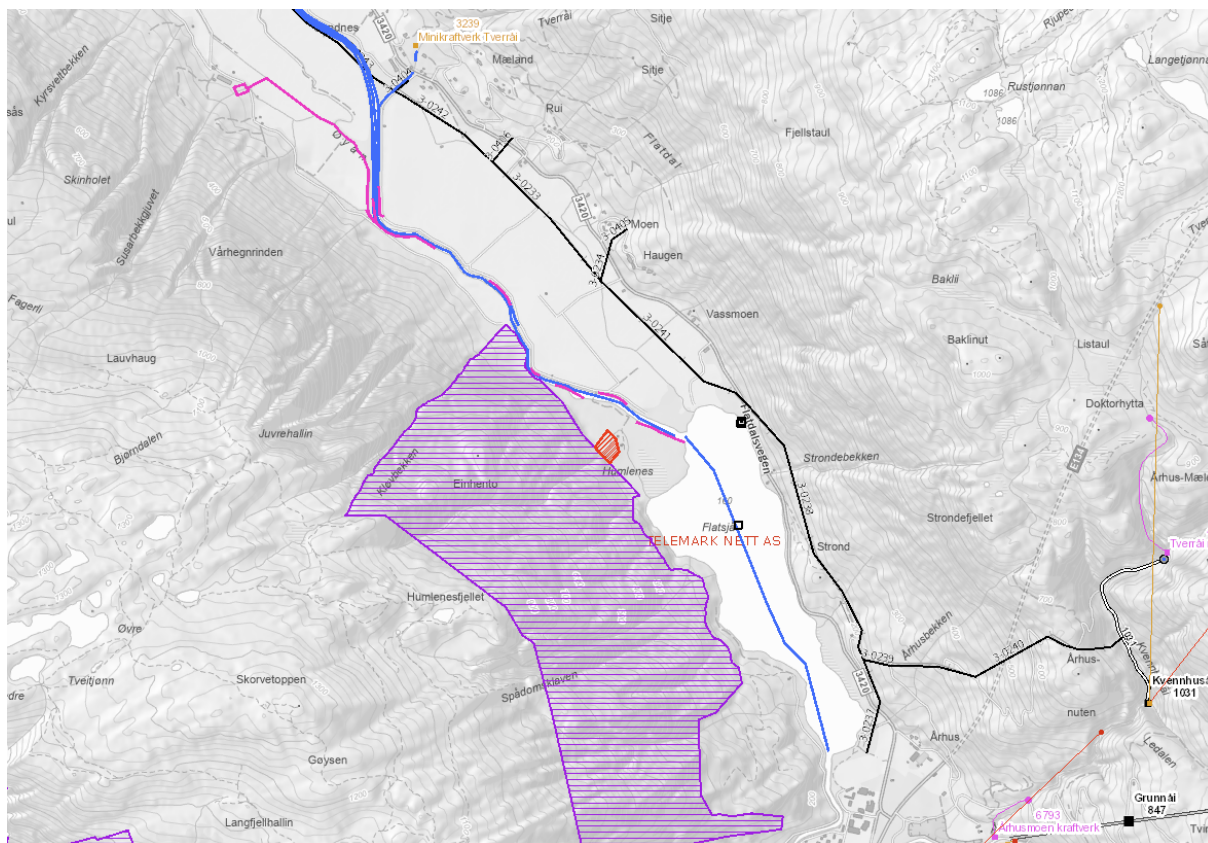

Figur 1. Sikringsanlegg ved verneområdet (lilla). Sikringsanlegg for flom er i blått og for erosjon er i rosa.

Drift og vedlikehold av flom- og erosjonssikring er nødvendig for å sikre både bebyggelse og store landbruksarealer. Det kan også bli behov for å bygge om, fornye og utvide anleggene. Basert på kartopplysninger har verneområdet ingen etablerte veier til sikringsanleggene på sørsiden av elven. Det kan bli behov for å etablere midlertidig adkomstvei til elvebredden via verneområde i forbindelse med flom- og erosjonssikring. Dette vil kun gjelde hvis det ikke vil være mulig å komme fra nordsiden av elven. NVE ber om å åpne i verneforskriften for anleggsarbeid i forbindelse med sikring mot flom og erosjon. Videre ber vi å tillate etablering av midlertidig veier og motorferdsel. Vi ber om at det gis generelt unntak ved akutte behov som kan føre til skade for miljø, eiendom og mennesker. For planmessige tiltak på sikringsanleggene ber vi om å spesifisere disse under §7 spesifisert dispensasjon i verneforskriften. Under følger et forslag på hvordan slike bestemmelser kan utformes.

§ 4. Generelle unntak fra vernebestemmelsene

Vernebestemmelsene i § 3 annet ledd er ikke til hinder for

- a. Anleggsarbeid ved akutt behov i forbindelse med flom- og erosjonssikring i Flatdalsåi.
- b. Etablering av midlertidig adkomstvei til elvebredden ved akutt behov i forbindelse med flom- og erosjonssikring i Flatdalsåi

§ 6. Generelle unntak fra ferdselsbestemmelsene

Vernebestemmelsene i § 5 er ikke til hinder for



- a. Nødvendig motorferdsel ved akutt behov i forbindelse med flom- og erosjonssikring i Flatdalsåi

§ 7. Spesifiserte dispensasjonsbestemmelser

Forvaltningsmyndighetene kan etter søknad gi dispensasjon til

- a. Nødvendig anleggsarbeid for eksisterende og nye konstruksjoner i forbindelse med med flom- og erosjonssikring i Flatdalsåi
- b. Etablering av midlertidig adkomstvei til elvebredden for å sikre nødvendig drift og vedlikehold av flom- og erosjonssikring i Flatdalsåi
- c. nødvendig motorferdsel i forbindelse med aktiviteter etter § 7 bokstav a og b.

Vi oppfordrer Seljord kommune om å uttale om behovet knyttet til flom- og erosjonssikring.

Med hilsen

Sindre Johannes Dragvik
Avdelingsingeniør

Godkjent av Maria Sidelnikova
Seniorrådgiver

Godkjent i henhold til NVE sine interne rutiner.

Mottakerliste:

STATSFORVALTEREN I VESTFOLD OG TELEMARK

Kopimottakerliste:

EVERKET AS
VEST-TELEMARK KRAFTLAG AS
SKIENS BRUGSEIERFORENING
Energidepartementet
SKAGERAK KRAFT AS
STATKRAFT ENERGI AS
HOVUDUK KRAFTVERK AS
SELJORD KOMMUNE
DE NETT AS
TELEMARK NETT AS



Fra: Gunnar Snarteland[Gunnar.Snarteland@telemark-nett.no]
Sendt: 21.08.2025 15:39:24
Til: Postmottak SFVT[sfvtpost@statsforvalteren.no]
Kopi: VTK Firmapost[firmapost@VTK.NO];
Tittel: 2020512683-3

Hei!

Me ber om at standardbestemmelsene for nettanlegg inkluderes i verneforskriftene for disse områdene, slik at drift, vedlikehold og oppgradering av eksisterende nettanlegg kan gjennomføres.

mvh

Gunnar Snarteland
Nettsjef/Driftsleiar



Mobiltf.: 970 78 008
Tlf.: 350 75 738
e-post: gunnar.snarteland@telemark-nett.no
Internett: <http://www.telemark-nett.no>

Post- og besøksadresse:
Høydalsmovegen 815
3891 Høydalsmo
Org nr.: 925 803 375