

Forvaltning av RMP-tilskudd 2020

Kompetansesamling for kommunene, Bø 1. oktober 2020

Jon Randby

Hilde Marianne Lien



Fylkesmannen i Vestfold og Telemark



02.10.2020



Temaer:

- Årshjul for kommunens RMP-forvaltning/internrutiner i kommunen
- Aktuelle forvaltningstemaer
- Gjennomgang av utvalgte RMP-tiltak
- Koblingstabell for overlappende RMP-tiltak
- Demo kartløsning RMP-tiltak



Årshjul RMP-tilskuddsforvaltning

Viktige datoer:

- 15. september – søknadsomgangen åpner for søkere (søknaden kan endres uten trekk fram til søknadsfristen)
- 1. oktober – telledato (som PT)
- 15. oktober – søknadsfrist RMP-tilskudd
- 16. november – søknadsfrist OBB (organisert beitebruk)
- Oktober/desember – foretakskontroll
- 29. januar – frist for saksbehandling (grunnlag endelige satser)
- 5. februar – satsene låses
- 6. – 19. februar – endelige vedtak (attestering av søknader)
- 25. februar – frist for endring av kontonummer (Altinn og LREG-tjenester)
- 26. februar til 12. mars – Landbruksdirektoratet sender vedtaksbrevet til søkere
- 12. mars – utbetaling av tilskuddet

Årshjul RMP-tilskuddsforvaltning



Tidspunkt	Hendelse/Oppfølgingspunkt	Gjøremål/Tiltak	Utført
Mars	Fastsetting av årets RMP-tiltak og foreløpige satser	To representant fra kommunenes landbruksforvaltning er med i arbeidsgruppa der faglag, NLR, Fylkeskommunen og Miljøavdelingen også ser representert	19/3
Mars/april	Orienterer bønder og kommuner om årets RMP-tilskudd	- Kommunene orientert på nettsiden for kommunal landbruksforvaltning - Eget elektronisk informasjonsskriv til bøndene om RMP (Info til bonden). Lagt ut på grontfagsenter.no	3/4 3/4 8/5
Mai	Landbruksdirektoratet sendte ut rundskriv med saksbehandlings-rutiner RMP-tilskudd 2020	Fylkesmannen informerer kommunene på nettsiden for kommunal landbruksforvaltning	8/5
Mai/juni	Oppdatert RMP-forskrift sendt på høring	Brev til faglagene, kommunene, fylkeskommunen og NLR. Høringen lagt ut på nettsiden. Høringsfrist ca. 6 uker.	18/6
Sommer – tidlig høst	Periodisk gjennomgang av brukere i eStil-RMP	Etter instruks fra FMVTs administrator for Landbruksdirektoratets fagsystemer	1/9
Ca. 20. august	Veiledningshefte for RMP-tilskudd ferdigstilt	Veiledningsheftet sendes elektronisk til alle foretak som mottar produksjonstilskudd og legges ut på nettsiden for RMP. Kommunene orienteres på nettsiden for kommunal landbruksforvaltning. Nyhetssak på grontfagsenter.no	21/8 21/8 21/8
September	Tredje utgave av Informasjon til bonden	Nytt og viktig for bonden om RMP-tilskudd, tidspunkt for åpning av søknadsomgangen. Infoskrivet publiseres på Grønt Fagsenter.	3/9
September/ oktober	Kompetansesamling om tilskuddsordningene – også RMP-tilskudd	RMP-tilskudd: Saksbehandling, tidsfrister, nytt fra jordbruksoppgjøret, kontroll, avviksoppfølging, avkorting	1/10

Årshjul RMP-tilskuddsforvaltning



Tidspunkt	Hendelse/Oppfølgingspunkt	Gjøremål/Tiltak	Utført
15. september	Søknadsomgangen åpner for søkere	Informere kommunene på nettsiden for kommunal landbruksforvaltning	10/9
1. oktober	Telldata RMP-tilskudd	Oppfordre Vestfold Bondelag om å legge informasjon om søknadsfristen øverst på nettsiden til Grønt Fagsenter (gjelder også PT)	
15. oktober	Søknadsfrist RMP-tilskudd	Nettsak på siden for kommunal landbruksforvaltning med påminnelse om foretakskontroll og innsending av dispensasjonssaker fortløpende	
16. november	Søknadsfrist OBB-tilskudd (organisert beitebruk)	Sende påminnelse til de aktuelle beitelagene og informere de aktuelle kommunene	
Oktober/ desember	Foretakskontroll – risikobasert uttrekk registrert i eStil-RMP, kontroll før snøen kommer	Informasjon på nettsiden for kommunal landbruksforvaltning	
Desember	Informasjon på nettsiden for kommunal landbruksforvaltning	<ul style="list-style-type: none">- Påminnelse om behandlingsfrist 29. januar (før fastsetting av satser)- Påminnelse om å registrere resultatet av de stedlige kontrollene i fagsystemet eStil RMP- Påminnelse om at avslag på søknader/enkelttiltak bør sendes søker så tidlig som mulig slik at de får mulighet til å klage og få behandlet klagesaken før hovedutbetalingen- Påminnelse om å sende dispensasjonssaker og evt. tidlige klager til FM slik at de blir med på hovedutbetalingen	

Årshjul RMP-tilskuddsforvaltning



Tidspunkt	Hendelse/Oppfølgingspunkt	Gjøremål/Tiltak	Utført
Månedsskiftet januar/februar	Kompetansesamling om tilskuddsordningene	For RMP-tilskudd blir dette også en evaluering.	
29. januar	Behandlingsfrist for kommunenes saksbehandling av søknadene	Noen dager før fristen: Ny påminning på nettsiden for kommunal landbruks-forvaltning. Sjekk status i saksbehandlingen i eStil-RMP.	
1. februar	Forberede fastsetting av satser	RMP-gruppa (med to representanter for kommunene) får et forslag til endelige satser og mulighet for innspill. Møte hvis det er behov.	
5. februar	Låsing av satser	De endelige satsene registreres i eStil-RMP	
6. februar	Fagsystemet åpner for å fatte vedtak ved attesting av søknader	Sende påminnelse om frist 19. februar for å attestere søknaden (på nettsiden for kommunal landbruksforvaltning)	
19. februar	Frist for endelige vedtak	Attesting av søknadene	
25. februar	Frist for endring av kontonummer i Altinn (og i LREG-tjenester for kommunen)	Sende påminnelse til kommunene (nettsiden for kommunal landbruksforvaltning)	
12. mars	Hovedutbetaling RMP-tilskudd	Tilskuddsbrevet blir sendt ut i perioden 26. februar til 12. mars. Pengene skal være på søkers konto 12. mars.	
Mars/mai	Saksbehandling av klagesaker	Klagefristen er 3 uker etter utbetaling av tilskuddet. Klagesaker kan behandles tidligere hvis kommunen har sendt vedtak om avslag til søker tidligere og fått klage på vedtaket.	
Fortløpende gjennom året	Motta informasjon fra Landbruksdirektoratet om regelverksendringer, endringer i fagsystemene, tidspunkt for manuelle utbetalinger, systemfeil osv.	Videreformidle til kommunene på nettsiden for kommunal landbruksforvaltning eller pr. e-post, alt etter type informasjon og viktighet	
Fortløpende gjennom året	Motta og samle tilbakemeldinger fra kommunene om feil, forbedringsmuligheter og forslag til endringer i fagsystem og regelverk	Videreformidle innspill om svakheter i fagsystem, forskrift og rundskriv til Landbruksdirektoratet	

Aktuelle forvaltningstemaer



- Søknader innsendt de første 14 dagene etter fristen får et dagtrekk på 1000 kr per dag
- Søknader innsendt etter 14 dager avises (evt. dispensasjon). Dispensasjon må registreres i eStil-RMP før det er mulig å søke.
- Endring av søknader – før fristen (søker gjenåpner) – i perioden 1-14 dager etter fristen (søker kontakter kommunen/dagtrekk/feilføringer) – seinere enn 14 dager etter fristen (dispensasjon uteglemte tiltak/avvist/feilføring)
- Papirsøknader/påbegynte elektroniske søknader registreres av kommunen i eStil-RMP
- Foretaks kontroll – risikobasert uttrekk av 5 % av foretakene (landbrukskontoret), registrering i eStil-RMP (ekstra kolonne i søknadsskjemaet), «i hovedsak stedlig», sende varsel 4.5.3, dokumentere kontrollen 4.5.4, hva kontrolleres?
- Saksbehandling: Avkorting av hele eller deler av tilskuddet er en kan-bestemmelse. Avkorting skal alltid vurderes når antall godkjent er lavere enn omsøkt, begrunnes som merknad i eStil-RMP (framgår i vedtaksbrevet), uteglemte tiltak/for lite omsøkt skal etter hovedregelen ikke rettes, åpenbare feilføringer kan rettes. Avkorting med endelige satser (gjennomgang ved attestering). Sammenheng med avkorting i PT? Manglende/mangelfull gjødslingsplan/journal over plantevernmidler: Inn til 50%-100% avkorting av relevante tiltak.
- Sende vedtaksbrev om awisning/avslag søknader/enkelttiltak så tidlig som mulig slik at klager kan videresendes tidlig til Fylkesmannen. Dispensasjonssøknader bør også sendes videre til Fylkesmannen så raskt som mulig. Kommer med i hovedutbetalingen 12. mars.
- Arkivering: eStil-RMP tilfresstiller ikke kravene – eStil-RMP kommuniserer med SvarUt
- Nytt 2020:
 - ✓ Søker kan importere tiltak fra 2019 (men ikke før 2019)
 - ✓ Søker kan søke på inn til 3 setre (enkeltseter – deltaker fellesseter)
 - ✓ Vilkår soner pollinerende insekter, fôrmais, fangvekster, direktesåing, overlappende tiltak



Gjennomgang av utvalgte RMP-tiltak

Kulturlandskap, tall for 2019

TILTAK	TILTAKSKLASSE	SATS	ENHET	Antall	Utbetaling kr
<input type="checkbox"/> Drift av beitelag	<input type="checkbox"/> Hest/storfe	<input type="checkbox"/> 15	ANTALL_DYR	1253	18 795
	<input type="checkbox"/> Sau/geit/storfe med forsterket tilsyn	<input type="checkbox"/> 0	ANTALL_DYR	2251	0
	<input type="checkbox"/> Småfe	<input type="checkbox"/> 10	ANTALL_DYR	40044	400 440
<input type="checkbox"/> Skjøtsel av gårdsdammer	<input type="checkbox"/> Skjøtsel av gårdsdammer	<input type="checkbox"/> 800	ANTALL	50	40 000
<input type="checkbox"/> Beiting av verdifulle jordbrukslandskap i innmark	<input type="checkbox"/> Beiting av verdifulle jordbrukslandskap i innmark	<input type="checkbox"/> 150	DEKAR	22266	3 339 900
<input type="checkbox"/> Beiting av verdifulle jordbrukslandskap i utmark	<input type="checkbox"/> Hest/storfe	<input type="checkbox"/> 1200	ANTALL_DYR	472	566 400
	<input type="checkbox"/> Småfe	<input type="checkbox"/> 350	ANTALL_DYR	1657	579 950
<input type="checkbox"/> Drift av bratt areal	<input type="checkbox"/> Ikke klassifisert	<input type="checkbox"/> 0	DEKAR	0	0
	<input type="checkbox"/> Overflatedyrka og fulldyrka 1:3	<input type="checkbox"/> 300	DEKAR	1512	453 600
	<input type="checkbox"/> Overflatedyrka og fulldyrka 1:5	<input type="checkbox"/> 200	DEKAR	7428	1 485 600
<input type="checkbox"/> Slått av verdifulle jordbrukslandskap	<input type="checkbox"/> Slått av verdifulle jordbrukslandskap	<input type="checkbox"/> 200	DEKAR	5937	1 187 400
				82870	8 072 085

Beiting av verdifulle jordbrukslandskap i innmark, § 6



Det kan gis tilskudd for beiting av verdifulle jordbruksarealer.

Tilskuddet gjelder i disse områdene:

Telemark: Kartfestede områder valgt ut i hver kommune, og gammel kulturmark istandsatt med SMIL-tilskudd.

Vestfold: Innmarksbeiter, marginale fulldyrka og overflatedyrka arealer på ravinebeiter og gammel kulturmark istandsatt med SMIL-tilskudd.

Arealet skal være godt nedbeitet minst en gang i løpet av sesongen

Det kan bare utbetales et tilskudd til samme areal innenfor verdifulle jordbrukslandskap i innmark etter §§ 6 og 8.

Tilskuddet utmåles per dekar.



Foto: Anne Aasdalen, Telemarkskyr, Seljord kommune

Verdifulle jordbrukslandskap i innmark 2020:

- **TELEMARK: Innmark** i kartfesta områder etter kriterier satt i 2012, jf. Regionalt miljøprogram for Telemark 2013-2016
- **VESTFOLD: Innmarksbeiter** i AR5 og ravinebeiter

Eks: Telemark - verdifulle jordbrukslandskap – utvelgelse i 2012

AR5

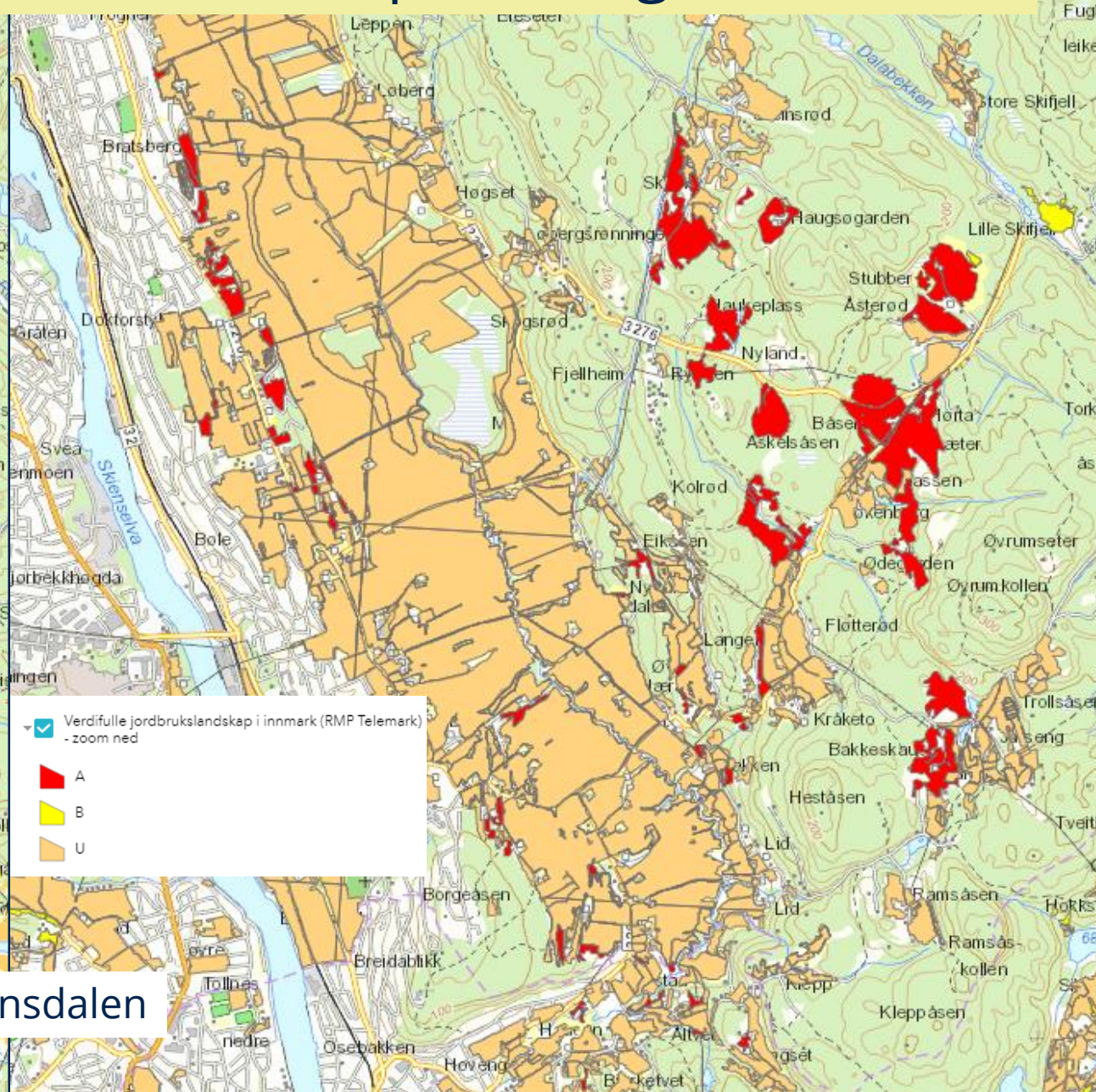
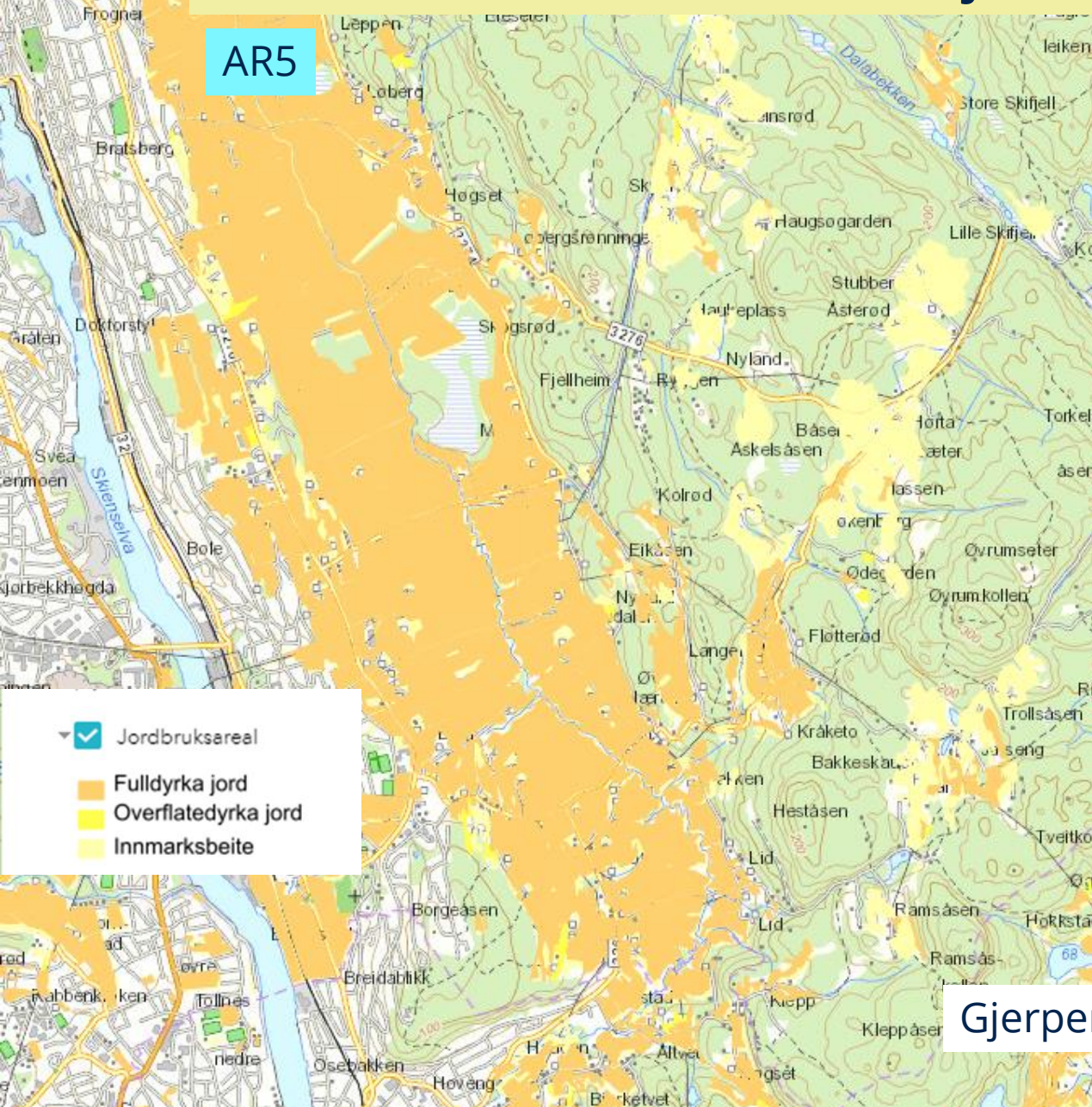

Gjerpensdalen



Eks. Vestfold – AR5

Verdifulle jordbrukslandskap i innmark:

- ✓ Innmarksbeite
- ✓ Ravinebeiter (inkl. marginale overflatedyrka og fulldyrka arealer)

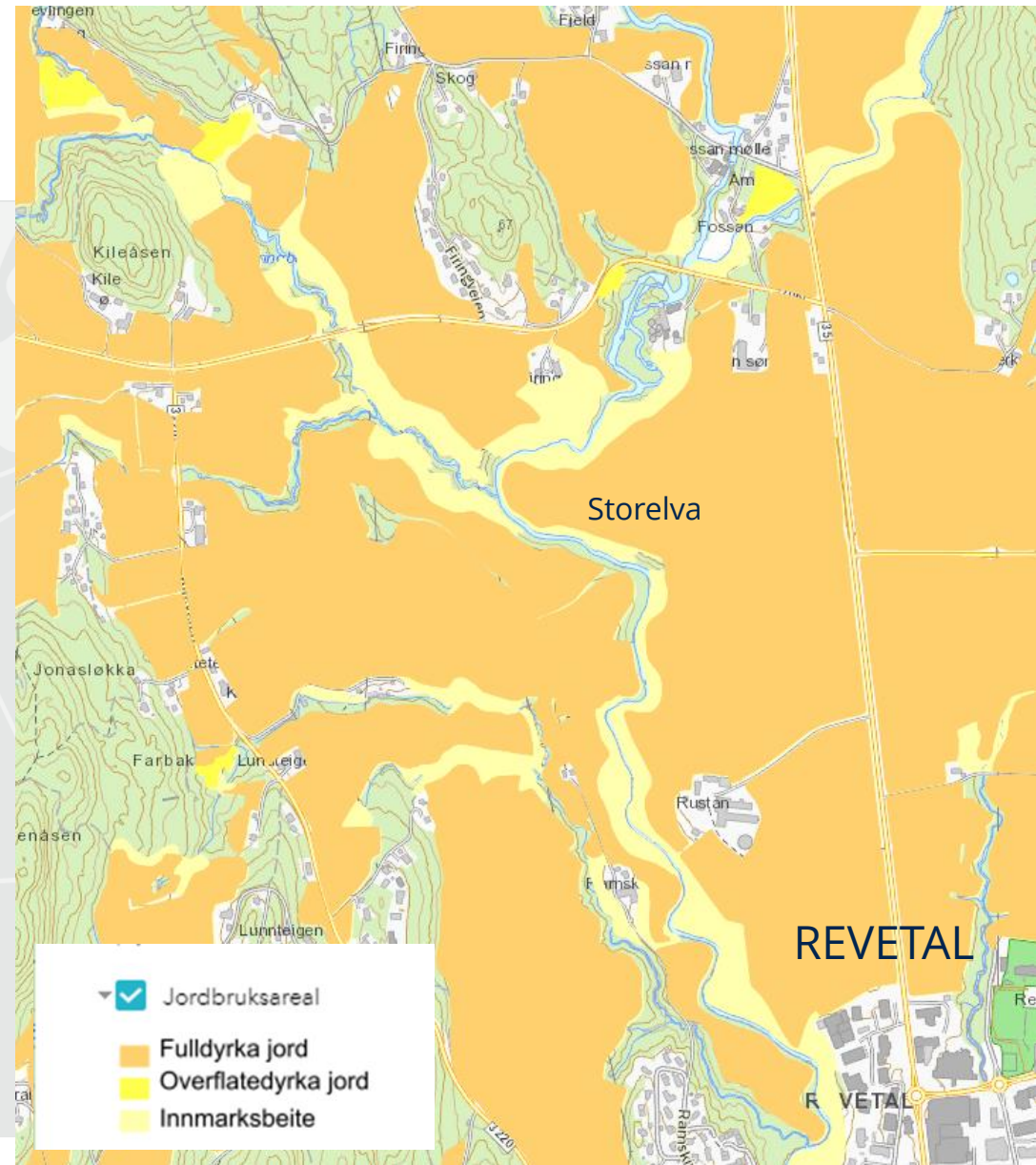



Slått av verdifulle jordbrukslandskap i innmark § 8

*Det kan gis tilskudd for slått av **fulldyrka eller overflatedyrka areal** for å opprettholde verdifulle jordbrukslandskap.*

Tilskuddet gjelder for Telemark i de kartfestede områdene med verdifulle jordbrukslandskap valgt ut i hver kommune.

Det kan bare utbetales ett tilskudd til samme areal innenfor verdifulle jordbrukslandskap i innmark etter §§ 6 og 8.

Tilskuddet utmåles per dekar.



Verdifulle jordbrukslandskap i innmark 2020:

- **TELEMARK: Fulldyrka eller overflatedyrka jord i kartfesta områder etter kriterier satt i 2012, jf. Regionalt miljøprogram for Telemark 2013-2016**



Beiting av verdifulle jordbrukslandskap i utmark § 7

(øyer og naturvernområder langs kysten)

Miljøtema: Kulturlandskap, RMP-forskriften kapittel 2

RMP-forskriften § 7:

Det kan gis tilskudd for beiting av verdifulle jordbrukslandskap i utmark.

Tilskuddet gjelder for beiting på øyer uten broforbindelse og for beiting i naturvernområder langs kysten øst for riksveg E-18.

Beitingen skal foregå i minimum seks uker før 15. oktober. Det skal være minst to dekar beitbart areal per småfe og minst fem dekar beitbart areal per storfe/hest.

Tiltaksklasser: Storfe/hest, småfe.

Tilskuddet utmåles per dyr.





Biologisk mangfold, tall 2019

TILTAK	TILTAKSKLASSE	SATS	ENHET	Antall	Utbetaling kr
Skjøtsel av biologisk verdifulle arealer	Beiting	250	DEKAR	719	179 750
	Slått	1000	DEKAR	7	7 000
Skjøtsel av styvingstrær	Skjøtsel av styvingstrær	800	ANTALL	169	135 200
Skjøtsel av trua naturtyper	Beiting	250	DEKAR	1063	265 750
	Slått/rydding	500	DEKAR	4	2 000
Slått av slåttemark	Ikke klassifisert	0	DEKAR	0	0
	Lokalt viktig	2000	DEKAR	10	20 000
	Svært viktig	2000	DEKAR	26	52 000
	Viktig	2000	DEKAR	73	146 000
Soner for pollinerende insekter	Høy sats	30	METER	68174	2 045 220
				70245	2 852 920
				70245	2 852 920

Skjøtsel av biologisk verdifulle arealer § 11 (trua arter)



Det kan gis tilskudd for slått eller beiting av arealer med trua arter som er gjennomført slik at det biologiske mangfoldet blir ivarettatt eller forbedret. Arealet det gis tilskudd for skal ikke være gjødslet, jordarbeidet eller sprøytet med plantevernmidler.

Tilskudd kan gis til arealer i jordbrukslandskapet med **trua arter av planter og insekter**, jf. Norsk rødliste for trua arter 2015. Forekomstene skal være dokumentert i miljødatabasene Naturbase og Artsdatabanken eller i annen naturfaglig kartlegging.

Tiltaksklasser: Slått, beiting.
Tilskuddet utmåles per dekar.



Foto: Aud Torild Stensrød – Sæstermarihand. Foto: Arnstein Staverløkk, NINA - Kløverhumle

Skjøtselsråd – slått:

- ✓ Arealet kan ikke slås før etter frøsetting
- ✓ Arealet må slås med skjærende redskap (ikke beitepusser – det gir gjødslingseffekt)
- ✓ Slåtten må bakketørkes noen dager og deretter fjernes
- ✓ Arealene kan godt beites etter slåtten.

Skjøtselsråd – beiting:

- ✓ Beitingen må tilpasses de trua artene
- ✓ Beiteperioden må begrenses og tilpasses artene (f.eks. tidlig beiting eller sein beiting)
- ✓ Beitetrykk og type beitedyr må tilpasses til det enkelte arealet
- ✓ For stort beitetrykk kan gi færre blomsterplanter, og mye tråkkaskader

Ta kontakt med landbrukskontoret i kommunen om du har arealer som kan være aktuelle, og få hjelp til å sjekke www.naturbase.no og www.artsdatabanken.no

Tilskuddet kan kun gis det året som tiltaket blir gjennomført (RMP-forskriften § 32).



Soner for pollinerende insekter § 14

Det kan gis tilskudd for å så og skjøtte soner med pollinatorvennlige frøblandinger på jordbruksareal. Sonene må ha pollinatorvennlige blomster gjennom vekstsesongen. Arealet det gis tilskudd for skal ikke være gjødslet eller sprøytet med plantevernmidler.

Arealene skal tilsås med frøblandinger med arter som gir blomstring og nektarproduksjon gjennom hele pollinatorsesongen.

Tilskuddet kan kun gis til kantsoner på åkerarealer og rundt åkerholmer. Tilskuddet gis ikke til kantsoner på grasarealer.

Tilskudd kan gis for pollinatorvennlige soner alene eller i kombinasjon med andre tiltak. Soner som etableres som pollinatorvennlige soner alene må ha en bredde på minimum to meter.

Soner som er en kombinasjon av grasdekt vannvei i åker (§ 25) eller grasdekt kantsone i åker (§ 26) skal ha en bredde som tilsvarer kravet til disse tiltakene.

Tilskudd gis til slått av sonene.

Tiltaksklasse: høy sats

Tilskuddet utmåles per meter. Øvre grense for tilskudd per foretak er 3000 meter.



Foto: Julie Wiik, NLR Viken, Melsom, Stokke

Sonene er ikke berettiget produksjonstilskudd



Fôrmais og tre aktuelle RMP-tilskudd i 2020

RMP-forskriften § 23 – Fangvekst som underkultur

- Fôrmais defineres inn i korn
- Fangveksten såes ofte sammen med siste ugrasharving eller radrensing

RMP-forskriften § 29 – Ugrasharving i åker

- Fôrmais defineres inn i korn
- Kan også gis dette tilskuddet hvis det radrenses

RMP-forskriften § 20 – Ingen jordarbeiding om høsten

- Fôrmais er en grønnfôrvekst
- God effekt når det er fangvekster, men hvis ikke....

2021??



Foto: Julie Wiik, NLR Viken



Klimakur 2030: Fangvekster kan bli et viktig klimatiltak

JORDBRUK

Reduksjonspotensial i millioner tonn

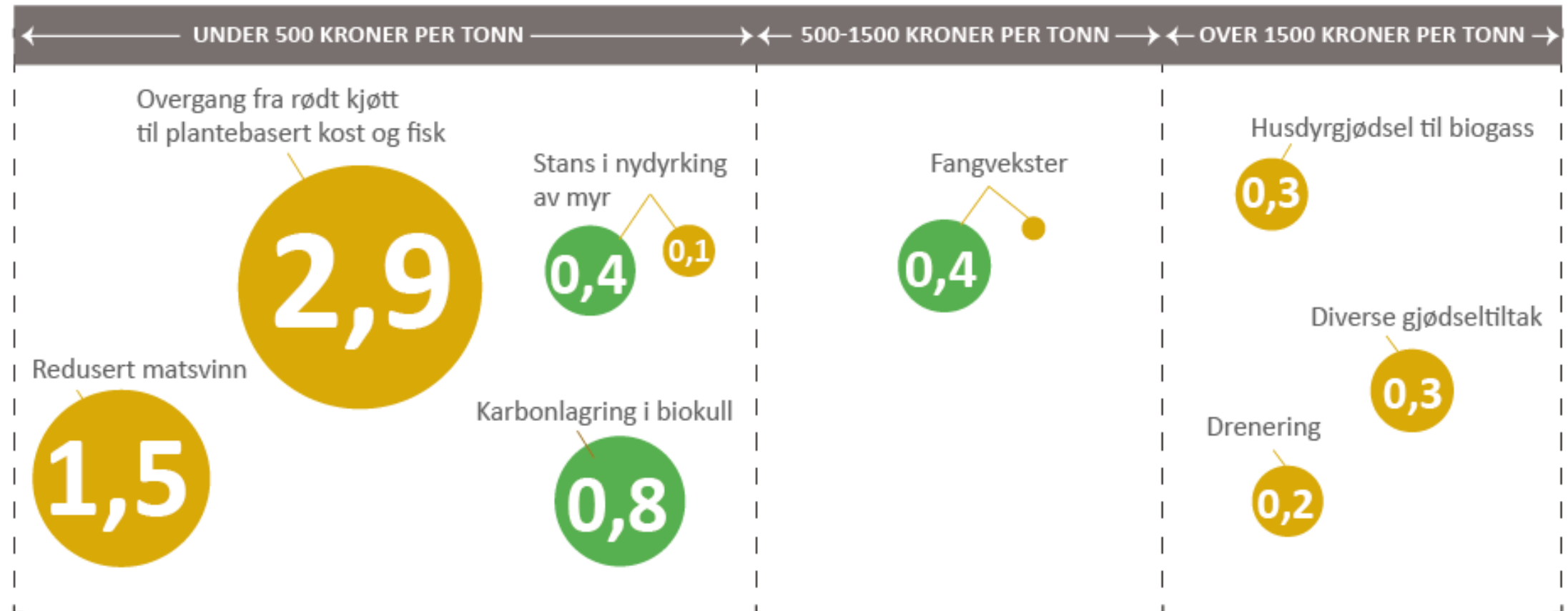



Areal fangvekster i Vestfold

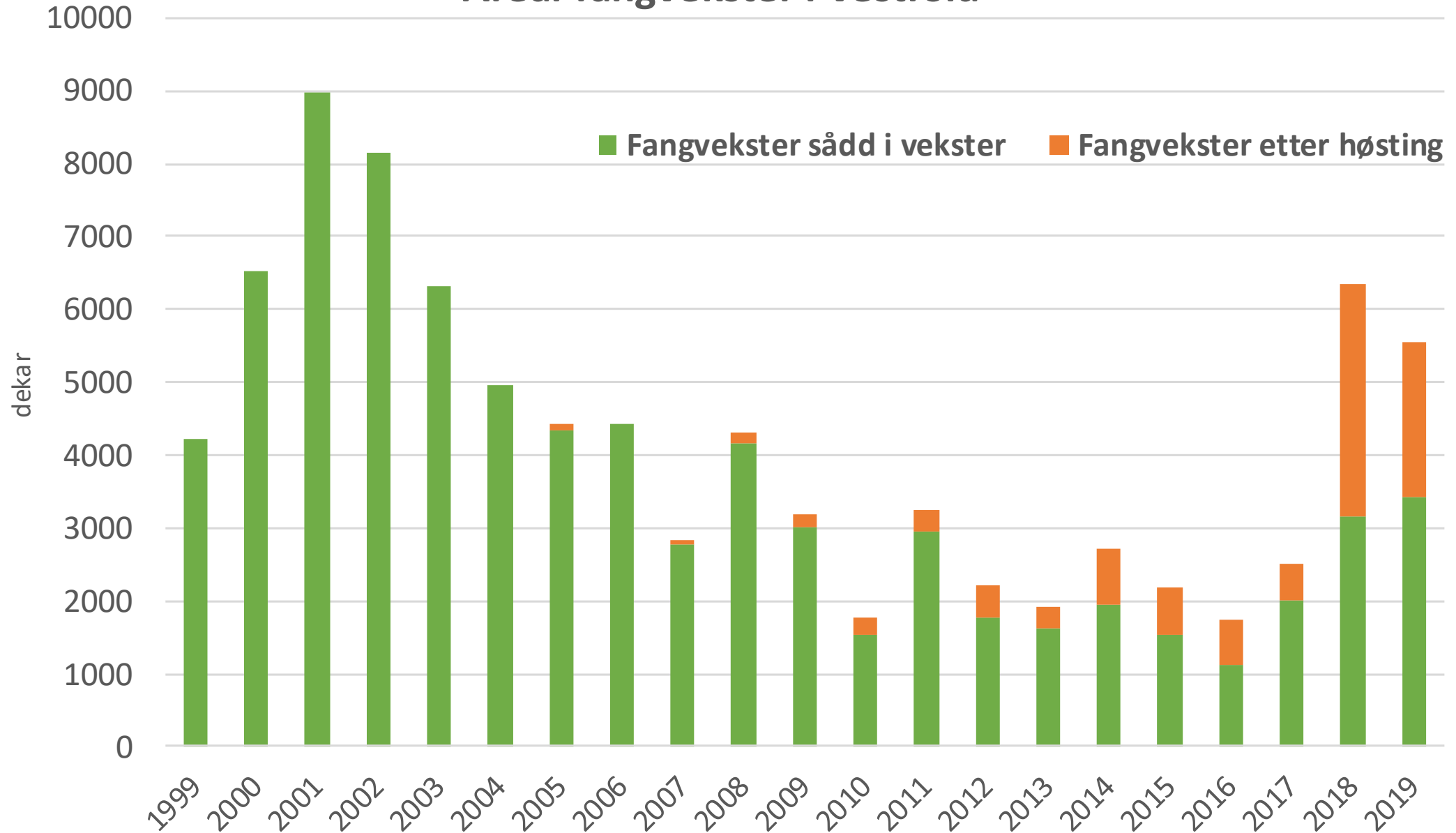



Kontroll av arealer med fangvekster i 2007

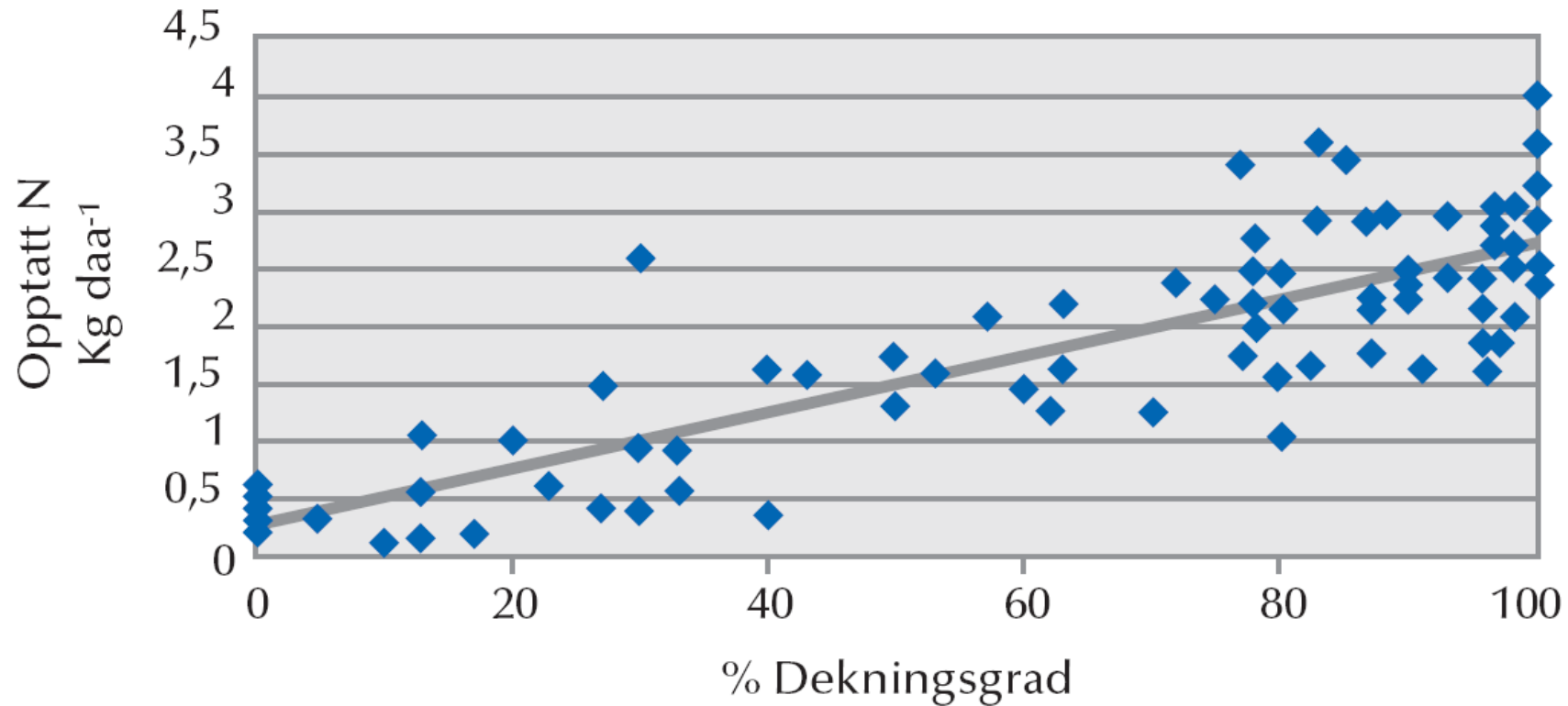

Figur 2. Sammenheng mellom N i fangvekster og visuell bestemmelse av fangvekstenes dekningsgrad om høsten (oktober).



Direktesådd høstkorn og høstoljevekster

RMP-forskriften § 22 – Direktesådd høstkorn og høstoljevekster

Det kan gis tilskudd for å direkteå høstkorn og høstoljevekster på arealer som ikke er jordarbeidet.

Tilskuddet utmåles per dekar.

Beskrivelse:

Tilskuddet kan gis til arealer som ikke er jordarbeidet og som kun har lett jordarbeidingsutstyr på såmaskinen.

«Lett jordarbeidingsutstyr»? Lett jordarbeiding?
Bedre beskrivelse neste år!



Foto: Everdien van Weeghel,
Fylkesmannen i Vestfold og
Telemark



Men det viktige er at det ikke pløyes når det sås høstsådde vekster!!

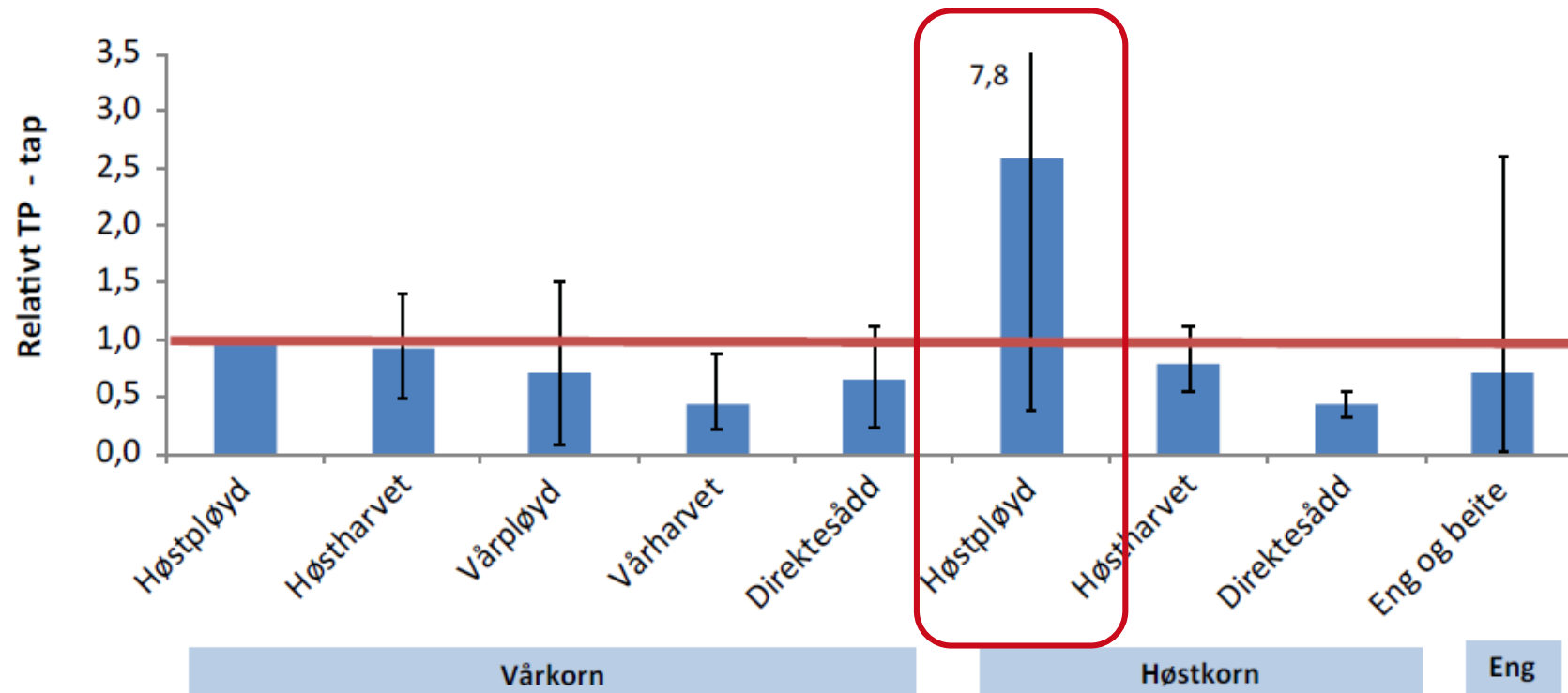

Figur 1. Gjennomsnittlig tap av totalfosfor (TP) ved ulike jordarbeidingsmetoder sammenlignet med høstpløying (rød horisontal linje) i nordiske forsøk. Den vertikale sorte linjen representerer variasjonen i datasettene (Bechmann m.fl. 2011).

Miljøvennlig spredning av husdyrgjødsel



§ 27. Nedfelling eller nedlegging av husdyrgjødsel

Det kan gis tilskudd for spredning av husdyrgjødsel og bioest ved nedfelling eller nedlegging.

Det skal minimum spres fem kg total-Nitrogen i husdyrgjødsel per dekar. Arealet skal høstes ved slått eller beiting etter siste spredning i søknadsåret.

Husdyrgjødsel og bioest som er spredd ved nedlegging i åpen åker må moldes ned innen to timer.

Foretaket skal ha gjødslingsplan og skiftenoteringer som viser sprededato og gjødselmengde spredd per dekar.

Siste frist for spredning ved nedfelling eller nedlegging er 1. september.

Tilskuddet utmåles per dekar.

§ 28. Spredning av husdyrgjødsel med tilførselsslange

Det kan gis tilskudd for spredning av husdyrgjødsel og bioest med tilførselsslange, som et tillegg til tilskudd etter § 27.

Foretaket må kunne dokumentere bruk av tilførselsslange.

Tilskuddet utmåles per dekar.



Foto: Eva Pauline Hedegart, NLR Trøndelag

OVERLAPPENDE RMP-TILTAK, VESTFOLD OG TELEMAR 2020



MILJØTEMA	TILTAK	§4	§5	§6	§7	§8	§9	§10	§11	§12	§13	§14	§15	§16	§17	§18	§19	§20	§21	§22	§23	§24	§25	§25	§26	§26	§27	§28	§29	§30	§31	Fulldyrka jord AR5	Overflatedyrka jord AR5	Innmarksbeite AR5	Skog, myr, annen fastmark AR5	Kun i prioriterte områder	Flate	Linje	Punkt	Dyr					
Kulturlandskap	§4 Drift av bratt areal			x		x		x	x	x	x	x	x																																
	§5 Drift av beitelag																																									x			
	§6 Beiting av verdifulle jordbrukslandskap i innmark	x								x			x														x	x																	
	§7 Beiting av verdifulle jordbrukslandskap i utmark										x																															x			
	§8 Slått av verdifulle jordbrukslandskap	x									x		x															x	x																
Biologisk mangfold	§9 Skjøtsel av gårdsdammer																																											x	
	§10 Slått av slåttemark	x									x		x																																
	§11 Skjøtsel av biologisk verdifulle arealer	x									x		x																																
	§12 Skjøtsel av trua naturtyper	x											x																																
	§13 Skjøtsel av styvingstrær	x		x	x	x		x	x	x			x	x													x	x															x		
Kulturminner og kulturmiljøer	§14 Soner for pollinerende insekter	x																	x		x	x				x	x																		
	§15 Drift av seter	x		x		x		x	x	x																	x	x																	
	§16 Skjøtsel av automatisk fredete kulturminner	x								x																																			
	§17 Skjøtsel av steingjerder												x																																
Friluftsliv	§18 Skjøtsel av kulturhistoriske områder	x								x																	x	x	x																
§19 Vedlikehold av turstier i jordbrukslandskapet	x		x		x		x	x	x			x	x													x	x	x																	

x* = forklaring på hvorfor dyrka jord er inkludert i utmarksbeiting?

Utvalgte RMP-tiltak som er aktuelle for ulike vekster i 2020



Vekster	§20 Ingen jordarbeiding om høsten	§21 Gras på erosjonsutsatte arealer i prioriterte områder	§22 Direktesådd høstkorn og høstoljevekster	§23 Fangvekster som underkultur	§24 Fangvekster sådd etter høsting	§25 Grasdekte vannveier i åker, korn	§25 Grasdekte vannveier i åker, potet/grønnsaker	§25 Grasstriper i åker, korn	§26 Grasdekt kantsone i åker, korn	§26 Grasdekt kantsone i åker, potet/grønnsaker	§27 Nedfelling eller nedlegging av husdyrgjødsel	§28 Spredning av husdyrgjødsel med tilførselsslange	§29 Ugrasharving i åker	§30 Ugrasbekjempelse i radkulturer	§14 Soner for pollinerende insekter	§19 Vedlikehold av turstier i jordbrukslandskapet
Korn, oljevekster, åkerbønner og andre belgvekster til modning	x			x		x		x	x		x	x	x		x	x
Høstkorn og høstoljevekster den høsten det blir sådd			x													x
Grønngjødsling, frøeng siste høstingsår	x										x	x				x
Grønnfôrvekster sådd med liten radavstand	x					x		x	x		x	x	x		x	x
Fôrmais (gjelder for 2020)	x			x		x		x	x		x	x	x		x	x
Grønnfôrvekster og andre fôrvekster sådd med stor radavstand											x	x		x	x	x
Grønnsaker, poteter og rotvekster					x		x			x	x	x		x	x	x
Gras til fôr, engfrø		x									x	x				x

Se nettsidene til
Fylkesmannen i Vestfold og
Telemark, landbruk og mat

- Om RMP-tilskudd
- Om vannforvaltning



Fylkesmannen i Vestfold og Telemark

