



Statsforvalteren i Nordland

*Nordlaanten Staatehaaltoje*  
*Nordlánda Stáhtaháldadiddje*

Rapport 1/2021

# Verneplan for skog – frivillig vern

Høring om forslag om vern av Fjellavlia og Reinåga naturreservat og utvidelse av Salten-Svartisen nasjonalpark (Storlia) i Nordland

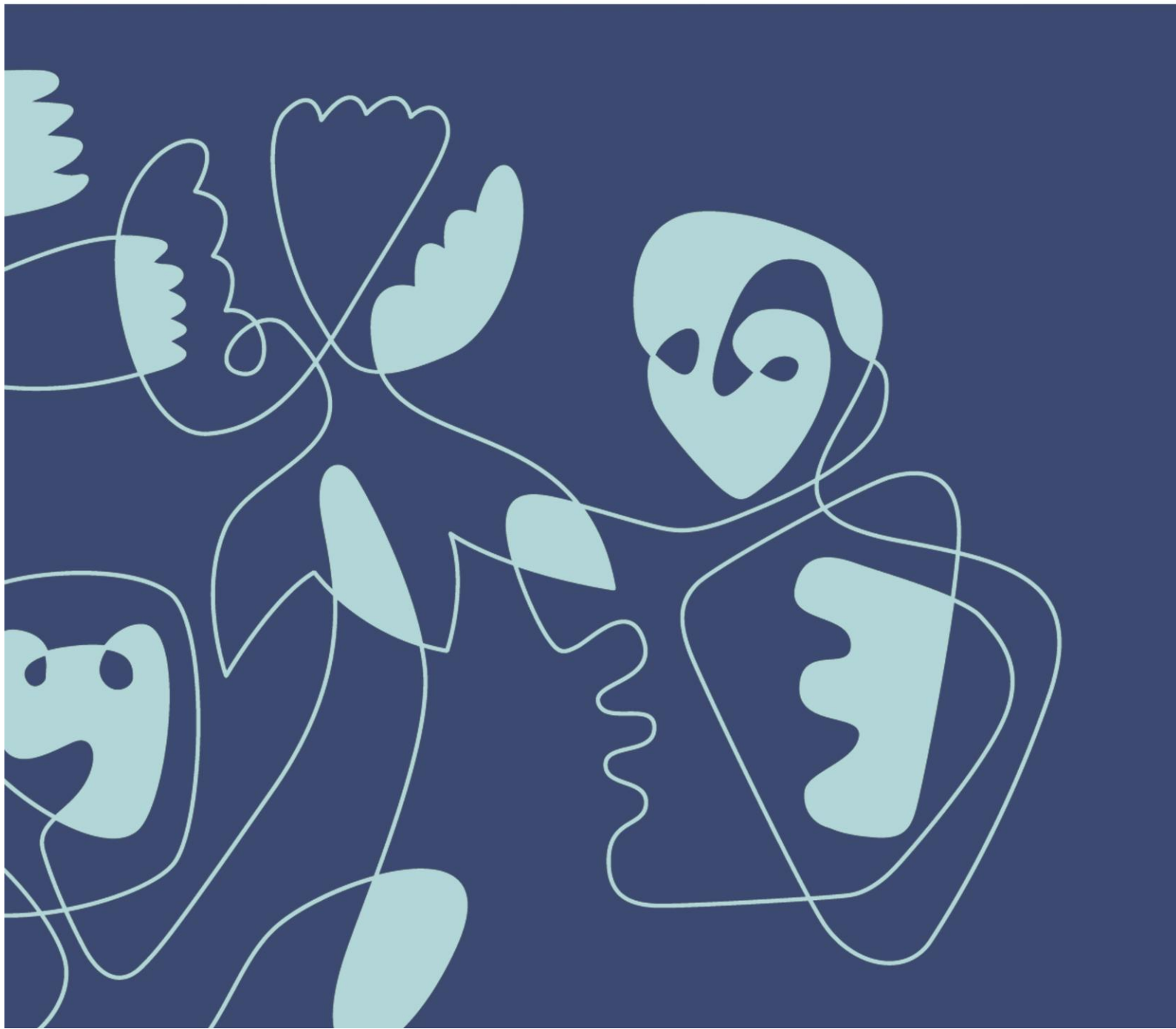

Tittel : Høring om forslag om vern av Fjellavlia og Reinåga naturreservat og utvidelse av Salten-Svartisen nasjonalpark (Storlia) i Nordland

Dato : 16.02.2021

Forfatter : Statsforvalteren i Nordland

Rapportnummer : 1/2021

ISBN : 978-82-8429-001-0

Emneord : Verneplan, frivillig vern, skogvern, Storlia, Fjellavlia, Reinåga

Utgiver : Statsforvalteren i Nordland

Antall sider : 32

Ansv. sign : Fylkesmiljøvern sjef Torfinn Sørensen

## Innhold

1. Verneforslag .....	4
2. Lovgrunnlag .....	4
3. Verneplanprosessen.....	5
3.1 Saksbehandling for de enkelte verneforslagene.....	6
3.2 Oppstartsmelding, mottatte merknader og Statsforvalterens kommentarer .....	7
3.2.1 Generelt .....	7
3.2.2 Prosess.....	7
3.2.3 Navn .....	8
3.2.4 Landbruk .....	8
3.2.5 Kraftlinjer og vannkraft.....	9
3.2.6 Mineralressurser .....	9
3.2.7 Friluftsliv .....	9
3.2.8 Forskrift.....	10
3.2.9 Avgrensning.....	10
4 Konsevenser av verneforslagene .....	10
4.1 Landbruk.....	10
4.2 Reindrif .....	11
4.3 Mineraluttak .....	12
4.4 Kraftutbygging.....	12
5 Høring .....	13
6 Verneforslag.....	14

6.1 Fjellavlia.....	14
6.1.1 Områdebeskrivelse .....	14
6.1.2 Verneinteresser .....	14
6.1.3 Inngrepsstatus og andre interesser.....	14
6.1.4 Planstatus .....	15
6.1.5 Merknader .....	15
6.1.6 Kart .....	16
6.2 Reinåga.....	18
6.2.1 Områdebeskrivelse .....	18
6.2.2 Verneinteresser .....	18
6.2.3 Inngrepsstatus og andre interesser.....	19
6.2.4 Planstatus .....	19
6.2.5 Merknader .....	19
6.2.6 Kart .....	20
6.3 Storlia (utvidelse av Saltfjellet-Svartisen nasjonalpark).....	21
6.3.1 Områdebeskrivelse .....	21
6.3.2 Verneinteresser .....	21
6.3.3 Inngrepsstatus og andre interesser.....	21
6.3.4 Planstatus .....	21
6.3.5 Merknader .....	22
6.3.6 Kart .....	23
Vedlegg 1: Forslag til verneforskrift for Fjellavlia naturreservat .....	24
Vedlegg 2 Forslag til forskrift for vern av Reinåga naturreservat .....	27
Vedlegg 3 Forskrift om vern av Saltfjellet-Svartisen nasjonalpark.....	30

## 1. Verneforslag

Statsforvalteren i Nordland sender på høring forslag om vern av to nye naturreservater og utvidelse av Saltfjellet-Svartisen nasjonalpark i Nordland. Arealet som er foreslått for vern utgjør totalt 1528 daa.

Tabell 1: Oversikt over areal, produktiv skog, høyde over havet og verdier i Fjellavlia, Reinåga og Storlia. Verdiskalaen i tabellen er som følger: \*\* området er regionalt verdifullt, \*\*\* området er nasjonalt verdifullt og \*\*\*\* området er nasjonalt verdifullt og svært viktig.

Område	Kommune	Totalt areal (daa)	Areal produktiv skog (daa)	Verneverdi
Fjellavlia	Hemnes	995	839	*** / **** (5)
Reinåga	Hemnes	310	304	***
Storlia (Utvidelse av Saltfjellet-Svartisen nasjonalpark)	Rana	223	192	Bekkekløft med A-verdi

Basert på tilgjengelig kunnskap om naturverdiene i områdene vurderer vi at områdene er kvalifisert for vern som naturreservat eller nasjonalpark etter naturmangfoldloven.

Vi meldte oppstart av verneplanarbeidet for områdene 28. april 2020.

Områdene er tilbudt for vern av skogeierne selv gjennom ordningen med frivillig vern av skog. Ved frivillig vern blir grunneierne og staten enige og inngår en avtale om erstatning, avgrensning og vernebestemmelser før vernevedtak. Når staten og grunneier er kommet til enighet om disse punktene, vil området gjennomgå vanlig saksbehandling i tråd med naturmangfoldloven.

Gjennom behandling av St.meld. nr. 25 (2002-2003), sluttet Stortinget seg til Regjeringens innstilling om en kraftig opptrapping av skogvernet i Norge. St.meld. nr. 25 trakk opp viktige prinsipper og satsingsområder for en opptrapping av skogvernet. Blant annet at et utvidet skogvern skulle følge de faglige anbefalingene fra en rapport fra NINA og Skogforsk, *Evalueringen av skogvernet i Norge*. I St.meld. nr. 14 (2015-2016) *Natur for livet* sier Regjeringen at den vil videreføre det langsiktige arbeidet med skogvern og øke det frivillige skogvernet. I tillegg er det kommet en ny rapport fra NINA der det eksisterende skogvernet blir evaluert (NINA-rapport 1352 2016). Denne rapporten tegner opp mangler i skogvernet som vi skal prøve å få dekket, hovedsakelig gjennom frivillig vern.

Arealet vernet skog har økt de siste årene. Pr desember 2019 er over 5 % av skogarealet i Norge vernet, av dette er det 3,8 % produktiv skog (Miljødirektoratet, 2019). Det nasjonale målet er vern av 10 % av all skog. Det er et nasjonalt miljømål at «et representativt utvalg av naturtypene i skog skal vernes for kommende generasjoner». Vern av skog er også viktig for å nå flere av de øvrige miljømålene, herunder at «utryddingen av truede arter i skog skal være stanset og status for arter i nedgang være forbedret innen 2020» og at «mangfold av naturtyper i skog skal tas vare på eller gjenopprettes innenfor sitt naturlige utbredingsområde, og slik at alle stedegne arter forekommer i levedyktige bestander» (Klima- og miljødepartementet).

## 2. Lovgrunnlag

Vern av spesielle områder eller forekomster skjer i samsvar med naturmangfoldloven. I loven er det gitt hjemmel for opprettelse av ulike vernekategorier. Aktuell verneform for områder i denne verneplanen er naturreservat og nasjonalpark. Naturreservat er det strengeste vernet etter naturmangfoldloven. Vedtak om opprettelse av naturreservater treffes av Kongen i statsråd etter naturmangfoldloven § 37, som lyder slik:

Som naturreservater kan vernes områder som:

- *Inneholder truet, sjelden eller sårbar natur*
- *Representerer en bestemt type natur*
- *På annen måte har særlig betydning for biologisk mangfold*
- *Utgjør en spesiell geologisk forekomst, eller*
- *Har særlig naturvitenskapelig verdi*

Som naturreservat kan også vernes et område som er egnet til ved fri utvikling eller aktive gjenopprettningstiltak å få verneverdier som nevnt i første ledd.

*I et naturreservat må ingen foreta noe som forringer verneverdiene angitt i verneformålet. Et naturreservat kan totalfredes mot all virksomhet, tiltak og ferdsel. I forskriften kan det gis bestemmelser om vern av kulturminner i reservatet.*

*Treffes vedtak om reservat som krever aktive gjenopprettningstiltak, eller vedtak om reservat der bruk er en forutsetning for å ivareta verneformålet, skal det samtidig med vernevedtaket legges frem et utkast til plan for skjøtsel for å sikre verneformålet. Planen kan omfatte avtale om bruk av arealer, enkeltelementer og driftsformer. Planen eller avtalen kan inneholde bestemmelser om økonomisk godtgjørelse til private som bidrar til områdets skjøtsel.*

Ett av områdene foreslås som utvidelse av nasjonalpark etter naturmangfoldloven § 35, som lyder slik:

*§ 35 Som nasjonalpark kan vernes større naturområder som inneholder særegne eller representative økosystemer eller landskap og som er uten tyngre naturinngrep.*

*I nasjonalparker skal ingen varig påvirkning av naturmiljø eller kulturminner finne sted, med mindre slik påvirkning er en forutsetning for å ivareta verneformålet. Forskriften skal verne landskapet med planter, dyr, geologiske forekomster og kulturminner mot utbygging, anlegg, forurensning og annen aktivitet som kan skade formålet med vernet, og sikre en uforstyrret opplevelse av naturen. Ferdsel til fots i samsvar med friluftslovens regler er tillatt. Slik ferdsel kan bare begrenses eller forbys i avgrensede områder i en nasjonalpark, og bare dersom det er nødvendig for å bevare planter eller dyr, kulturminner eller geologiske forekomster.*

Etter Statsforvalterens vurdering tilfredsstiller de foreslåtte naturreservatene og utvidelse av nasjonalparken i denne høringa kravene i naturmangfoldloven §§ 35 og 37. Formålet med vernet er i hovedsak å bevare områder med gammel granskog, kalkskog, boreal regnskog og bekkeløft med tilhørende naturmangfold i form av plante- og dyrearter, naturtyper og økosystemer eller områder som er egnet til å få verneverdier gjennom fri utvikling. Alle områdene inneholder truet, sjelden eller sårbar natur, eller har potensiale til å få fram verneverdier gjennom fri utvikling.

### 3. Verneplanprosessen

I saker med frivillig vern av skog får normalt Statsforvalteren tilbud om vern fra grunneier via deres skogeierorganisasjon. Det blir deretter gjort naturfaglige registreringer i de aktuelle områdene, med mindre det fra tidligere av foreligger tilstrekkelig kunnskap om naturverdiene. Hvis naturfaglige registreringer viser at området kvalifiserer for vern, fremskaffes skogdata som grunnlag for erstatningsberegninger. Deretter forhandler grunneiere og staten om erstatning, vernegrense og -bestemmelser. Vanligvis blir det inngått avtale mellom skogeier og staten før det blir meldt oppstart av verneplanarbeid.

Den formelle saksbehandlingen skal følge naturmangfoldloven §§ 41 til 43 og rundskriv T-2/15 fra Klima- og miljødepartementet. Dette kan oppsummeres på følgende måte:

- Melding om oppstart av verneplanarbeid med brev til grunneiere og aktuelle etater og organisasjoner, samt kunngjøring i aviser.
- Offentlig høring av konkret verneforslag med brev til grunneiere og andre høringsinstanser. Høringsforslaget skal beskrive verneverdier og andre verdier, samt de konsekvensene forslaget antas å få. Det skal følge med forslag til vernekart og verneforskrift, og frist for å komme med merknader skal være minst to måneder.
- Etter høringen skal Statsforvalteren vurdere innkomne merknader og eventuelt gjøre endringer i forslaget. Større endringer må drøftes med grunneierne. Deretter sender Statsforvalteren sin tilrådning til Miljødirektoratet.
- Miljødirektoratet vurderer forslaget og sender sin tilrådning til Klima- og miljødepartementet (KLD).
- KLD forbereder saken og legger forslag om vern frem for Kongen i Statsråd.
- Vedtak om vern gjøres av Kongen i Statsråd som kongelig resolusjon. Etter vedtaket vil erstatningen bli utbetalt i tråd med avtalen med grunneier.
- Statsforvalteren sender brev til grunneiere og andre høringsinstanser, samt kunngjør vedtaket i aktuelle aviser. De nye verneområdene blir skiltet og merket.
- Grensemerkingen blir vanligvis gjort av jordskifteretten, som etter begjæring fra Statsforvalteren opptar sak om grensegang for det enkelte område.

### 3.1 Saksbehandling for de enkelte verneforslagene

Proessen mellom grunneier/rettighetshaver og Statsforvalteren framgår av tabell 1 nedenfor.

Tabell 1: Oversikt over prosessen.

Område	Tilbud	Naturfaglige registreringer	Aksept av tilbud	Status
Fjellavlia	17.10.2019	Kartlagt av BioFokus i 2018 i forbindelse med vurdering av et større område for kalkskogverdier.	30.10.2019	Avtale foreligger
Reinåga	12.10.2019	Kartlagt av BioFokus i 2009 i forbindelse med «bekkekløftprosjektet».	11.07.2019	Forhandlinger pågår
Storlia	09.10.2019	Kartlagt av BioFokus i 2010 i forbindelse med naturtypekartlegging i verneområdene på Saltfjellet.	31.10.2019	Avtale foreligger

Foreliggende forslag til verneområder er utarbeidet på bakgrunn av drøftinger og forhandlinger med grunneierne, øvrige mottatte innspill, bl.a. oppstartmelding, jf. over, og de naturfaglige registreringene. De berørte kommunene har fått melding om oppstart.

Det er utarbeidet egne verneforskrifter tilpasset hvert enkelt område. I verneområdene vil hele økosystemet bli fredet, det vil si alle planter og dyr og de økologiske prosessene i området. Alle inngrep i området vil i utgangspunktet være forbudt, inkludert skogsdrift og motorferdsel. Beiting, jakt, fiske og sanking av bær og sopp vil fortsatt være tillatt.

Verneforskriftene kan eventuelt tilpasses ytterligere etter høring. Det er derfor viktig at høringsinstansene ser på verneforskriften for det enkelte område.

Statsforvalteren i Nordland har ansvaret for denne felles lokale og sentrale høringa. Denne høringsprosessen vil gi alle aktuelle parter mulighet til å komme med sine synspunkter på det foreliggende utkastet til frivillig vern av skog. Statsforvalteren vil avklare behovet for konsultasjoner med berørte reinbeitedistrikt og eventuelt andre samiske interesseorganisasjoner i høringsperioden. Sametinget vil få tilsendt uttalelsene fra samiske interesser, og få utsatt frist til å uttale seg. Alle uttalelser vil bli lagt ved saken helt til sluttbehandlingen i Regjeringen.

## 3.2 Oppstartsmelding, mottatte merknader og Statsforvalterens kommentarer

Formell oppstart av verneplanarbeidet med kunngjøring av oppstartsmelding for de tre aktuelle områdene ble sendt ut 28. april 2020. Det kom inn 16 innspill til oppstartsmeldinga: **Statskog SF, Rana kommune, Landbruksdirektoratet, Direktoratet for mineralforvaltning (DMF), Forsvarsbygg, Helgeland Kraft Nett AS, Verdens naturfond (WWF), Sametinget, Norsk Bergindustri, Norges vassdrag- og energidirektorat (NVE), Norges jeger- og fiskerforbund, Statens vegvesen, Riksantikvaren, Statnett, Kartverket Bodø og Språkrådet.** Statsforvalterens kommentarer til innspillene er skrevet i kursiv.

### 3.2.1 Generelt

**Riksantikvaren** viser til at Fylkeskommunen er høringspart for kulturhistoriske interesser i slike saker og behandler derfor ikke saken.

**Statens vegvesen** har ingen merknader til oppstart av planarbeidet.

**Norges jeger- og fiskeforbund Nordland** har ingen innvendinger til oppstartsmeldingen, men påpeker at Rana JFF og Korgen og Hemnes JFF ikke er på adresselisten. **NVE, Helgeland Kraft Nett AS** og **Statnett** påpeker at Helgeland Kraft Nett AS (Linea) ikke er på adresselisten, og ber Statsforvalteren om å sende verneforslaget til dem. Dette for at verneforslaget ikke skal komme i konflikt med eksisterende eller planlagte prosjekter, samt for å unngå konflikt med drift og vedlikehold av kraftverk. **NVE** påpeker at Reinåga kraftstasjon ligger 30-50 meter utenfor grensen til Reinåga. Kraftverket eies av Småkraft AS som ikke er på adresselisten. De ber Statsforvalteren å sende verneforslaget til Småkraft AS for å unngå at verneforslaget kommer i konflikt med drift, vedlikehold eller oppgradering av kraftverket.

*Statsforvalteren oppdaterer adresselista for utsending av verneplanen med Helgeland Kraft Nett AS og Småkraft AS, Rana JFF og Korgen og Hemnes JFF.*

**Sametinget** påpeker at samiske interesser skal ivaretas ved etablering av forvaltningsordninger.

*Statsforvalteren tar innspillet til etterretning.*

### 3.2.2 Prosess

**Sametinget** påpeker at Røssåga/Toven reinbeitedistrikt også er berørt av verneplanprosessen på statsgrunn i Helgeland. De ber om at alle pågående saker bør sees i sammenheng, og at Statsforvalteren bør legge til rette for at alle sakene omhandles i fremtidige konsultasjoner med Røssåga/Toven reinbeitedistrikt.

*Statsforvalteren vil legge til rette for å konsultere Røssåga/Toven om alle pågående saker samtidig.*

**Sametinget** ber om at Statsforvalteren avklarer med berørte reinbeitedistrikt og eventuelt andre berørte samiske interesseorganisasjoner om behovet for konsultasjoner. De ber i den sammenheng

spesifikt om at vi undersøker om det er pitesamiske interesser i området, og avklarer med dem om det er behov for konsultasjoner.

*Statsforvalteren vil legge til rette for medvirkning fra berørte reinbeitedistrikt og andre samiske interesseorganisasjon.*

**Sametinget** mener at revisjonen av Saltfjellet-Svartisen nasjonalpark må vedtas, med de nye forskriftene, før vi går videre med verneplanprosessen å utvide nasjonalparken.

*Statsforvalteren er enig i dette, og påpeker at revisjonen av Saltfjellet-Svartisen er nå vedtatt, og vi har fått nye forskrifter for Saltfjellet-Svartisen nasjonalpark.*

8

**Landbruksdirektoratet** påpeker at vi bør involvere Statsforvalterens landbruks- og reindriftsfaglig kompetanse i utforming av forskrift og verneplan, samt den lokale landbruksforvaltninga.

*Statsforvalteren er enig i dette.*

### 3.2.3 Navn

**Kartverket** bekrefter at navnene på de foreslåtte verneområdene er registrert i Sentralt stedsnavnregister og at skrivemåten er godkjent.

**Språkrådet** har ingen merknader til navnene på de foreslåtte verneområdene, men gjør oppmerksom på at navnet Storlia naturreservat ikke er registrert i SSR.

*Statsforvalteren tar innspillene til orientering.*

### 3.2.4 Landbruk

**Statskog SF** har tilgrensende eiendommer til de foreslåtte verneområdene Fjellavlia og Storlia. Statskog SF påpeker at Statskog har tilbakeholdte rettigheter på eiendommen ved Fjellavlia – 1832/125/1, og omhandler rett til driftsveier, lunneplasser, samt vann og strandrett. Statskog SF anser det imidlertid som lite sannsynlig at de vil benytte seg av rettighetene og at de kommer i konflikt med et eventuelt vern.

*Statsforvalteren tar innspillet til orientering.*

**Landbruksdirektoratet** påpeker at det må komme tydelig fram om hvordan de aktuelle områdene blir benyttet til landbruksformål. Direktoratet påpeker at dersom det går veier/ferdselsårer gjennom verneområdet, må Statsforvalteren vurdere om det kan gis bestemmelser om merking, rydding og vedlikehold av disse. Det bør legges til rette for drift og vedlikehold av eventuelle støl-/seterområder og åpnes for andre tekniske tiltak som bidrar til en landbruksmessig utnyttelse av området.

*Statsforvalteren har, i den grad det er mulig, grenset traktorveier og bygninger ut av de foreslåtte verneområdene. I enkelte av de foreslåtte verneområdene er det noen gamle ferdsselsveier. Følgende formulering i forslag til verneforskrift for de foreslåtte naturreservatene ivaretar behov for vedlikehold av disse: «Vernebestemmelsene i § 3 annet ledd er ikke til hinder for:*

- *Vedlikehold av eksisterende bygninger, veier og andre anlegg og innretninger i henhold til tilstand på vernetidspunktet.*
- *Merking, rydding, sikring og vedlikehold av eksisterende stier, løyper og gamle ferdsselsveier.»*

**Landbruksdirektoratet** mener at vi må vurdere om forskrifta kan åpne for beiting. Dersom forskriften åpner for beiting bør det også åpnes for utsetting av saltsteiner og oppføring/vedlikehold av gjerde og sankekveier, samt motorferdsel i forbindelse med de nevnte tiltakene. Det bør også bli gitt generelt unntak for motorferdsel i forbindelse med uttransport av syke og skadde bufe.



**Statsforvalterens kommentar:** *Beiting er tillatt etter alle forskriftene. Det er også åpnet for å søke om oppsetting av gjerder og saltstein i forbindelse med beiting, samt motorferdsel i forbindelse med disse tiltakene. Vi har foreslått unntak for uttransport av syke og skadde bufé i alle verneforskriftene.*

### 3.2.5 Kraftlinjer og vannkraft

**Helgeland Kraft Nett AS, NVE** og **Statnett** påpeker at det går en 22 kV-linje gjennom det foreslåtte verneområdet Fjellavlia, og mener at verneforskrift for Fjellavlia må ha standardbestemmelser for drift, vedlikehold og fornying av energi- og kraftanlegg.

**Statsforvalteren** har lagt inn standardbestemmelser for drift, vedlikehold og fornying av energi- og kraftanlegg i forskrift for Fjellavlia, samt for motorferdsel i forbindelse med akutt utfall, drift og vedlikehold.

**NVE** informerer om at Reinåga kraftstasjon ligger 30-50 meter utenfor grensen til Reinåga.

**Statsforvalteren** tar innspillet til orientering.

**NVE** påpeker at det digitale kartlagte vannkraftpotensiale i Fjellavlia er på 0,73 GWh med en pris på 7,0 kr/kWh (2019-prisnivå). Potensialet er relativt lite og dyrt sammenliknet med andre vann- og vindkraftprosjekter som er gitt konsesjon til. **NVE** ber oss om å gjøre grunneierne i Fjellavlia oppmerksomme på vannkraftpotensialet.

**Statsforvalteren** tar innspillet til orientering. Grunneier i Fjellavlia får verneplanen på høring og kan lese om kraftpotensialet i innspillet fra NVE.

### 3.2.6 Mineralressurser

**Direktoratet for mineralforvaltning** har ingen merknader til de foreslåtte verneområdene, men viser til naturmangfoldloven § 48 dersom ny kunnskap i framtiden viser at det finnes viktige forekomster av mineralske ressurser i verneområdene.

**Statsforvalteren** påpeker at vi ikke kan gi tillatelse til tiltak som går ut over verneverdiene etter naturmangfoldlovens § 48.

**Norsk Bergindustri** påpeker at det ikke kommer frem av oppstartsmeldingen hvorvidt det er foretatt geologiske undersøkelser i de aktuelle områdene, og anmoder om at berggrunnen undersøkes før endelig vernevedtak fattes. Dette for å ikke hemme framtidig næringsutvikling i eller i tilknytning til det foreslåtte verneområdet.

**Statsforvalteren** påpeker at utredningsområdene er for små til å utløse krav til konsekvensutredning, jfr. forskrift om konsekvensutredninger. Utredning av geologiske undersøkelser og mineralressurser blir vanligvis ikke gjort i forbindelse med frivillig vern av skog, men vi sjekker selvfølgelig eksisterende informasjon i DMF og NGU sine kartløsninger.

### 3.2.7 Friluftsliv

**Rana kommune** er positive til at verneplanarbeidet med Storlia har kommet i gang som et resultat av frivillig vern. Kommunen påpeker at verneforskriften må nevne ferdsel og vedlikehold av eksisterende sti og bru innenfor området. I tillegg må det for framtiden regnes med skogsdrift nært og helt inntil nasjonalparken. De håper også at dette verneplanarbeidet vil sette fart i å bygge et besøksenter på Bjellånes.

**Statsforvalterens kommentar:** *Storlia blir en utvidelse av Saltfjellet-Svartisen nasjonalpark, og det er forskriften for nasjonalparken som blir gjeldende for dette området. Etter forskriften for Saltfjellet-Svartisen nasjonalpark er det tillatt med vedlikehold av stier, bruer og lignende, uten søknad.*

### 3.2.8 Forskrift

**Forsvarsbygg** ber om at det i forskriftene til de enkelte verneplaner inntas nødvendige unntaksbestemmelser iht. militær operativ virksomhet, samt særskilt unntak for avgang og landing med Forsvarets luftfartøy.

*Statsforvalteren har tatt standardbestemmelser angående militær operativ virksomhet med i forskriftene for naturreservatene, også unntak for avgang og landing med Forsvarets luftfartøy. I forskriften for nasjonalparken er forsvarlets nødvendige lavtflyging tillatt uten søknad, men ikke start og landing med Forsvarets luftfartøy.*

10

**Sametinget** påpeker at følgende forhold er av avgjørende betydning for Sametinget for at det kan gis tilslutning til verneforslagene i samiske områder:

1. Formålet med vernet må også være å sikre grunnlaget for samisk kultur, herunder reindrift i reindriftsområder.
2. Generelt unntak for bruk av beltekjøretøy på snødekt mark i forbindelse med utøvelse av reindrift
3. Generelt unntak for skjæring av skohøy, uttak av ris til gammer og uttak av materialer til duodji/tradisjonell samisk husflid
4. Generelt unntak for reindriftas nødvendige uttak for brensel og for vedlikehold av lovlige oppsatte reingjerder og annet reindriftsutstyr
5. Flerårige dispensasjonstillatelser for terrengkjøretøy på barmark og helikopter ved utøvelse av reindrift.

*Statsforvalteren påpeker at det samiske naturgrunnlaget er nevnt som en del av verneformålet i alle forskriftene med følgende formulering: «Formålet omfatter også bevaring av det samiske naturgrunnlaget». Tiltakene som er nevnt i punkt 2 og 3, bruk av beltekjøretøy på snødekt mark og uttak av materialer til samisk husflid og samiske bruksgjenstander, er direkte unntatt i alle forskriftene. Tiltaket som er nevnt i punkt 4; uttak av bjørk (ved) til brensel og for vedlikehold av reingjerder, er tiltak som er søknadspiktig naturreservatene, men direkte unntak for i nasjonalparken. Når det gjelder punkt 5 åpner alle forskriftene for at kan det gis flerårige dispensasjoner som koordineres med distriktsplanen i henhold til reindriftsloven.*

### 3.2.9 Avgrensning

**WWF** er positive til at de aktuelle områdene vernes som naturreservat, men har noen merknader til avgrensning. WWF påpeker at i Fjellavlia bør minst hele kjerneområde nr 1 inkluderes, og at det i Reinåga er viktig at det inkluderes en del flatehogst og ungskog for å forsøke å reetablere bufferzoner for ravineskogen. For Storlia bør det vurderes å trekke grensa høyere opp på topp av kolle, for å få bedre arrondering.

*Statsforvalteren opplyser om at kjerneområde nr 1, som ligger utenfor Fjellavlia, ligger på Statskog SF sin grunn. Dette området er med i en verneplanprosess for skog på statsgrunn i Nordland, som inkluderer mesteparten av dette kjerneområdet. Når det gjelder Reinåga er vi enige i at det begrensa arealet gjør området sårbart, og at dette er en svakhet. Avgrensningen gjenspeiler det arealet grunneier er interessert i å tilby for frivillig vern. Det samme gjelder Storlia.*

## 4 Konsekvenser av verneforslagene

### 4.1 Landbruk

#### Skogbruk

Om lag 1358 daa av det tilbudte arealet er skogkledd mark, og ca. 1219 daa er karakterisert som produktiv skog. I alle verneområdene er gran det dominerende treslaget, men med innslag av løvtrær i Storlia og Fjellavlia. I Fjellavlia har det vært et par mindre flatehogster for en del år tilbake, men

hovedsakelig har det vært drevet plukkhogst i skogen. I Reinåga nedenfor Reinåmoen er det blitt hogd ut et parti av skogen på nedsiden av riksvei 806. Disse hogstene er utført som åpen hogst helt ned til bekken og ned i bunnen av ei lita sideravine. En liten del av denne sideravinen er innenfor området som er foreslått vernet. Det er også noen litt eldre hogstflater på nordøstsiden som er inkludert i det foreslåtte verneområdet for å få en fornuftig avgrensning. Når det gjelder granskogen øst for Tespa i avgrensningens midtre og nedre deler er den tydelig påvirket av plukkhogst i eldre tider.

Et eventuelt vern vil føre til at skogen ikke kan hogges.

#### Jord- og beitebruk

Områdene som er foreslått som Fjellavlia- og Reinåmoen naturreservater inngår som en del av området hvor Klubben og Kjeipen beitelag har beiterett. I Storlia er det ikke registrert noe beitelag. Vi er usikre på i hvor stor grad disse områdene brukes til beite i dag, men det er uansett lagt til rette for dette i de foreslåtte forskriftene. Eventuelle beitebrukere vil ha behov for enkelte aktiviteter, for eksempel utsetting av saltslikkestein gjeting, gjerding med mer. Vi vurderer ikke at oppretting av de beskrevne naturreservatene vil endre på adkomsten til disse områdene. I forslag til forskrifter er det åpning for beiting og nødvendig motorferdsel for uttransport av syke og skadde bufe. I områdene som er foreslått som naturreservat er det mulig å sette opp saltslikkestein uten søknad, men i nasjonalparken må dette søkes om. Etter søknad kan det gis tillatelser til oppføring av gjerder, samt motorferdsel i tilknytning til dette.

### 4.2 Reindrifft

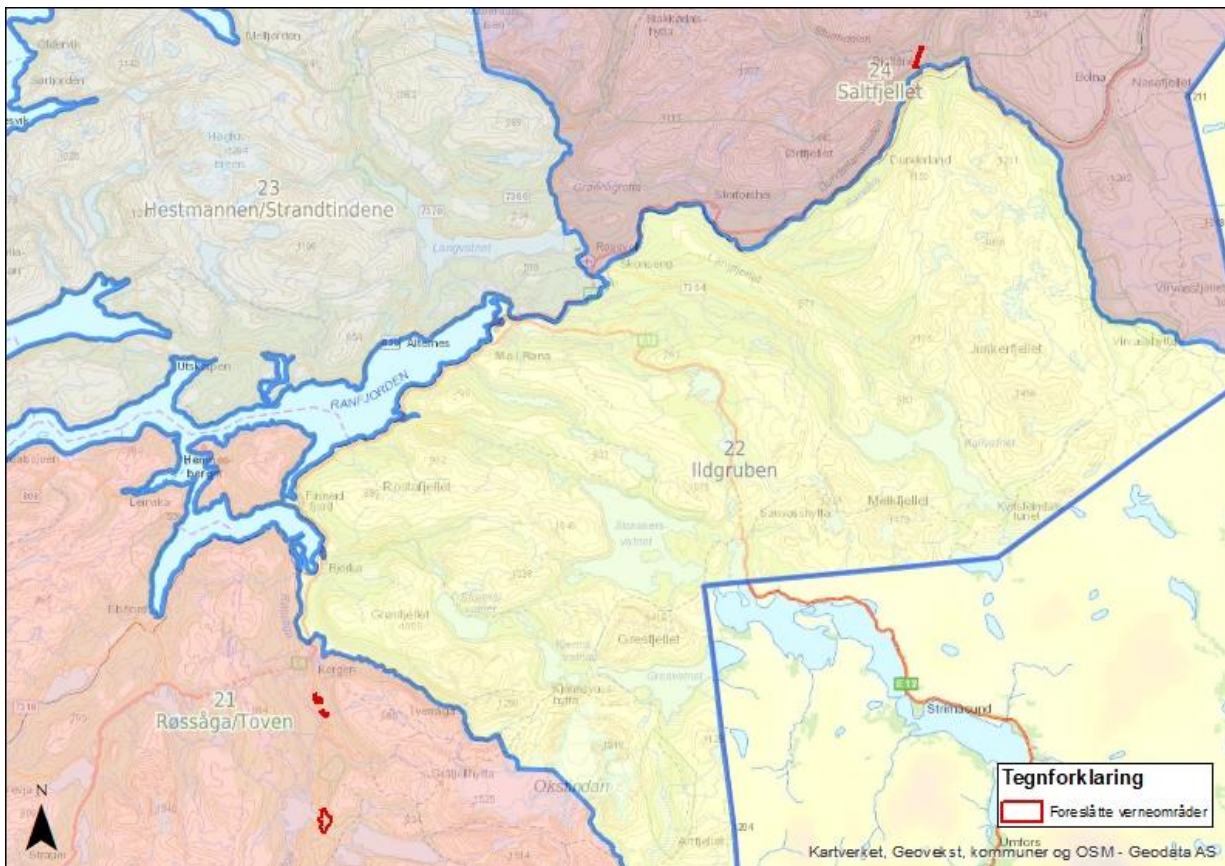

Figur 1: Kartutsnittet viser de berørte reinbeitedistriktene Røssåga/Toven og Saltfjellet. De foreslåtte verneområdene er markert med røde polygon.

Storlia ligger innenfor Saltfjellet reinbeitedistrikt, og Fjellavlia og Reinåga ligger innenfor Røssåga/Toven reinbeitedistrikt.

Røssåga/Toven reinbeitedistrikt ligger omtrent midt i Nordland reinbeiteområde, og omfatter kommunene Dønna, Herøy, Alstahaug, Leirfjord, Hemnes og Vefsn. Distriktet drives som to adskilte siidaer; Røssåga siida øst for E6 og Toven siida vest for E6. Reindrifststyret har fastsatt øvre reintall i Røssåga/Toven reinbeitedistrikt til 1200 rein i vårflokk.

Saltfjellet reinbeitedistrikt ligger nordøst for Røssåga/Toven, og berører den foreslåtte utvidelsen av Storlia (Saltfjellet-Svartisen nasjonal-park). Dette reinbeitedistriktet omfatter kommunene Meløy, Gildeskål, Bodø, Saltdal, Beiarn og Rana. Det er sju sidaandeler i reinbeitedistriktet og øvre reintall er 3500. Både vårbeiter, kalvingsland, sommerbeiter, høstbeiter og vinterbeiter strekker seg fra nord til sør, og tilgangen til vinterbeiter er begrenset. Den foreslåtte utvidelsen av Storlia er ikke berørt av flytt- eller trekkleier.

Opprettingen av de to naturreservatene vil sikre arealene mot nedbygging eller andre typer fysiske inngrep, men verneforskriftene vil medføre noen reguleringer knyttet til blant annet motorferdsel og etablering av gjerder og anlegg. I forslag til verneforskrifter er det tatt inn bestemmelser som skal sikre reindriften både i formålet og i de spesifiserte unntaksbestemmelsene. Det er gjort unntak for bruk av snøskuter, og det kan etter søknad gis dispensasjon til bruk av annen motorisert ferdsel. Det kan gis flerårige dispensasjoner for barmarkskjøring. Det kan også gis tillatelser til oppføring av gjerder og anlegg og uttak av bjørk.

En tilstrekkelig opplyst distriktsplan kan anses som en søknad om dispensasjon, uten at ytterligere søknad er nødvendig. Det er viktig at distriktsplanen er grundig og beskriver forhold som etter verneforskriften er søknadspliktig, for eksempel motorferdsel, oppsetting av gjerde med mer. For at vernemyndigheten skal kunne bruke distriktsplanen som en søknad må den være konkret med tanke på hva som skal gjøres, hvor og når. Et eksempel er en beskrivelse av behovet for motorisert barmarkskjøring med tanke på tilkomsttraseer, områder med behov for gjeting/samling, antall kjøretøy og tid på året. Om ikke distriktsplanen gir nok informasjon, kreves supplerende opplysninger.

### 4.3 Mineraluttak

Like øst for den foreslåtte utvidelsen av Storlia, ved Forslia/Forsen, er det ifølge Norges Geologiske Undersøkelse (NGU) registrert en sand- og grusforekomst av lokal betydning. Forekomsten beskrives som to store breelvvifter avsatt foran munningen på Stormdalåga. Forekomsten antas å inneholde sand- og grusverdier godt egnet for tekniske formål. Det er tidligere tatt ut masser i nordøstlig ende av det totale forekomstområdet. På grunn av verneområdets lokalitet langs vassdrag vurderer Direktoratet for mineralforvaltning (DMF) at uttak av sand og grus i denne delen av forekomstområdet ikke er aktuell. Eventuelle fremtidige uttak i andre deler av forekomsten kommer ikke i konflikt med verneområdeinteressene ifølge NGU.

### 4.4 Kraftutbygging

Reinåga kraftstasjon ligger 30-50 meter utenfor grensen til det foreslåtte naturreservatet Reinåga. I Fjellavlia er det digitalt kartlagt et vannkraftpotensial på 0,73 GWh med en pris på 7,0 kr/kWh (2019-prisnivå). Ifølge NVE er potensialet for dette prosjektet relativt lite og dyrt sammenlignet med andre vann- og vindkraftprosjekter som det er gitt konsesjon til.

Innenfor det foreslåtte naturreservatet Fjellavlia eier Linea en 22 kV-linje, og de påpeker at verneforskrift for Fjellavlia skal ha standard bestemmelser for drift, vedlikehold og fornying av energi- og kraftanlegg. Det er ellers ingen konkrete planer for regional- eller sentralnett i de aktuelle områdene.

## 5 Høring

I det følgende er hvert av verneforslagene kort beskrevet med informasjon om området generelt, verneverdier og andre interesser. Det følger også konkrete forslag til verneforskrifter og kart med forslag til vernegrenser.

Foreliggende forslag til verneområder og vernebestemmelser er utarbeidet på bakgrunn av de naturfaglige registreringene, dialog med grunneiere og innspill ved melding om oppstart. Forskriftene og avgrensingene som sendes på høring er omforent med grunneierne, men både forskrift, avgrensing og kart vil være gjenstand for videre drøftinger under høringen.

Alle som måtte ønske det, kan uttale seg til verneforslagene. Statsforvalteren ber spesielt om synspunkter på:

- Områdenavn
- Eventuelle konflikter med andre interesser. Vi ber om at eventuelle konflikter beskrives mest mulig konkret, for eksempel hvilken del av området det særlig er knyttet konflikt til, og hvilke justeringer av bestemmelser i forskriften som vil være nødvendig for å løse eller redusere konflikten.
- Forskriftene og eventuelle merknader til spesielle forhold i det aktuelle området. Også her ber vi om mest mulig konkrete opplysninger og forslag til mulige løsninger.
- Avgrensing av områdene
- Eventuelle behov for skjøtsel og tiltak, samt innspill til forvaltningen av områdene.
- Eventuelle feil i høringsutkastet.

Med bakgrunn i innkomne merknader og opplysninger, samt drøftinger med grunneierne, vurderer Statsforvalteren behovet for å justere verneforslagene. Vi tar deretter sikte på å oversende vårt endelige verneforslag til Miljødirektoratet før sommeren 2021.

Frist for å gi uttalelse er **14. mai 2021**. Uttalelser sendes skriftlig til: Statsforvalteren i Nordland, Postboks 1405, 8002 Bodø eller på e-post til: [fmnopost@Statsforvalteren.no](mailto:fmnopost@Statsforvalteren.no) med kopi til [olmnu@statsforvalteren.no](mailto:olmnu@statsforvalteren.no).

## 6 Verneforslag

### 6.1 Fjellavlia

KOMMUNE:	Hemnes
FYLKE:	Nordland
VERNEKATEGORI:	Naturreservat
AREAL:	995 daa
HØYDE OVER HAVET:	245 – 540 m.o.h
BERØRTE EIENDOMMER:	125/3, 125/4 og 125/5

14

#### 6.1.1 Områdebeskrivelse

Lokaliteten ligger i Hemnes kommune, ca 11 km sør for Korgen på østsiden av Stormyrbassenget i en rik sørvestvendt lise. Det foreslåtte verneområdet er på ca. 1017 daa. Her er det registrert tre rødlistede naturtyper; kalkgranskog (VU), hagemark/semi-naturlig eng (VU) og rik slåttemyr (EN). I tillegg er det registrert 6 rødlistearter (NT) av lav og sopp. Kalkrik vegetasjon dominerer hele området, men aller rikest er det i de vestlige delene der marmor dominerer berggrunnen. Området ligger i mellomboreal og nordboreal sone, innenfor svakt oseanisk seksjon (O1). Mindre partier har grunnlendt åpen mark som ofte overrisles av vann. Her vokser typiske arter som gulsildre, fjelltistel, svarttopp, fjellfrøstjerne, ballblom og grønnburkne. Gran dominerer det meste av området, men øst i området er det innslag av boreale treslag som bjørk, selje og rogn. Eiendommen som er undersøkt har kun vært drevet med hest, og det går en enkel hestevei fra gårdene og sørover gjennom området. Utenom et par mindre flatehogster for en del år tilbake har det kun vært drevet plukkhogst i skogen, som fremstår med svært godt utviklet sjikting. Både stubber og læger finnes derfor i alle nedbrytingsfaser. Det er svært mye grov gran i området, og til dels grov bjørk. En gran som ikke var av de aller eldste, ble målt til 250 år.

#### 6.1.2 Verneinteresser

Lokalitet Skarlaia skårer middels og høyt på alle aktuelle parametere og vurderes å være av nasjonal viktighet for arter knyttet til gammel skog og kalkrik skogsmark. Kalkskogen er godt utviklet med karstgroper og rik vegetasjon. Rikheten, i kombinasjon med at skogen over lang tid er drevet veldig forsiktig, gir området helt spesielle kvaliteter som ikke er vanlig mange steder. Det forventes at området har langt større kvaliteter for jordboende sopp enn det som er påvist til nå, og det kan også finnes langt større kvaliteter for dødved tilknyttede arter. Tidligere hevd av rik bakkemyr og utmarksslåtter som i dag beites av sau gir området spesielle kvaliteter. Samlet vurderes området som et svært verdifullt, men ikke veldig stort, kalkskogsområde som gis 5 poeng i henhold til Miljødirektoratet sin metode for vurdering av skogområder. Sammen med verneforslaget på statsgrunn og Simaklubben naturreservat, vil dette området få høyere verdivurdering for størrelse. Store sammenhengende skogområder er en mangel i skogvernet som er vanskelig å få dekket. Dette området vil oppnå høy grad av mangeloppfyllelse, og verdien på området vil sannsynligvis øke til nasjonalt verdifullt.

#### 6.1.3 Inngrepsstatus og andre interesser

Det går en kraftledning gjennom området.

Området har svak beitepåvirkning av sau og vegetasjonen var høyvokst på kartleggingstidspunktet. Det er trolig en stund siden området var i aktiv hevd og det bærer tydelig preg av gjengroing med yngre løvtrær.

Fjellavlia ligger innen Røssåga/Toven reinbeitedistrikt. Området brukes først og fremst til seint vårbeite og tidlig sommerbeite, det vil si i tiden etter kalving og før høysommer når reinen trekker til fjells. Området er også viktig når reinen flyttes fra vinterbeitene til vårbeitet med trailer, da reinen slippes i naturreservatet og trekker/drives opp til kalvingsrådene på fjellet. Transporten må gjøres i flere omganger for å få med all rein. For å unngå at reinen sprer seg på landbruksarealene i nærheten er det nødvendig å sette opp en beitehage i området sør for Sagbekken for mellomlagring av reinen mens transporten pågår. Det går en trekk- og flyttlei inn i området fra vest.

Reinbeitedistriktet har en fast barmarkstrasé som følger en gammel traktorvei som går gjennom området som blir foreslått som Simafjellet naturreservat, som også Fjellavlia kan bli en del av.

#### **6.1.4 Planstatus**

Hele området har LNF-status i kommuneplanens arealdel.

#### **6.1.5 Merknader**

Nord for Fjellavlia er det et område, Simafjellet, som er foreslått vernet gjennom verneplan for skog på statsgrunn. Dette området henger sammen med Fjellavlia og grenser samtidig til Simaklubben naturreservat. Dersom hele dette området blir vernet, foreslår vi dette som Simafjellet naturreservat. Utvidelsesarealet er på til sammen 2159 daa, og med Simaklubben naturreservat blir det 5577 daa.

Mer informasjon om naturverdier i Narinbasen:

[http://lager.biofokus.no/omraadebeskrivelser/Kalkskog2018\\_Skarlia.pdf](http://lager.biofokus.no/omraadebeskrivelser/Kalkskog2018_Skarlia.pdf).

### 6.1.6 Kart

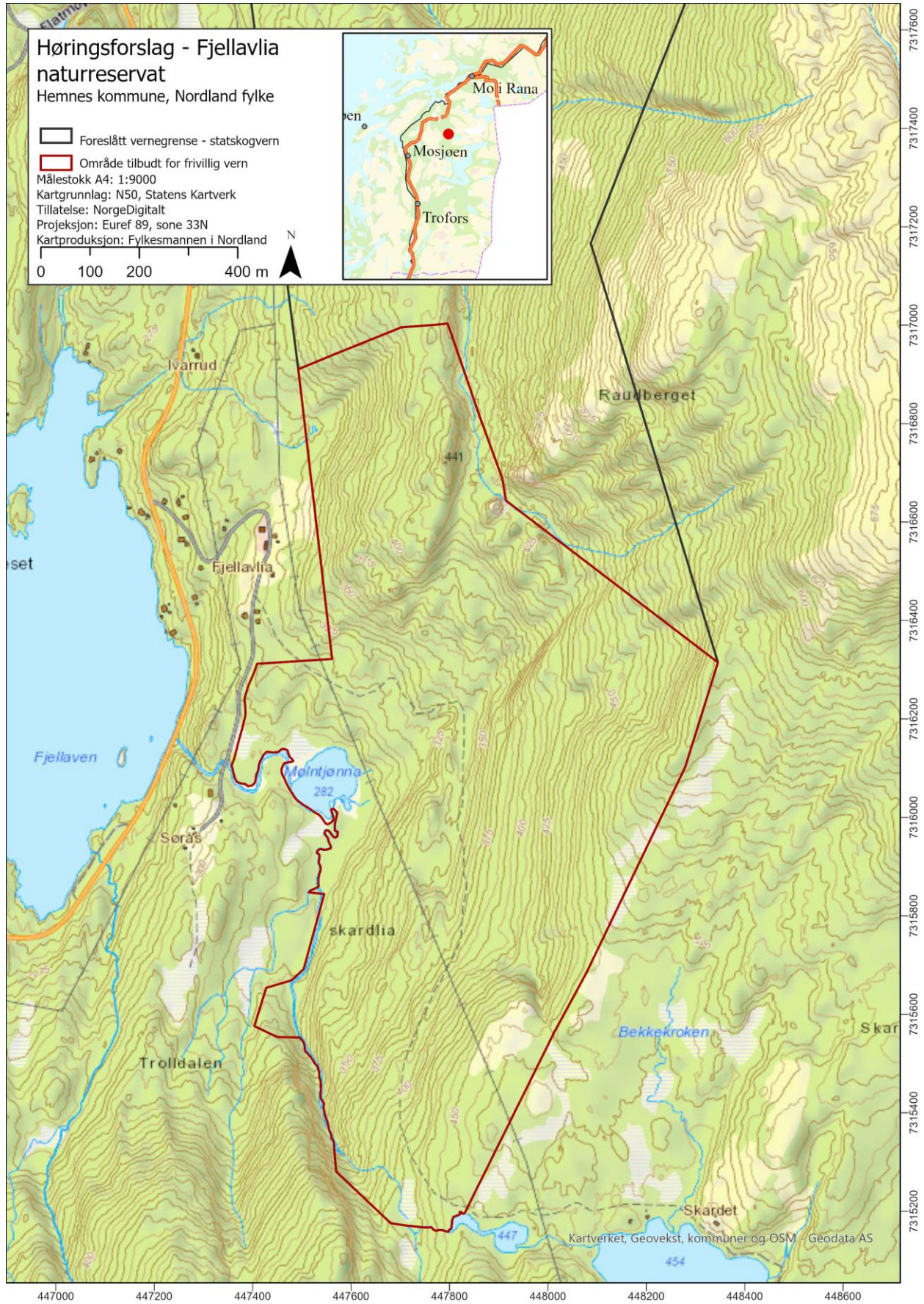



# Høringsforslag - Fjellavlia med Simaklubben og foreslått vern på statsgrunn

- Grense eksisterende vern
  - Foreslått vernegrense - statskogvern
  - Område tilbudt for frivillig vern
- Målestokk A4: 1:25000  
 Kartgrunnlag: N50, Statens Kartverk  
 Tillatelse: NorgeDigitalt  
 Prosjeksjon: Euref 89, sone 33N  
 Kartproduksjon: Fylkesmannen i Nordland

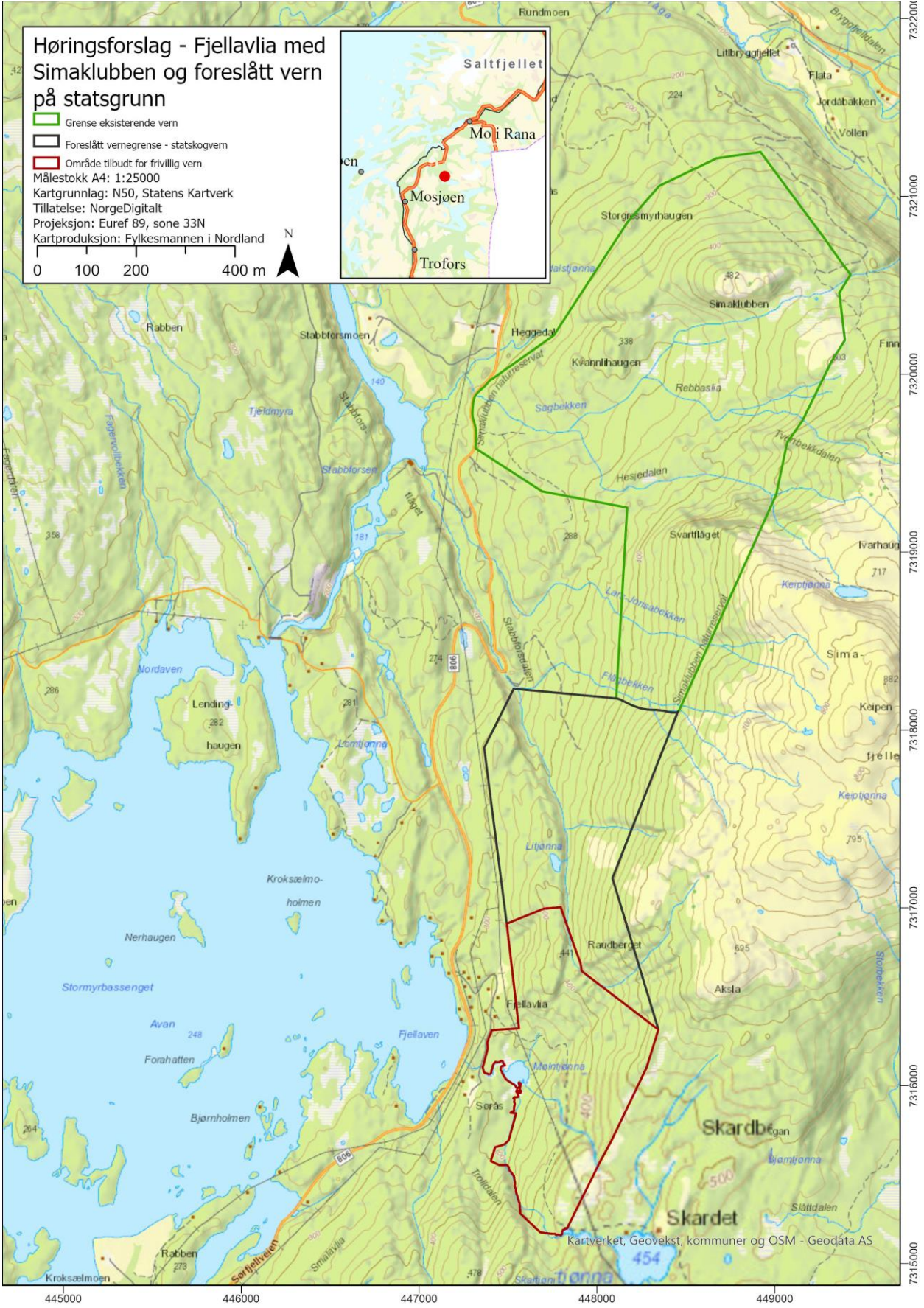

## 6.2 Reinåga

KOMMUNE:	Hemnes
FYLKE:	Nordland
VERNEKATEGORI:	Naturreservat
AREAL:	310 daa
HØYDE OVER HAVET:	70 - 115m.o.h
BERØRTE EIENDOMMER:	131/1, 131/2 og 131/3

### 6.2.1 Områdebeskrivelse

Reinåga ligger på østsiden av Røssåga, 4-5 km sør for Korgen. Reinåga er et lite vassdrag som faller bratt ned den vestvendte fjellsiden i øst, renner deretter roligere ned i dalbunnen, før elva danner et ravinesystem som er gravd ut i tykke marine løsmasser. Området ligger i mellomboreal sone, innenfor svakt oseanisk seksjon (O1). Her er det to adskilte restlokaliteter av gammelskog som begge er registrert som boreal regnskog (VU), og sammen utgjør de det foreslåtte naturreservatet.

Lokaliteten nedenfor Reinåmoen består av en 800 m lang nordgående ravine, samt et par markerte sideraviner som strekker seg ca. 400 m østover fra hovedravina. I tillegg til naturtypelokalitetene inngår noen mindre hogstflater i området som av arronderingsmessige hensyn, ca 30 daa. Området er ellers omgitt av ferske hogstfelt på sørvestlig- og nordvestlig side. Disse hogstfeltene ligger utenfor området som er foreslått som vern. Elva danner stedvis flate, mer eller mindre åpne sump- og myrpartier. Fuktige vegetasjonstyper dominerer, med mye småbregneskog og sumpskog. Granskogen er kompakt og for det meste relativt tett.

Den andre lokaliteten ligger 1 km lenger oppe i elva, rett nedenfor Kattuglhol. Denne lokaliteten består av et 600-700 m langt nord-nordvestgående ravineavsnitt av hovedravina til Reinåga, samt tre mindre sideraviner fra øst. I tillegg til naturtypelokaliteten er det noe tørrere skog og også noen små areal nyere hogst oppe på terrassene på østsiden inkludert for å få en mer fornuftig avgrensning. Granskog dekker området, med spredt bjørk og i langs elva også noe gråor, rogn og selje. Vegetasjonstypene er i hovedsak av intermediær rikhet. Sumpskog er vanlig, mens det i sidene er mest småbregne- og storbregneskog, samt noe høgstaudeskog. Stedvis er det meget velutviklet sumpskog med høyvokst skogsnelle som dominerende art. Langs bekker det delvis «elvesletteskog», der elva periodevis oversvømmer. Oppe på flatene overtar noe tørrere skogsamfunn, i hovedsak blåbærskog.

### 6.2.2 Verneinteresser

Lokalitetene langs nedre del av Røssåga er de nordligste som er kjent av denne spesielle utformingen av boreal regnskog, og begge har store naturverdier. Partiet ved Kattuglhol har mindre utviklet ravineregnskog, men har derimot mer naturskogkvaliteter, noe som er sjeldent i disse lavlandsskogene. Dette gir grunnlag for et spesielt arts mangfold, særlig av skorpelav. Dette er arter som både er fuktighetskrevede og avhengig av grovbarkete, gamle trær.

Området ved Reinåmoen er et større og mer komplekst ravineområde, og slik sett bedre utviklet som ravineregnskog. Lokaliteten har sin klart største kvalitet knytta til det at det er svært fuktig boreal regnskog av ravinetyper, men et typisk artsutvalg for naturtypen i regionen, med store mengder trådragg. Sammenlignet med området ved Kattuglhol har imidlertid Reinåmoen gjennomgående yngre skog, og mangler biologisk gamle trær, slik at skorpelavfloraen er fattigere. På den annen side er Reinåmoen et større område, med mer komplekst og velutviklet ravinesystem, og slik sett bedre utviklet som ravinegranskog.

De to områdene utfyller hverandre på en god måte, og i kraft av å være velutviklet boreal regnskog oppfyller områdene viktige mangler ved skogvernet i stor grad. I de to foreslåtte avgrensningene er

det til sammen registrert 8 rødlistede lavarter i kategori NT og VU. Sammen med Sjøforsen naturreservat noen få kilometer lenger nord, og Øverengmoen naturreservat litt lenger ned mot utløpet av Røssåga, utgjør de to ravinegranskogene langs Reinåga de mest verdifulle kjente lokalitetene med boreal regnskog i denne delen av Nordland. De fire lokalitetene har store likhetstrekk, ved at alle er velutviklede ravinegranskoger som representerer en noe artsmessig utarmet, og samtidig særegen, nordlig variant av boreal regnskog av Namdalstypen.

I kraft av å være velutviklet boreal regnskog av ravineutformingen, og samtidig representere et av de nordligste områdene som er kjent av denne typen, oppfyller området i betydelig grad viktige mangler ved skogvernet. Av generelle mangler oppfylles lavlandsskog i middels grad, internasjonal ansvarstype i stor grad og viktige forekomster av rødlistearter i moderat grad. Av prioriterte skogtyper er det boreal regnskog som i særlig grad oppfylles, men også rik sumpskog og høgstaudeskog som er til stede.

### 6.2.3 Inngrepsstatus og andre interesser

For Reinåga nedenfor Reinåmoen ble det i 2008 hogd ut et parti skog på nedsiden av riksvei 806. Disse hogstene er utført som åpne hogster, og går helt ned mot bekken og ned i bunnen av ei lita sideravine, delvis innenfor området som er foreslått for vern. Opp mot 30 daa av området som er foreslått for vern er hogd. Hogstene har hatt klare negative effekter både ved at de direkte har redusert arealet av gammelskog, og de har ført til betydelig fare for kanteffekter og uttørking av gammelskogen. Det er også noen litt eldre hogstflater på nordøstsiden som er inkludert i det foreslåtte verneområdet for å få en fornuftig avgrensning. For området ved Kattuglhola er det lite nye inngrep, men det grenser til ungskog, vei og kulturlandskap.

Reinåmoen ligger innen Røssåga/Toven reinbeitedistrikt. Området brukes først og fremst seint til vårbeite og tidlig sommerbeite, det vil si i perioden etter kalving og frem til høysommer, når reinen trekker til luftingsområdene i høyfjellet.

### 6.2.4 Planstatus

Hele området har LNF-status i kommuneplanens arealdel.

### 6.2.5 Merknader

På grunn av mye ungskog og delvis åpen kulturmark er det uaktuelt å binde sammen lokaliteten ved Kattuglhola og lokaliteten ved Reinåmoen lenger nede langs Reinåga. Vi velger derfor å ha to separate avgrensninger, men én verneforskrift for begge områdene. Mer informasjon om naturverdier i Narinbasen:

[http://lager.biofokus.no/omraadebeskrivelser/Bekkekloefter2009\\_ReinaagenedenforReinaamoen.pdf](http://lager.biofokus.no/omraadebeskrivelser/Bekkekloefter2009_ReinaagenedenforReinaamoen.pdf)

og

[http://lager.biofokus.no/omraadebeskrivelser/Bekkekloefter2009\\_ReinaagenedenforKattuglhola.pdf](http://lager.biofokus.no/omraadebeskrivelser/Bekkekloefter2009_ReinaagenedenforKattuglhola.pdf).

## 6.2.6 Kart

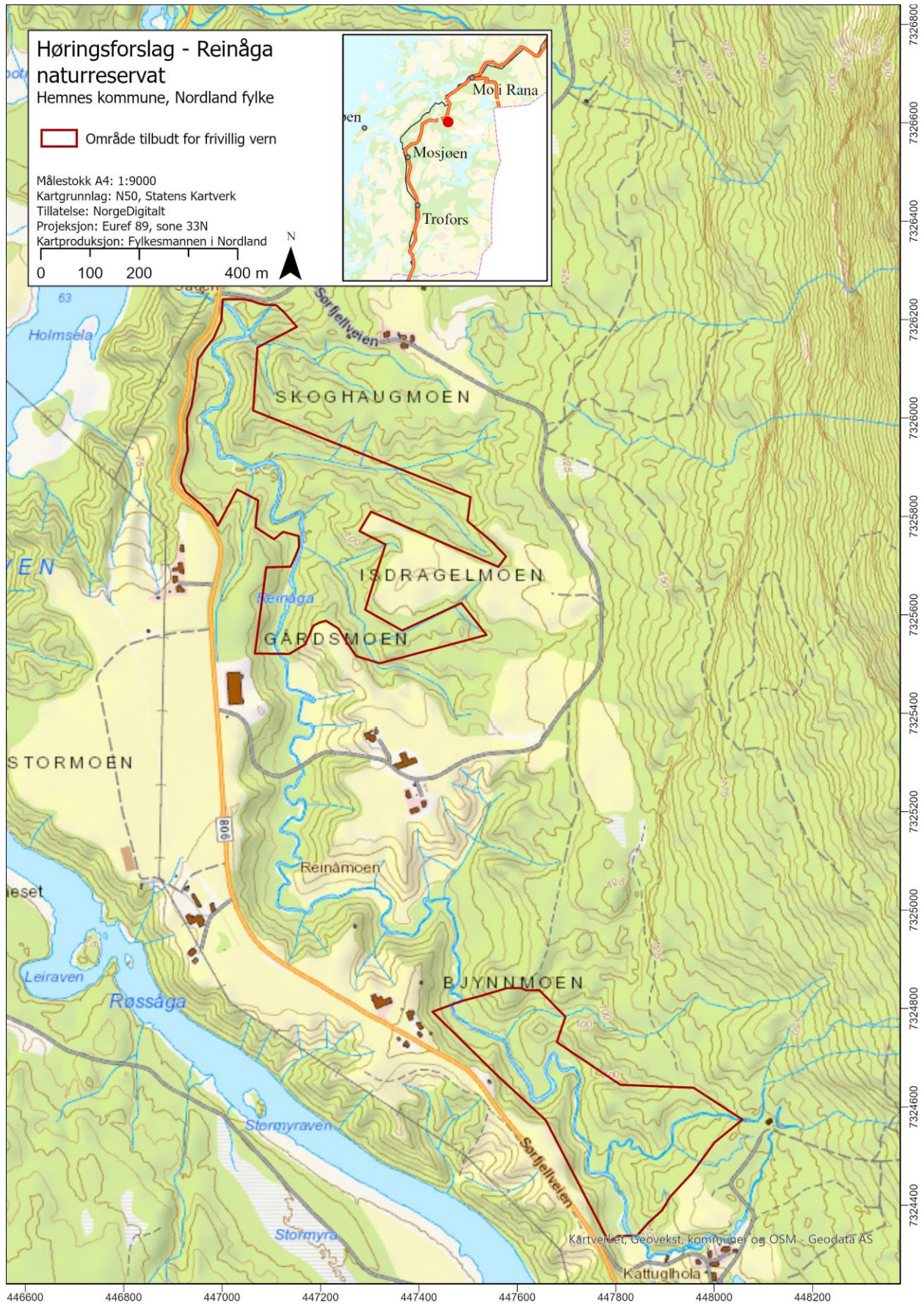

### 6.3 Storlia (utvidelse av Saltfjellet-Svartisen nasjonalpark)

KOMMUNE:	Rana
FYLKE:	Nordland
VERNEKATEGORI:	Nasjonalpark
AREAL:	223 daa
HØYDE OVER HAVET:	150 - 295 m.o.h
BERØRTE EIENDOMMER:	77/2

#### 6.3.1 Områdebeskrivelse

Området ligger 2 km nordøst for tettstedet Storforshei ved elva Tespa, på grensa til Saltfjellet-Svartisen nasjonalpark. Tespas elvekløft er markert, med ganske bratte, men vegetasjonsdekte sider. I øvre og nedre deler av avgrensningen er det noe brattere med innslag av en del bergvegger. Området ligger i nordboreal sone, innenfor svakt oseanisk seksjon (O1). Berggrunnen er kalkrik over store områder. Luftfuktigheten er til dels svært høy i deler av lokaliteten. Avgrensningen gjelder naturtypen bekkekløft og bergvegg med utformingen bekkekløft i mosaikk med naturtypen gammel barskog med utformingen gammel granskog. Vegetasjonen varierer fra frisk blåbær- og småbregneskog i granskogpartiene i øst til fuktig høgstaudeskog i store deler av de bjørkedominerte sidene ned mot elva. Flere steder finnes også en del rike sig med svært krevende både karplante- og moseflora. Her inngår blant annet flere krevende fjellplanter. Flere krevende fjellplanter finnes også i flere partier der kalkrike berg og svaberg stikker opp i dagen ned mot elva. Dette elementet er særlig fremtredende i den nordre delen av lokaliteten, nord for der Stormdalselva og Tespa møtes. Her smaler kløfta noe av, og særlig de vassdragsnære delene preges av flere bergvegger enn lenger ned.

#### 6.3.2 Verneinteresser

Innenfor avgrensningen er det registrert ei bekkekløft med verdi A. Kløfta er markert med relativt bratte, vegetasjonskledde sider. Lokaliteten innehar både naturgitte og strukturelle kvaliteter. Den rike berggrunnen som preger området, er enda tydeligere nede i bekkekløfta enn i området rundt. I tillegg finnes en del eldre skog med høyt innslag av nøkkelementer både i liene ned mot elva og oppe på kanten av kløfta i øst. Flere steder er det rike sig med svært krevende karplante- og moseflora. Det er i alt påvist åtte rødlistearter og potensialet for flere er stort. På kalkberg, delvis overrislet med vann, finnes arter som rødflangre, kalktelg, reinrose, rynkevier, fjellbakkestjerne, sotstarr, hårstarr og jåblom. Videre er det påvist et rikt utvalg av arter av lav og vedboende sopp. Området som er tilbudt for vern vil bidra til ytterligere areal av boreal regnskog, bekkekløft og kalkskog, som er svært viktige og relativt sjeldne naturtyper.

#### 6.3.3 Inngrepsstatus og andre interesser

Granskogen øst for Tespa i avgrensningens midtre og nedre deler er tydelig påvirket av plukkhogst i eldre tider. Det finnes tydelige, men gamle stubber spredt i hele det granskogkledde områder. Selv om hogstspor finnes, er mengden dødved stedvis ganske stor og i de beste partiene er også kontinuiteten god. Deler av lisidene ned mot elva er så bratte at den sparsomme skogdekningen kan skyldes det ustabile substratet. Selv om også denne delen av lokaliteten trolig er blitt utnyttet for eksempel til vedhogst, vil flere viktige nøkkelementer dannes raskere her enn i mer stabile miljø. En tydelig sti fra den gamle gården Bredek og ned mot Dunderlandsdalen krysser lokaliteten rett ovenfor samløpet mellom Tespa og Stormdalselva.

Storlia ligger innenfor Saltfjellet reinbeitedistrikt. Området er bratt, men utgjør likevel en del av høstvinter- og vinterbeitene. Vinterbeiter er den begrensende faktoren for Saltfjellet reinbeitedistrikt, og området utgjør derfor en liten, men viktig ressurs.

#### 6.3.4 Planstatus

Hele området har LNFR-status i kommuneplanens arealdel.

### **6.3.5 Merknader**

Storlia er foreslått som en del av Saltfjellet-Svartisen nasjonalpark, og forskriften vil dermed være den som er vedtatt for nasjonalparken.

Mer informasjon om naturverdier i Biofokus sin rapport om naturtypekartlegging på Saltfjellet i 2010: <http://lager.biofokus.no/biofokus-rapport/biofokusrapport2011-8.pdf>.

### 6.3.6 Kart

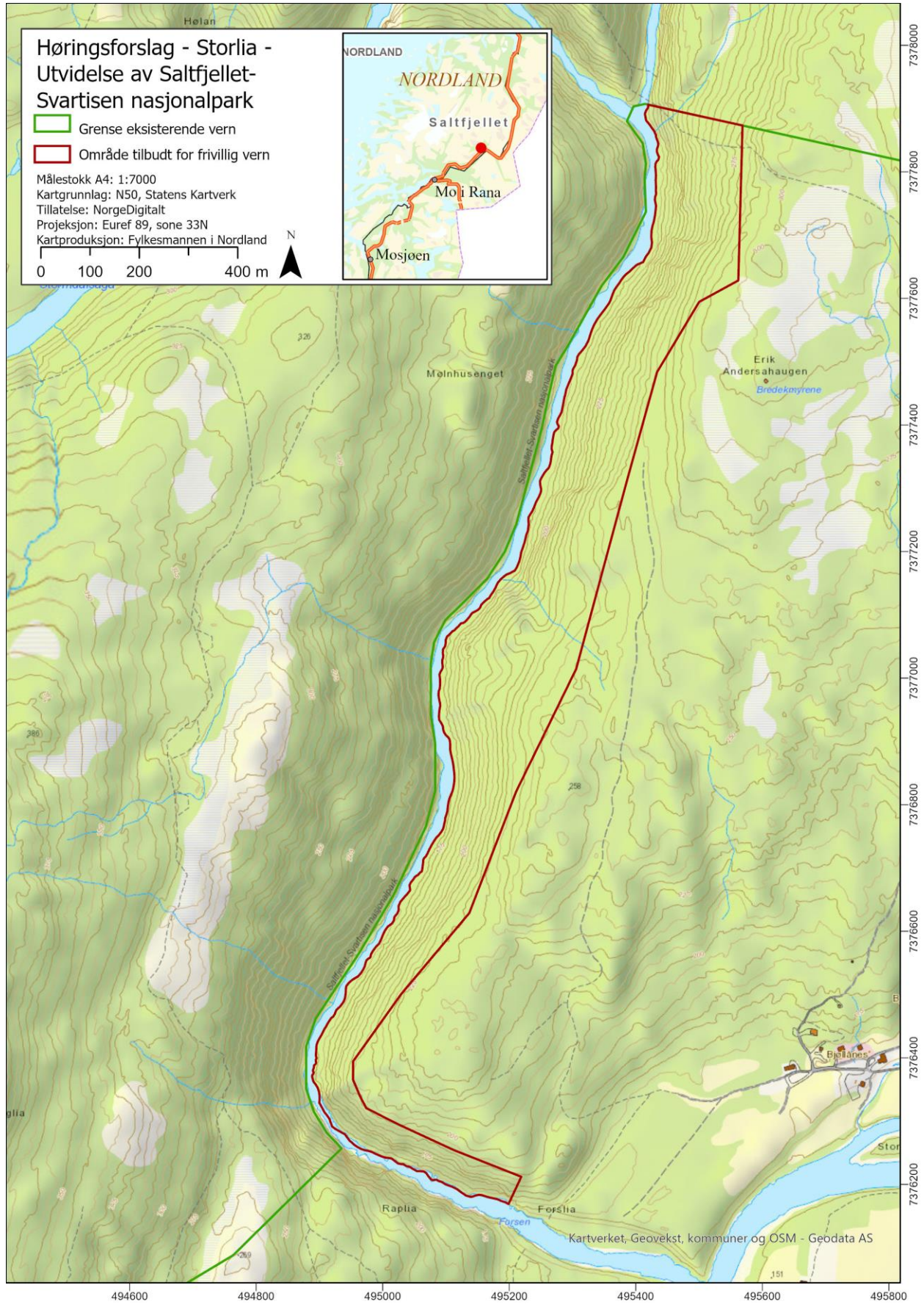

## Vedlegg 1: Forslag til verneforskrift for Fjellavlia naturreservat i Hemnes kommune i Nordland fylke

Fastsatt ved kongelig resolusjon ... med hjemmel i lov 19. juni 2009 nr.100 om forvaltning av naturens mangfold (naturmangfoldloven) § 34, jf. § 37 og § 62. Fremmet av Klima- og miljødepartementet.

### **§ 1 Formål**

Formålet med naturreservatet er å bevare et gammelskogsområde med truet, sjelden og sårbar natur med sitt biologiske mangfold i form av naturtyper, økosystemer, arter og naturlige økologiske prosesser, samt lite påvirket skog på kalkgrunn. Området har stor betydning for biologisk mangfold ved at det er leveområde for en rekke arter knyttet til gammel, dels fuktig granskog og kalkgranskog.

Det er en målsetting å beholde verneverdiene i best mulig tilstand, og eventuelt videreutvikle dem.

Formålet omfatter også bevaring av det samiske naturgrunnet.

### **§ 2 Geografisk avgrensning**

Naturreservatet berører gnr/bnr 125/3, 125/4 og 125/5 i Hemnes kommune. Naturreservatet dekker et totalareal på 995 dekar.

Grensene for naturreservatet går fram av kart datert Klima- og miljødepartementet... De nøyaktige grensene for naturreservatet skal avmerkes i marka. Knekkpunktene skal koordinatfestes.

Verneforskriften med kart oppbevares i Hemnes kommune, hos Statsforvalteren i Nordland, i Miljødirektoratet og i Klima- og miljødepartementet.

### **§ 3 Vernebestemmelser**

I naturreservatet må ingen foreta noe som forringer verneverdiene angitt i verneformålet.

I naturreservatet gjelder følgende vernebestemmelser:

- a) Vegetasjonen, herunder døde busker og trær, er vernet mot skade og ødeleggelse. Det er forbudt å fjerne planter og sopp (inkludert lav), eller deler av disse, fra naturreservatet. Planting eller såing av trær og annen vegetasjon er forbudt.
- b) Dyrelivet, herunder reirplasser og hiområder, er vernet mot skade, ødeleggelse og unødig forstyrrelse. Utsetting av dyr er forbudt.
- c) Det må ikke iverksettes tiltak som kan endre naturmiljøet, som f.eks. oppføring av bygninger, anlegg, gjerder, andre varige eller midlertidige innretninger, parkering av campingvogner, brakker e.l., framføring av luftledninger, jordkabler, kloakkledninger, bygging av veier, drenering eller annen form for tørrlegging, uttak, oppfylling og lagring av masse, utføring av kloakk eller andre konsentrerte forurensningstilførsler, henleggelse av avfall, gjødsling, kalking eller bruk av kjemiske bekjempingsmidler. Forsøpling er forbudt. Opplistingen av tiltak er ikke uttømmende.
- d) Bruk av naturreservatet til større arrangementer er forbudt.

### **§ 4 Generelle unntak fra vernebestemmelsene**

Vernebestemmelsene i § 3 annet ledd er ikke til hinder for:

- a) Sanking av bær og matsopp.
- b) Jakt, fangst og fiske i samsvar med gjeldende lovverk.
- c) Felling av store rovdyr i samsvar med gjeldende lovverk.



- d) Beiting.
- e) Utsetting av saltsteiner.
- f) Rydding, merking og vedlikehold av eksisterende stier, avmerket på vernekartet.
- g) Oppsetting av midlertidige mobile jakttårn for storviltjakt
- h) Bålbrenning med tørrkvist fra bakken eller medbrakt ved i samsvar med gjeldende lovverk.
- i) Fjerning av mindre mengder kvist i forbindelse med storviltjakt.
- j) Drift og vedlikehold, samt istandsetting ved akutt utfall, av eksisterende energi- og kraftanlegg i verneområdet.
- k) Oppgradering eller fornyelse av kraftledninger for heving av spenningsnivå og økning av linetverrsnitt, når tiltaket ikke skader verneverdiene angitt i verneformålet nevneverdig.
- l) Reindriftas oppsetting av midlertidig gjerde ved FV 806.
- m) Skjæring av skohøy, uttak av ris til gammer og uttak av materialer til duodji (tradisjonell samisk husflid) og tradisjonelle samiske bruksgjenstander, herunder uttak av rikuler på bjørk. Bestemmelsene gjelder ikke skjæring eller uttak av plantearter som står på den til enhver tid gjeldende norske rødliste eller uttak av særegne vekstformer som rikuler på andre trær enn bjørk.

### **§ 5 Regulering av ferdsel**

All ferdsel skal skje varsomt og ta hensyn til vegetasjon, dyreliv og kulturminner.

I naturreservatet gjelder følgende bestemmelser om ferdsel:

- a) Motorisert ferdsel til lands og til vanns er forbudt, herunder landing og start med luftfartøy.
- b) Bruk av sykkel og hest og kjerre samt ridning er forbudt, unntatt på eksisterende sti vist på vernekartet.

### **§ 6 Generelle unntak fra ferdselsbestemmelsene**

Ferdselsbestemmelsene i § 5 annet ledd er ikke til hinder for gjennomføring av militær operativ virksomhet og tiltak i forbindelse med ambulanse-, politi-, brannvern-, rednings og oppsynsvirksomhet, samt gjennomføring av skjøtsels- og forvaltningsoppgaver som er bestemt av forvaltningsmyndigheten. Unntaket gjelder ikke øvingsvirksomhet.

Ferdselsbestemmelsene i § 5 annet ledd er ikke til hinder for:

- a) Nødvendig motorferdsel i forbindelse med uttransport av syke og skadde bufe. Kjøretøy som benyttes skal være skånsomt mot markoverflaten. Det skal gis melding til ansvarlig oppsyn for verneområdet i forkant av kjøring.
- b) Nødvendig uttransport av felt elg og hjort med lett beltekjøretøy som ikke setter varige spor i terrenget.
- c) Nødvendig bruk av snøskuter på snødekt mark i forbindelse med reindrift. Leiekjørere for reieiere eller reindriftsansvarlig må medbringe skriftlig dokumentasjon for avtale med oppdragsgiver.
- d) Landing og start med Forsvarets luftfartøy.
- e) Nødvendig motorisert ferdsel i forbindelse med akutt utfall eller fare for akutt utfall på eksisterende energi- og kraftanlegg. Ved bruk av motorisert transport skal det i etterkant sendes melding til forvaltningsmyndigheten.

### **§ 7 Spesifiserte dispensasjonsbestemmelser**

Forvaltningsmyndigheten kan etter søknad gi dispensasjon til:

- a) Avgrenset bruk av naturreservatet for aktiviteter nevnt i § 3 d.
- b) Istandsetting, vedlikehold og skjøtsel av kulturminner.

- c) Tiltak i forbindelse med forvaltning av vilt og fisk.
- d) Oppsetting av gjerder og anlegg i forbindelse med beite.
- e) Oppgradering og fornyelse av kraftledninger som ikke faller inn under § 4.
- f) Nødvendig motorferdsel i forbindelse med drift og vedlikehold, samt oppgradering og fornyelse av eksisterende kraftlinje.
- g) Nødvendig bruk av lett terrengkjøretøy på barmark ved utøvelse av reindrift.
- h) Start og landing med helikopter i forbindelse med reindrift.
- i) Oppføring av gjerder og samleanlegg i forbindelse med reindrift.
- j) Reindriften nødvendige uttak av bjørk til brensel og for vedlikehold av lovlig oppsatte reingjerder og annet reindriftsutstyr.
- k) Rydding og merking nye stier.
- l) Nødvendig motorferdsel i forbindelse med transport av varer, materialer, utstyr og ved til bebyggelse ved Skardet.
- m) Nødvendig uttransport av felt elg og hjort med annet kjøretøy enn lett terrenggående beltekjøretøy som nevnt i § 6 b.
- n) Nødvendig motorferdsel i forbindelse med uttak av ved og tømmer fra bakenforliggende eiendom.
- o) Nødvendig motorferdsel i forbindelse med tiltak nevnt i § 4 e og § 7 b, c og d.
- p) Gjenoppføring av anlegg og innretninger som er gått tapt ved brann eller naturskade.
- q) Bruk av beltekjøretøy på vinterføre eller luftfartøy for transport av materialer til gjenoppføring av anlegg og innretninger som er gått tapt ved brann eller naturskade.

For reindriften kan det gis flerårige tillatelser som koordineres med og tas inn i distriktsplan i henhold til reindriftsloven.

### **§ 8 Generelle dispensasjonsbestemmelser**

Forvaltningsmyndigheten kan gjøre unntak fra forskriften dersom det ikke strider mot vernevedtakets formål og ikke kan påvirke verneverdiene nevneverdig, eller dersom sikkerhetshensyn eller hensynet til vesentlige samfunnsinteresser gjør det nødvendig, i samsvar med naturmangfoldloven § 48.

### **§ 9 Skjøtsel**

Forvaltningsmyndigheten, eller den forvaltningsmyndigheten bestemmer, kan iverksette tiltak for å opprettholde eller oppnå den natur- eller kulturtilstand som er formålet med vernet, i samsvar med naturmangfoldloven § 47.

### **§ 10 Forvaltningsplan**

Det kan utarbeides forvaltningsplan med nærmere retningslinjer for av naturreservatet. Forvaltningsplanen kan inneholde nærmere retningslinjer for gjennomføring av skjøtsel. Samiske interesser skal ivaretas i den forvaltningsordning som etableres.

### **§ 11 Forvaltningsmyndighet**

Miljødirektoratet fastsetter hvem som skal ha forvaltningsmyndighet etter denne forskriften.

### **§ 12 Ikrafttredelse**

Denne forskriften trer i kraft straks.

## Vedlegg 2 Forslag til forskrift for vern av Reinåga naturreservat i Hemnes kommune i Nordland fylke

Fastsatt ved kongelig resolusjon ... med hjemmel i lov 19. juni 2009 nr.100 om forvaltning av naturens mangfold (naturmangfoldloven) § 34, jf. § 37 og § 62. Fremmet av Klima- og miljødepartementet.

### § 1 Formål

Formålet med naturreservatet er å bevare et område som representerer en bestemt type natur i form av ravineregnskog. Området har stor betydning for biologisk mangfold ved at det er leveområde for en rekke rødlista arter knyttet til regnskogen.

Det er en målsetting å beholde verneverdiene i best mulig tilstand, og eventuelt videreutvikle dem. Formålet omfatter også bevaring av det samiske naturgrunnet.

### § 2 Geografisk avgrensning

Naturreservatet berører gnr/bnr 131/1, 131/2 og 131/3 i Hemnes kommune. Naturreservatet dekker et totalareal på 310 dekar.

Grensene for naturreservatet går fram av kart datert Klima- og miljødepartementet... De nøyaktige grensene for naturreservatet skal avmerkes i marka. Knekkpunktene skal koordinatfestes.

Verneforskriften med kart oppbevares i Hemnes kommune, hos Statsforvalteren i Nordland, i Miljødirektoratet og i Klima- og miljødepartementet.

### § 3 Vernebestemmelser

I naturreservatet må ingen foreta noe som forringer verneverdiene angitt i verneformålet.

I naturreservatet gjelder følgende vernebestemmelser:

- a) Vegetasjonen, herunder døde busker og trær, er vernet mot skade og ødeleggelse. Det er forbudt å fjerne planter og sopp (inkludert lav), eller deler av disse, fra naturreservatet. Planting eller såing av trær og annen vegetasjon er forbudt.
- b) Dyrelivet, herunder reirplasser og hiområder, er vernet mot skade, ødeleggelse og unødig forstyrrelse. Utsetting av dyr er forbudt.
- c) Det må ikke iverksettes tiltak som kan endre naturmiljøet, som f.eks. oppføring av bygninger, anlegg, gjerder, andre varige eller midlertidige innretninger, parkering av campingvogner, brakker e.l., framføring av luftledninger, jordkabler, kloakkledninger, bygging av veier, drenering eller annen form for tørrlegging, uttak, oppfylling og lagring av masse, utføring av kloakk eller andre konsentrerte forurensningstilførsler, henleggelse av avfall, gjødsling, kalking eller bruk av kjemiske bekjempingsmidler. Forsøpling er forbudt. Opplistingen av tiltak er ikke uttømmende.
- d) Bruk av naturreservatet til større arrangementer er forbudt.
- e) Bålbrenning er forbudt.

### § 4 Generelle unntak fra vernebestemmelsene

Vernebestemmelsene i § 3 annet ledd er ikke til hinder for:

- a) Sanking av bær og matsopp.
- b) Jakt, fangst og fiske i samsvar med gjeldende lovverk.
- c) Felling av store rovdyr i samsvar med gjeldende lovverk.
- d) Beiting.
- e) Utsetting av saltsteiner.
- f) Rydding, merking og vedlikehold av eksisterende sti, avmerket på vernekartet.

- g) Skjæring av skohøy, uttak av ris til gammer og uttak av materialer til duodji (tradisjonell samisk husflid) og tradisjonelle samiske bruksgjenstander, herunder uttak av rikuler på bjørk. Bestemmelsene gjelder ikke skjæring eller uttak av plantearter som står på den til enhver tid gjeldende norske rødliste eller uttak av særegne vekstformer som rikuler på andre trær enn bjørk.
- h) Vedlikehold av eksisterende vannledning

### § 5 Regulering av ferdsel

All ferdsel skal skje varsomt og ta hensyn til vegetasjon, dyreliv og kulturminner.

I naturreservatet gjelder følgende bestemmelser om ferdsel:

- a) Motorisert ferdsel til lands og til vanns er forbudt, herunder landing og start med luftfartøy.
- b) Bruk av sykkel og hest og kjerre samt ridning er forbudt, unntatt på eksisterende sti vist på vernekartet.

### § 6 Generelle unntak fra ferdselsbestemmelsene

Ferdselsbestemmelsene i § 5 annet ledd er ikke til hinder for gjennomføring av militær operativ virksomhet og tiltak i forbindelse med ambulanse-, politi-, brannvern-, rednings og oppsynsvirksomhet, samt gjennomføring av skjøtsels- og forvaltningsoppgaver som er bestemt av forvaltningsmyndigheten. Unntaket gjelder ikke øvingsvirksomhet.

Ferdselsbestemmelsene i § 5 annet ledd er ikke til hinder for:

- a) Nødvendig motorferdsel i forbindelse med uttransport av syke og skadde bufe. Kjøretøy som benyttes skal være skånsomt mot markoverflaten. Det skal gis melding til ansvarlig oppsyn for verneområdet i forkant av kjøring.
- b) Nødvendig uttransport av felt elg og hjort med lett beltekjøretøy som ikke setter varige spor i terrenget.
- c) Nødvendig bruk av snøskuter på snødekt mark i forbindelse med reindrift. Leiekjørere for reineiere eller reindriftsansvarlig må medbringe skriftlig dokumentasjon for avtale med oppdragsgiver.
- d) Landing og start med Forsvarets luftfartøy.

### § 7 Spesifiserte dispensasjonsbestemmelser

Forvaltningsmyndigheten kan etter søknad gi dispensasjon til:

- a) Avgrenset bruk av naturreservatet for aktiviteter nevnt i § 3 d.
- b) Istandsetting, vedlikehold og skjøtsel av kulturminner.
- c) Tiltak i forbindelse med forvaltning av vilt og fisk.
- d) Oppsetting av gjerder i forbindelse med beite.
- e) Rydding og merking nye stier.
- f) Nødvendig bruk av lett terrengkjøretøy på barmark ved utøvelse av reindrift.
- g) Start og landing med helikopter i forbindelse med reindrift.
- h) Oppføring av gjerder og samleanlegg i forbindelse med reindrift.
- i) Reindriftenes nødvendige uttak av bjørk til brensel og for vedlikehold av lovlig oppsatte reingjerder og annet reindriftsutstyr.
- j) Nødvendig motorferdsel i forbindelse med tiltak nevnt i § 4 e og h og § 7 b, c og d.

For reindriften kan det gis flerårige tillatelser som koordineres med og tas inn i distriktsplan i henhold til reindriftsloven.

### § 8 Generelle dispensasjonsbestemmelser

Forvaltningsmyndigheten kan gjøre unntak fra forskriften dersom det ikke strider mot vernevedtakets formål og ikke kan påvirke verneverdiene nevneverdig, eller dersom sikkerhetshensyn eller hensynet til vesentlige samfunnsinteresser gjør det nødvendig, i samsvar med naturmangfoldloven § 48.

### **§ 9 Skjøtsel**

Forvaltningsmyndigheten, eller den forvaltningsmyndigheten bestemmer, kan iverksette tiltak for å opprettholde eller oppnå den natur- eller kulturtilstand som er formålet med vernet, i samsvar med naturmangfoldloven § 47.

### **§ 10 Forvaltningsplan**

Det kan utarbeides forvaltningsplan med nærmere retningslinjer for av naturreservatet. Forvaltningsplanen kan inneholde nærmere retningslinjer for gjennomføring av skjøtsel. Samiske interesser skal ivaretas i den forvaltningsordning som etableres.

### **§ 11 Forvaltningsmyndighet**

Miljødirektoratet fastsetter hvem som skal ha forvaltningsmyndighet etter denne forskriften.

### **§ 12 Ikrafttredelse**

Denne forskriften trer i kraft straks.

## Vedlegg 3 Forskrift om vern av Saltfjellet-Svartisen nasjonalpark i Beiarn, Bodø, Meløy, Rana, Rødøy og Saltdal kommuner i Nordland fylke

Denne forskriften ble vedtatt 16. oktober 2020, og ligger i Lovdata:

<https://lovdata.no/dokument/LF/forskrift/2020-10-16-2076?q=Saltfjellet-Svartisen>.

Dersom området ved Storlia blir innlemmet i nasjonalparken, vil forskriften bare endres for å vise til et nytt vernekart. Endringsforskriften vil bli som følger (det som er nytt i forskriften for Saltfjellet-Svartisen er markert med rød skrift i kursiv):

30

### Forskrift om endring av Saltfjellet-Svartisen nasjonalpark i Beiarn, Bodø, Meløy, Rana, Rødøy og Saltdal kommuner i Nordland fylke

Fastsatt ved kongelig resolusjon ... med hjemmel i lov 19. juni 2009 nr.100 om forvaltning av naturens mangfold (naturmangfoldloven) § 34 jf. § 37 og [§ 77]. Fremmet av Klima- og miljødepartementet.

I

I forskrift 16. oktober 2020 nr. 2076 om vern av Saltfjellet-Svartisen nasjonalpark i Beiarn, Bodø, Meløy, Rana, Rødøy og Saltdal kommuner i Nordland fylke, gjøres følgende endringer:

§ 2 skal lyde:

Nasjonalparken omfatter hele eller deler av følgende gnr./bnr.:

Beiarn kommune:	Statsgrunn: 68/1, 69/1, 70/1, 71/1, 72/1 Privat grunn: 19/1, 19/2, 55/7, Aktuelle festenummer: 69/1/1, 69/1/7, 69/1/8, 71/1/1, 71/1/4
Bodø kommune:	Statsgrunn: 246/1
Meløy kommune:	Statsgrunn: 90/1 Privat grunn: 19/11, 19/12, 19/24, 20/4, 20/6, 20/8, 20/13 Uregistrert jordsameie på gnr. 19 Aktuelle festenummer: 90/1/10
Rana kommune:	Statsgrunn: 75/1, 78/2, 121/1, 147/17, 147/18, 147/19 Privat grunn: 77/1, 77/2, 77/3, 77/5, 77/7, 77/8, 78/1, 103/1, 103/2, 104/1, 104/2, 105/1, 105/2, 105/4, 105/6, 105/13, 106/1, 123/2, 123/3 Aktuelle festenummer.: 147/17/1, 147/17/2, 147/17/47, 147/17/60, 147/17/211, 147/17/217, 147/17/219, 147/17/220, 147/18/1, 147/18/2, 147/18/3, 147/18/4
Rødøy kommune:	Statsgrunn: 99/1, Privat grunn: 25/2, 25/12, 25/15, 26/1, 26/2, 26/5 Uregistrert jordsameie på gnr. 25 Uregistrert jordsameie på gnr. 26 Uregistrert jordsameie på gnr. 27
Saltdal kommune:	Statsgrunn: 75/1, 76/1, 77/1, 78/1, Privat grunn: 34/1, 34/2, 34/3, 34/5, 37/8, 37/16, 38/1, 78/6, 78/9 Aktuelle festenummer: 77/1/2, 77/1/3, 77/1/4, 77/1/5, 77/1/6, 77/1/7, 78/1/5, 78/1/8, 78/1/12, 78/1/13, 78/1/15

Nasjonalparken dekker et totalareal på ca. 2192 km<sup>2</sup>, hvorav ca. 6 km<sup>2</sup> er sjøareal.

Grensene for nasjonalparken fremgår av vedlagte kart datert Klima- og miljødepartementet oktober 2020, *med endringer vist på kart «Del av Saltfjellet-Svartisen nasjonalpark» datert Klima- og miljødepartementet [måned,år]*. Grensene for nasjonalparken skal merkes i terrenget i det omfang Miljødirektoratet bestemmer. Koordinater for knekkpunktene skal måles i terrenget eller fra kart.

II

Forskriften trer i kraft straks.

**STATSFORVALTEREN I NORDLAND**

Statens hus, Moloveien 10, Pb 1405, 8002 Bodø || [fmnopost@Statsforvalteren.no](mailto:fmnopost@Statsforvalteren.no) ||  
[www.Statsforvalteren.no/nordland](http://www.Statsforvalteren.no/nordland)

