

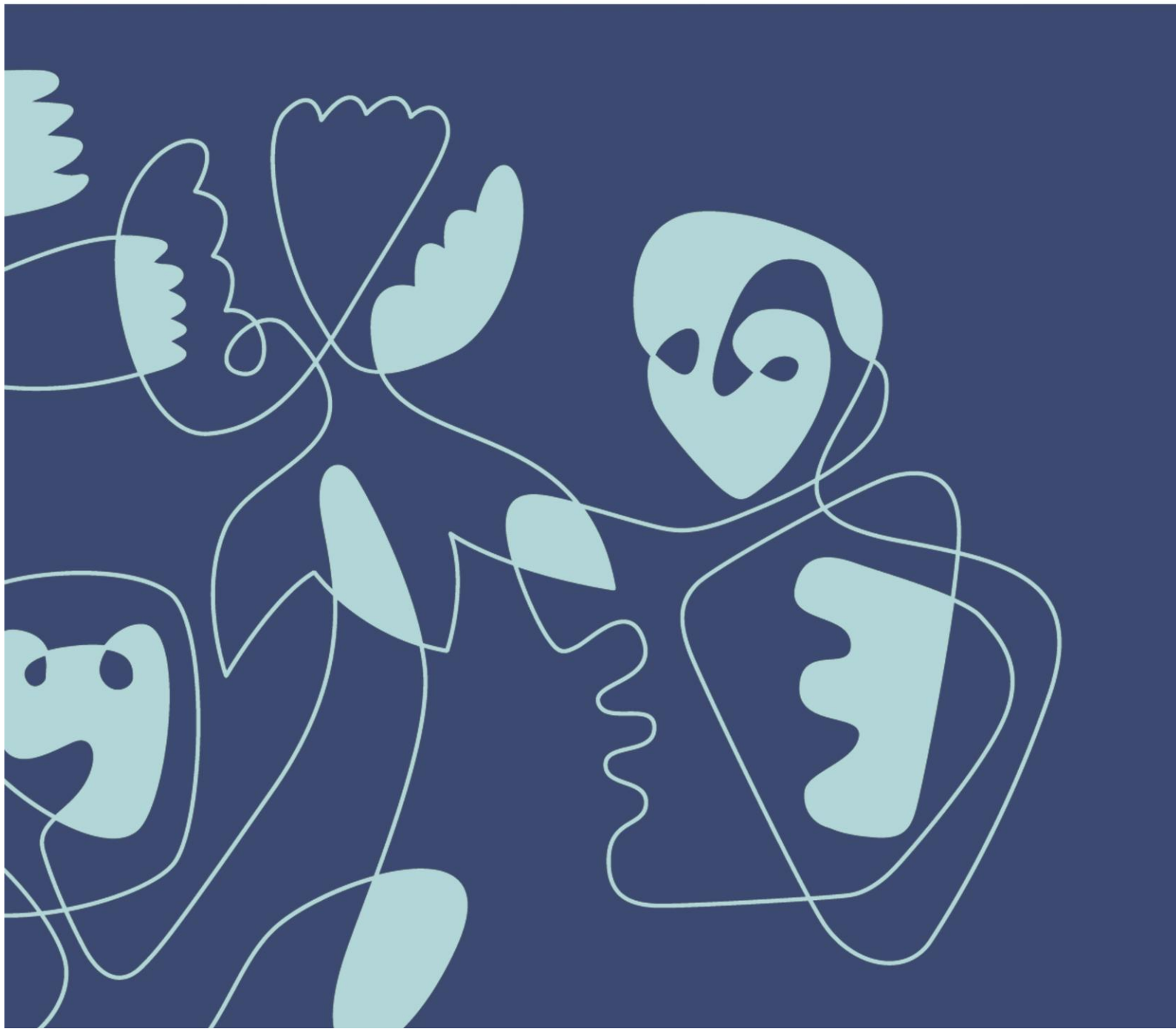

# Verneplan for skog – frivillig vern

Høring om forslag om vern av Horsbergvatnet, Svenningvika og Torselva naturreservater i Nordland



Tittel : Høring om forslag om vern av Horsbergvatnet, Svenningvika og Torselva naturreservater i Nordland

Dato : 23.11.2022

Forfatter : Statsforvalteren i Nordland

Rapportnummer : 6/2023

ISBN : 978-82-8429-013-3

Emneord : Verneplan, frivillig vern, skogvern, Horsbergvatnet, Svenningvika, Torselva

Utgiver : Statsforvalteren i Nordland

Antall sider : 23

Ansv. sign : Fylkesmiljøvernshjef Oddlaug Ellen Knutsen

## Innhold

1. Verneforslag .....	4
2. Lovgrunnlag .....	5
3. Verneplanprosessen.....	5
3.1 Saksbehandling for de enkelte verneforslagene.....	6
3.2 Oppstartsmelding, mottatte merknader og statsforvalterens kommentarer .....	7
3.2.1 Generelle merknader til oppstartsmeldingen og planprosess .....	7
3.2.2 Landbruk og reindrift.....	9
3.2.3 Kraftlinjer og vannkraft.....	10
3.2.4 Mineralressurser .....	11
3.2.8 Innspill til utforming av verneforskrifter .....	12
4 Konsekvenser av verneforslagene .....	12
4.1 Landbruk.....	12
4.1.1 Skogbruk.....	12
4.1.2 Jord- og beitebruk.....	13
4.2 Reindrift .....	13
4.3 Mineraluttak .....	13
4.4 Kraftutbygging.....	14
5 Høring .....	14
6 Verneforslag.....	15
6.1 Horsbergvatnet.....	15

6.1.1 Områdebeskrivelse .....	15
6.1.2 Verneinteresser .....	16
6.1.3 Inngrepsstatus og andre interesser.....	16
6.1.4 Planstatus .....	16
6.1.5 Merknader .....	16
6.1.6 Kart .....	17
6.2 Svenningvika.....	18
6.2.1 Områdebeskrivelse .....	18
6.2.2 Verneinteresser .....	18
6.2.3 Inngrepsstatus og andre interesser.....	18
6.2.4 Planstatus .....	18
6.2.5 Merknader .....	18
6.2.6 Kart .....	19
6.3 Torselva.....	20
6.3.1 Områdebeskrivelse .....	20
6.3.2 Verneinteresser .....	20
6.3.3 Inngrepsstatus og andre interesser.....	20
6.3.4 Planstatus .....	20
6.3.5 Merknader .....	20
6.3.6 Kart .....	21
7 Litteraturliste.....	22
Vedlegg 1: Forslag til forskrifter	
Vedlegg 2: Innspill til oppstartsmeldingen	

## 1. Verneforslag

Statsforvalteren i Nordland sender på høring forslag om vern av tre nye naturreservater. Arealet som er foreslått for vern utgjør totalt ca. 1252 daa.

Tabell 1: Oversikt over areal, produktiv skog og verdier i Horsbergvatnet, Svenningvika og Torselva. Verdi-skalaen i tabellen er som følger: \*\*/B området er regionalt verdifullt, \*\*\*/A området er nasjonalt verdifullt og \*\*\*\* området er nasjonalt verdifullt og svært viktig.

Område	Kommune	Totalt areal (daa)	Areal produktiv skog (daa)	Verneverdi
Horsbergvatnet	Bindal	372	Ca. 302	***
Svenningvika	Grane	262	Ca. 229	Verdi B
Torselva	Lødingen	618	Ca. 470	Verdi B

4

Basert på tilgjengelig kunnskap om naturverdiene i områdene vurderer vi at områdene er kvalifisert for vern som naturreservat etter naturmangfoldloven.

Vi meldte oppstart av verneplanarbeidet 2. september 2022 og sender det nå på høring. Med bakgrunn i innkomne merknader og opplysninger, samt drøftinger med grunneierne, vurderer Statsforvalteren behovet for å justere verneforslagene. Vi tar deretter sikte på å oversende vårt endelige verneforslag til Miljødirektoratet i løpet av våren 2023.

Frist for å gi uttalelse er **25. januar 2023** Uttalelser sendes skriftlig til: Statsforvalteren i Nordland, Postboks 1405, 8002 Bodø eller på e-post til: [fmnopost@Statsforvalteren.no](mailto:fmnopost@Statsforvalteren.no) med kopi til [olmnu@statsforvalteren.no](mailto:olmnu@statsforvalteren.no).

Områdene er tilbudt for vern av skogeierne selv gjennom ordningen med frivillig vern av skog. Ved frivillig vern blir grunneierne og staten enige og inngår en avtale om erstatning, avgrensning og vernebestemmelser før vernevedtak. Når staten og grunneier er kommet til enighet om disse punktene, vil området gjennomgå vanlig saksbehandling i tråd med naturmangfoldloven.

St.meld. nr. 25 (2002-2003) trakk opp viktige prinsipper og satsingsområder for en opptrapping av skogvernet. Blant annet at et utvidet skogvern skulle følge de faglige anbefalingene fra en rapport fra NINA og Skogforsk, *Evalueringen av skogvernet i Norge*. I St.meld. nr. 14 (2015-2016) *Natur for livet* sa Regjeringen at den ville videreføre det langsiktige arbeidet med skogvern og øke det frivillige skogvernet. I Hurdalsplattformen (2021-2025) står det at skogvernet skal gjennomføres på en måte som får minst mulig konsekvenser for avvirkingen og skognæringen sine muligheter til å bidra i det grønne skiftet. I rapport fra NINA (Framstad et al, 2017) blir det eksisterende skogvernet blir evaluert. Denne rapporten tegner opp mangler i skogvernet som vi skal prøve å få dekket, hovedsakelig gjennom frivillig vern.

Per januar 2022 er over 5,2 % av skogarealet i Norge vernet, av dette er det 3,9 % produktiv skog (frivilligvern.no). Det nasjonale målet er vern av 10 % av all skog. Det er et nasjonalt miljømål at «et representativt utvalg av naturtypene i skog skal vernes for kommende generasjoner». Vern av skog er også viktig for å nå flere av de øvrige miljømålene, herunder at «utryddingen av truede arter i skog skal være stanset og status for arter i nedgang være forbedret innen 2020» og at «mangfold av naturtyper i skog skal tas vare på eller gjenopprettes innenfor sitt naturlige utbredingsområde, og slik at alle stedegne arter forekommer i levedyktige bestander» (Miljøstatus).

## 2. Lovgrunnlag

Vern av spesielle områder eller forekomster skjer i samsvar med naturmangfoldloven. I loven er det gitt hjemmel for opprettelse av ulike vernekategorier. Aktuell verneform for områder i denne verneplanen er naturreservat. Naturreservat er det strengeste vernet etter naturmangfoldloven. Vedtak om opprettelse av naturreservater treffes av Kongen i statsråd etter naturmangfoldloven § 37, som lyder slik:

*Som naturreservater kan vernes områder som:*

- *Inneholder truet, sjelden eller sårbar natur*
- *Representerer en bestemt type natur*
- *På annen måte har særlig betydning for biologisk mangfold*
- *Utgjør en spesiell geologisk forekomst, eller*
- *Har særlig naturvitenskapelig verdi*

*Som naturreservat kan også vernes et område som er egnet til ved fri utvikling eller aktive gjenopprettingstiltak å få verneverdier som nevnt i første ledd.*

*I et naturreservat må ingen foreta noe som forringer verneverdiene angitt i verneformålet. Et naturreservat kan totalfredes mot all virksomhet, tiltak og ferdsel. I forskriften kan det gis bestemmelser om vern av kulturminner i reservatet.*

*Treffes vedtak om reservat som krever aktive gjenopprettingstiltak, eller vedtak om reservat der bruk er en forutsetning for å ivareta verneformålet, skal det samtidig med vernevedtaket legges frem et utkast til plan for skjøtsel for å sikre verneformålet. Planen kan omfatte avtale om bruk av arealer, enkeltelementer og driftsformer. Planen eller avtalen kan inneholde bestemmelser om økonomisk godtgjørelse til private som bidrar til områdets skjøtsel.*

Etter Statsforvalterens vurdering tilfredsstillende foreslåtte naturreservatene i denne høringa kravene i naturmangfoldloven §§ 35 og 37. Formålet med vernet er i hovedsak å bevare områder med gammel granskog, rik edellauvskog og gammel boreal lauvskog med tilhørende naturmangfold i form av plante- og dyrearter, naturtyper og økosystemer. Alle områdene inneholder truet, sjelden eller sårbar natur.

## 3. Verneplanprosessen

I saker med frivillig vern av skog får normalt Statsforvalteren tilbud om vern fra grunneier via deres skogeierorganisasjon. Det blir deretter gjort naturfaglige registreringer i de aktuelle områdene, med mindre det fra tidligere av foreligger tilstrekkelig kunnskap om naturverdiene. Hvis naturfaglige registreringer viser at området kvalifiserer for vern, fremskaffes skogdata som grunnlag for erstatningsberegninger. Deretter forhandler grunneiere og staten om erstatning, vernegrense og -bestemmelser. Vanligvis blir det inngått avtale mellom skogeier og staten før det blir meldt oppstart av verneplanarbeid.

Den formelle saksbehandlingen skal følge naturmangfoldloven §§ 41 til 43 og rundskriv T-2/15 fra Klima- og miljødepartementet. Dette kan oppsummeres på følgende måte:

- Melding om oppstart av verneplanarbeid med brev til grunneiere og aktuelle etater og organisasjoner, samt kunngjøring i aviser.
- Offentlig høring av konkret verneforslag med brev til grunneiere og andre høringsinstanser. Høringsforslaget skal beskrive verneverdier og andre verdier, samt de konsekvensene forslaget antas å få. Det skal følge med forslag til vernekart og verneforskrift, og frist for å komme med merknader skal være minst to måneder.

- Etter høringen skal Statsforvalteren vurdere innkomne merknader og eventuelt gjøre endringer i forslaget. Større endringer må drøftes med grunneierne. Deretter sender Statsforvalteren sin tilrådning til Miljødirektoratet.
- Miljødirektoratet vurderer forslaget og sender sin tilrådning til Klima- og miljødepartementet (KLD).
- KLD forbereder saken og legger forslag om vern frem for Kongen i Statsråd.
- Vedtak om vern gjøres av Kongen i Statsråd som kongelig resolusjon. Etter vedtaket vil erstatningen bli utbetalt i tråd med avtalen med grunneier.
- Statsforvalteren sender brev til grunneiere og andre høringsinstanser, samt kunngjør vedtaket i aktuelle aviser. De nye verneområdene blir skiltet og merket.
- Grensemerkingen blir vanligvis gjort av jordskifteretten, som etter begjæring fra Statsforvalteren opptar sak om grensegang for det enkelte område.

### 3.1 Saksbehandling for de enkelte verneforslagene

Prosessen mellom grunneier/rettighetshaver og Statsforvalteren framgår av tabell 1 nedenfor.

Tabell 1: Oversikt over prosessen.

Område	Tilbud	Naturfaglige registreringer	Aksept av tilbud	Status
Horsbergvatnet	03.04.2020	Kartlagt av BioFokus i 2020 i forbindelse med frivillig skogvern i Nordland.	29.07.2021	Forhandlinger pågår
Svenningvika	08.09.2020	Kartlagt av Miljøfaglig Utredning i 2012 forbindelse med supplerende naturtypekartlegging i Hattfjelldal, Grane og Vefsn.	16.09.2020	Avtale foreligger
Torselva	10.12.2019	Kartlagt av BioFokus i 2009 i forbindelse med prosjekt Bekkekløfter.	16.12.2019	Avtale foreligger

Dette verneforslaget er utarbeidet på bakgrunn av drøftinger og forhandlinger med grunneierne, øvrige mottatte innspill, bl.a. oppstartsmelding, jf. over, og de naturfaglige registreringene. De berørte kommunene har fått melding om oppstart.

Det er utarbeidet egne verneforskrifter tilpasset hvert enkelt område. I verneområdene vil hele økosystemet bli fredet, det vil si alle planter og dyr og de økologiske prosessene i området. Alle inngrep i området vil i utgangspunktet være forbudt, inkludert skogsdrift og motorferdsel. Beiting, jakt, fiske og sanking av bær og sopp vil fortsatt være tillatt.

Verneforskriftene kan eventuelt tilpasses ytterligere etter høring. Det er derfor viktig at høringsinstansene ser på verneforskriften for det enkelte område.

Statsforvalteren i Nordland har ansvaret for denne felles lokale og sentrale høringa. Denne høringsprosessen vil gi alle aktuelle parter mulighet til å komme med sine synspunkter. Statsforvalteren vil avklare behovet for konsultasjoner med berørte reinbeitedistrikt og eventuelt andre samiske interesseorganisasjoner i høringsperioden. Sametinget vil få tilsendt uttalelsene fra

samiske interesser, og få utsatt frist til å uttale seg. Alle uttalelser vil bli lagt ved saken helt til sluttbehandlingen i Regjeringen.

### 3.2 Oppstartsmelding, mottatte merknader og statsforvalterens kommentarer

Formell oppstart av verneplanarbeidet med kunngjøring av oppstartsmelding for de fire aktuelle områdene ble sendt ut 2. september 2022. Det kom inn 15 innspill til oppstartsmeldinga: **Bindal kommune, Lødingen kommune, Nordland Fylkeskommune, Direktoratet for mineralforvaltning, Forsvarsbygg, Statnett SF, Norges Vassdrags- og Energidirektorat (NVE), Sametinget, Landbruksdirektoratet, Statens Vegvesen, Riksantikvaren, Språkrådet, Statskog SF, Linea AS og Arbor.** Statsforvalterens kommentarer til innspillene er skrevet i kursiv.

#### 3.2.1 Generelle merknader til oppstartsmeldingen og planprosess

**Bindal kommune** har ingen bemerkninger til verneplanarbeidet.

**Forsvarsbygg** ser ingen konflikter med de foreslåtte verneområdene.

**Sametinget** påpeker at bestemmelser om at samiske interesser skal ivaretas ved etablering av forvaltningsordninger.

**Statsforvalteren kommentar:** *Statsforvalteren tar innspillene til etterretning.*

**Nordland Fylkeskommune** forventer at planene og videre arbeid følger arealformål, retningslinjer og bestemmelser gitt i kommuneplanens arealdel eller gjeldende reguleringsplaner, slik som er nevnt i oppstartsmeldingen. Det er ingen kjente fredete eller verneverdige kulturminner i områdene som foreslås, men det er potensial for hittil ukjente objekter. Fylkeskommunen oppfatter imidlertid en utarbeidelse av verneplan som god forvaltning, også for kulturminner.

**Statsforvalteren tar innspillet til orientering.**

**Lødingen kommune** oppfatter verneplanen som svært positiv, og har ingen synspunkter i saken utover det som er beskrevet i oppstartsmeldingen. Området er lite brukt av allmennheten som aktivt friluftsområde, og ferdsel til fots skjer i hovedsak langs skogsveien på nordsiden av elva.

**Statsforvalteren tar innspillet til orientering.**

**Statskog SF** påpeker at det foreslåtte verneområdet Svenningvika følger eiendomsgrensa til Statskog i nord, øst og sør. Erfaringen med matrikkelens eiendomsgrenser i Grane kommune gjør at en må være obs på mulige avvik mellom matrikkelen og faktiske grensemerker i terrenget. Statskog SF forutsetter videre at verneforslaget fortsetter å ta hensyn til deres skogsbilvei som går like nord for området.

**Statsforvalteren tar innspillet til orientering.**

**Norges vassdrags- og energidirektorat (NVE)** gjør oppmerksom på at Bindal Kraftlag SA, Linea AS og Hålogaland Kraft Nett AS har områdekonsesjon i de tre foreslåtte verneområdene. De er positive til at både Statnett AS og Linea AS er inkludert i adresselisten, og ber Statsforvalteren om å inkludere Bindal Kraftlag SA og Hålogaland Kraft Nett AS i adresselisten. NVE ber nettselskapene å uttale seg selv i tilfeller uten konflikt.

**Statsforvalteren vil inkludere Bindal Kraftlag SA og Hålogaland Kraft Nett AS i adresselisten når verneplanen sendes på høring.**



**Statens Vegvesen** gjør oppmerksom på at de i forbindelse med drift og vedlikehold av E6 har behov for å gjøre ulike tiltak som gjelder drift og vedlikehold på og langs veien. Etter vegloven gjelder en byggegrens på 50 meter mot senterlinjen på E6. De ber derfor om at verneområdegrensa for Svenningvika ikke legges innenfor denne 50-meters byggegrens. Dersom det likevel er behov for å legge grensa enn nærmere 50 meter fra vei, ber de statsforvalteren om å ta kontakt. Ettersom det ligger en del bebyggelse i samme område, kan eventuelle unntak gjøres etter nærmere vurdering.

**Statsforvalteren** har vært i kontakt med Statens Vegvesen om det aktuelle området. Det ble enighet om at foreslått vernegrens kan bli værende slik den er. Statsforvalteren har imidlertid flytta grensa i sørvest ca. 10 m østover, da denne lå over enden av Svenningviksvegen, se figur 1.

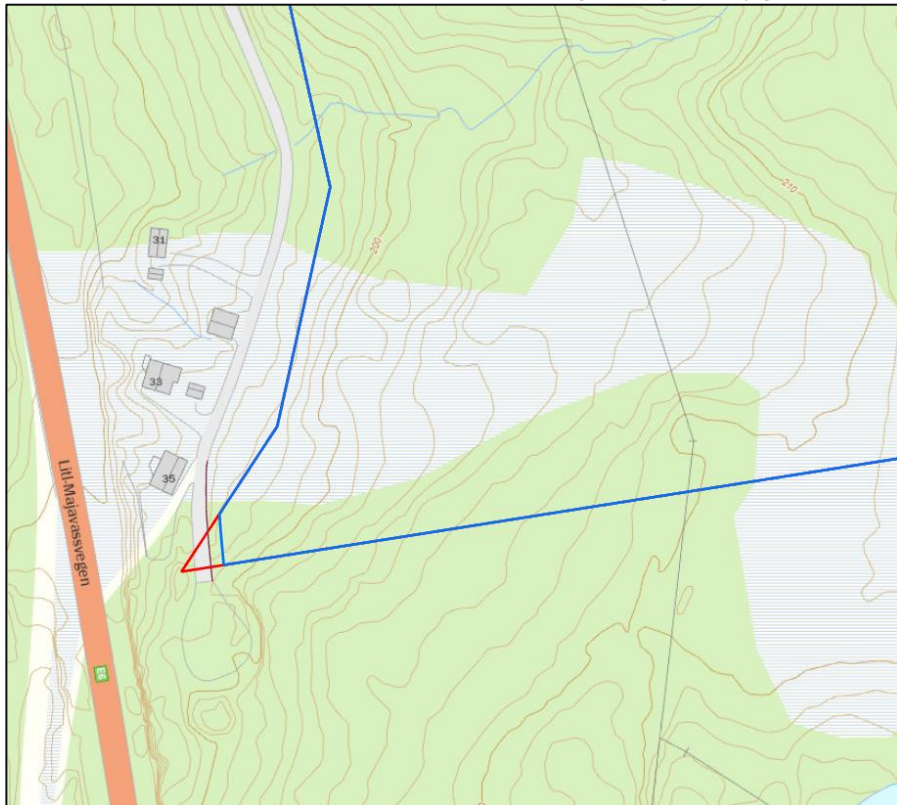

Figur 1: Blå linje viser forslag til ny vernegrens som er trukket øst for Svenningviksvegen. Tidligere grense er vist med rød linje.

**Sametinget** ber om at statsforvalteren avklarer med berørte reinbeitedistrikt og evt. andre berørte samiske interesseorganisasjoner om behovet for konsultasjon. De viser til avtale om retningslinjer for verneplanarbeid etter naturvernloven i samiske områder § 5.1 nr.2 som fastslår at lokal og regional høring i vernesaker som berører samiske områder skal gjennomføres i to adskilte omganger. Om Statsforvalteren i denne saken kjører sentral og lokal høring samtidig, må Sametinget etter at høringen er avsluttet, få tilsendt uttalelsene fra samiske interesser, og bli gitt god tid til å uttale seg.

**Statsforvalteren** har sendt oppstartsmeldingen til alle berørte reinbeitedistrikt, Várdobáiki markasamisk senter og Hinnøy og omegn sameforening. Vi har i tillegg spurt reinbeitedistriktene og Hinnøy og omegn sameforening om de har ønsket konsultasjon, men har ikke fått tilbakemelding.

**Landbruksdirektoratet** påpeker at Statsforvalteren bør involvere landbruks- og reindriftsfaglig kompetanse i utforming av forskrift og verneplan, samt den lokale landbruksforvaltninga.

**Når Statsforvalteren** utarbeider verneforslag, er landbruks- og reindriftsavdelinga involvert i arbeidet.



**Riksantikvaren** informerer om at Fylkeskommunen, som også er på høringslista, er høringspart for kulturhistoriske interesser i slike saker. Riksantikvaren viser derfor til kulturmiljøforvaltningen i Nordland fylkeskommune og at de selv ikke vil behandle saken videre.

**Språkrådet** har ingen merknader til skrivemåten for noen av de foreslåtte verneområdene. Navnene dekker områdene, og er vedtatte skrivemåter for naturnavnene.

**Statsforvalteren** tar innspillene til etterretning.

**Arbor** påpeker at det finnes for lite drivbart skogsvirke til industrien i Nordland, og at det er betydelig vern og båndlegging til vern og annet formål i fylket. Dersom de foreslåtte områdene skal vernes ber Arbor om at samme areal i nærheten av bedriften frigis fra tidligere vern. Videre mener Arbor at tidligere vernevedtak og fremtidige verneplanprosesser strider mot flere av FNs bærekraftsmål.

**Arbor** mener videre at alt vern bør stanses i Nordland inntil samtlige fylker i Norge har vernet tilsvarende areal.

**Statsforvalterens kommentar:** *Det er satt nasjonale mål for andel skog som skal vernes (10 %), men ikke fylkes- eller regionsvise mål. Selv om det er vernet ganske mye i Nordland og på Helgeland, er ikke alle manglene i skogvernet dekket. Vi har fortsatt oppdrag på å gjennomføre frivillig vern av skog i Nordland, men det er stilt større krav til verdi og inndekking av dagens mangler før nye prosesser settes i gang.*

**Arbor** presiserer at de ikke er imot vern, men imot myndighetenes forverring og ødeleggelse av rammebetingelser til enkelt bedrifter og samfunn. Spesielt for lokale bedrifter med kortreiste råvarer, som ved bruk av norsk arbeidskraft og lokal energi, lager grønne produkter som produksjon av trebaserte byggevarer. Dette skaper ulikheter og påfører dårlige arbeidsvilkår, fattigdom mv.

Videre påpekes det at Staten bevilger enorm statsstøtte til industri i Sør-Norge så fort rammebetingelser endres. Arbor mener at norske konkurransemyndigheter må ta tak i dette, da dette er diskriminering og ødelegging av rammebetingelser for lokal industri Nord om Trøndelag. Arbor bedrift har fått en ekstra skatt på nærmere 100%, eller en særavgift for å produsere sponplater i Nordland. Dette mener de ikke er akseptabelt.

**Statsforvalteren** Dette er politiske innspill som må vurderes av overordna myndighet. Uttalelsen vil følge saken til sluttbehandling i regjeringen.

### 3.2.2 Landbruk og reindrift

**Landbruksdirektoratet** ønsker at det tydelig skal fremgå av høringsdokumentene hvorvidt de aktuelle områdene benyttes i landbrukssammenheng. Dersom det er landbrukshensyn i området som ikke ivaretas i utkast til forskrift, ber direktoratet om at det begrunnes i høringsdokumentene. Typiske landbruksinteresser kan være skogsbilveier som er nødvendig for skogbruk på bakenforliggende arealer, traktorveier, støl/seterområder, beite og reindrift.

Dersom det går veier/ferdselsårer gjennom verneområdet, må Statsforvalteren vurdere om det kan gis bestemmelser om merking, rydding og vedlikehold av disse. Det bør legges til rette for drift og vedlikehold av eventuelle støl-/seterområder og åpnes for andre tekniske tiltak som bidrar til en landbruksmessig utnyttelse av området. Dersom slike tiltak ikke er ønskelig innenfor verneområdet, må det gis en faglig begrunnelse for dette i høringsdokumentene.

**Statsforvalteren** har, i den grad det er mulig, grenset traktorveier og bygninger ut av de foreslåtte verneområdene. I enkelte av de foreslåtte verneområdene er det traktorveier og stier. Følgende formulering i

forslag til verneforskrift for de foreslåtte naturreservatene ivaretar behov for vedlikehold av disse:

«Vernebestemmelsene i § 3 annet ledd er ikke til hinder for:

- a) rydding, merking og vedlikehold av eksisterende stier og gamle ferdselsveier i henhold til tilstand på vernetidspunktet

**Landbruksdirektoratet** mener at statsforvalteren må vurdere om forskrifta kan åpne for beiting. Dersom forskriften åpner for beiting bør det også åpnes for utsetting av saltsteiner og oppføring/vedlikehold av gjerde og sanketrøer, samt motorferdsel i forbindelse med de nevnte tiltakene. Det bør også bli gitt generelt unntak for motorferdsel i forbindelse med uttransport av syke og skadde bufe.

10

**Statsforvalterens kommentar:** Beiting og utsetting av saltstein er tillatt etter alle forskriftene for de foreslåtte verneområdene. Det er også åpnet for å søke om oppsetting av gjerder i forbindelse med beiting, samt motorferdsel i forbindelse med oppsetting av gjerder og utsetting av saltstein. Vi har foreslått generelt unntak for uttransport av syke og skadde bufe i alle verneforskriftene.

### 3.2.3 Kraftlinjer og vannkraft

**Linea AS** opplyser om at de har en 22 kV-luftlinje, nettstasjon, lavspentlinje og -kabel som blir liggende innenfor det foreslåtte vernet. Linea mener i utgangspunktet at avgrensning av verneområdet bør gå øst for 22 kV-linjen, slik at deres nettanlegg ikke berøres av vernet. Dersom området likevel blir vernet må vernebestemmelsene ta høyde for fortsatt drift og vedlikehold samt fornyelse av nettanleggene. Dette vil konkret bety bruk av motorisert kjøretøy, rydding av skog langs linjen (15 m trasé) og bruk av helikopter ved linjebefaring mm. Det bør også, etter søknad, gis mulighet til etablering av jordkabelanlegg som erstatning av linjer.

**Statsforvalteren** ønsker ikke å flytte foreslått vernegrense øst for 22 kV-linja, da dette vil medføre at arealet på det foreslåtte verneområdet blir redusert med 47 daa.

**Statsforvalteren** vil legge inn følgende unntak under §§ 4 (generelle unntak fra vernebestemmelsene), 6 (generelle unntak fra ferdselsbestemmelsene) og 7 (spesifiserte dispensasjonsbestemmelser) i verneforskriften for Svenningvika naturreservat:

#### «§ 4 Generelle unntak fra vernebestemmelsene

Vernebestemmelsene i § 3 annet ledd er ikke til hinder for:...

- drift og vedlikehold, samt istandsetting ved akutt utfall, av eksisterende energi- og kraftanlegg i og inntil verneområdet.
- oppgradering eller fornyelse av kraftledninger for heving av spenningsnivå og økning av linetverrsnitt, når tiltaket ikke skader verneverdiene angitt i verneformålet nevneverdig»

#### «§ 6 Generelle unntak fra ferdselsbestemmelsene

Ferdselsbestemmelsene i § 5 annet ledd er ikke til hinder for:...

- nødvendig motorisert ferdsel i forbindelse med akutt utfall eller fare for akutt utfall på eksisterende energi- og kraftanlegg i og inntil verneområdet. Ved bruk av motorisert transport skal det i etterkant sendes melding til forvaltningsmyndigheten»

#### «§ 7 Spesifiserte dispensasjonsbestemmelser

Forvaltningsmyndigheten kan etter søknad gi tillatelse til:..

- oppgradering og fornyelse av kraftledninger som ikke faller inn under § 4

- *nødvendig motorferdsel i forbindelse med drift og vedlikehold, samt oppgradering og fornyelse av eksisterende kraftlinje i og inntil verneområdet»*

**Statsforvalteren** mener at etablering av jordkabel i eksisterende kraftlinjetrasé kan vurderes som «oppgradering og fornyelse av kraftledninger som ikke faller inn under § 4», som fanges opp av § 7 i verneforskriften (se over). Når det gjelder oppføring av nye kraftledninger så er det i utgangspunktet ikke aktuelt i naturreservat.

**Statnett** er berørt ved at verneområdet er foreslått opprettet over det klausulerte ryddebeltet for skog/byggeforbudsbeltet til den eksisterende 420 kV- transmisjonsnettledningen Trofors – Namsskogan. Beltet til ledningen Trofors – Namsskogan er 40 meter bredt, 20 meter til hver side for senter av ledningen og vil bli ryddet for skog med noen års mellomrom. Parallelt med denne går også Statnetts 420 kV-ledning Nedre-Røssåga – Tunnsjødal. Av hensyn til nødvendig drift og mulighetene for fremtidig utvikling av ledningsnettet ber Statnett om at den delen av den planlagte opprettelsen av Svenningvika naturreservat som ligger øst for og innenfor klausuleringsbeltet til Statnetts 420 kV-ledning Trofors – Namsskogan utgår.

**Statsforvalteren** har flyttet grensene for området som er foreslått som Svenningvika naturreservat slik at kraftlinjene, samt klausuleringsbeltet, kommer utenfor vernegrensa. Dette medfører at arealet til det foreslåtte verneområdet blir redusert med ca. 1 daa.

**Statnett** mener det er av stor betydning at det i forskriften gis et generelt unntak fra vernebestemmelsene for tiltak knyttet til drift og vedlikehold av transmisjonsnettanlegg i og inntil verneområdet. Omfanget av slike arbeider innenfor det enkelte naturreservat er lite, men antallet verneområder er stort. En eventuell søknadsplikt for tiltakene vil samlet for Statnett gi et betydelig merarbeid som kan forsinke og komplisere ledningsdriften. Denne type arbeid og tiltak kan være avgjørende for forsyningssikkerheten for strøm til samfunnet.

For det aktuelle området er det mulig for Statnett å ta seg inn til ledningen og samtidig foreta ferdsel forbi det foreslåtte naturreservatet innenfor ledningens skogryddebelte. Statnett må likevel ha mulighet til nødvendig motorferdsel i forbindelse med akutt utfall eller fare for akutt utfall på eksisterende energi- og kraftanlegg.

**Statsforvalteren** viser til svaret på Linnea sitt innspill hvor vi presiserer at det er lagt inn unntak under §§ 4 (generelle unntak fra vernebestemmelsene), 6 (generelle unntak fra ferdselsbestemmelsene) og 7 (spesifiserte dispensasjonsbestemmelser) i verneforskriften for Svenningvika naturreservat.

**NVE** gjør oppmerksom på at det er kartlagt flere digitale vannkraftpotensialer for små vannkraftverk innenfor det foreslåtte verneområdet Torselva. Samlet er det et årlig produksjonspotensial på 3,11 GWh fordelt på to prosjekter (Stormyrbekken–Torselva og Torsvatnet–Torselva). NVE ber statsforvalteren om å orientere grunneier om vannkraftpotensialene.

**Statsforvalterens kommentar:** Grunneierne få verneplanen på høring og kan lese om kraftpotensialet i kapittel 4.4 og innspillet fra NVE.

### 3.2.4 Mineralressurser

**Direktoratet for mineralforvaltning (DMF)** gjør oppmerksom på at de foreslåtte verneområdene Svenningvika og Torselva berører henholdsvis grusforekomstene i Båtskardvatnet og Stordalselva,

begge vurdert av Norges geologiske undersøkelse (NGU) til å ha liten betydning. DMF mener at det bør innhentes informasjon om grusforekomstene og redegjøres for virkninger av vernet på disse.

**Statsforvalteren** har sjekket ut grusforekomstene i NGU sin grusdatabase, se kapittel 4.3

### 3.2.8 Innspill til utforming av verneforskrifter

**Forsvarsbygg** ber om at de nødvendige unntak for militær operativ virksomhet tas med i verneforskriftene. De ber om at det særskilte unntaket for avgang og landing med Forsvarets luftfartøy tas med i forskriftene for å ivareta hensynet til militær luftoperativ virksomhet.

12

**Statsforvalteren** har tatt standardbestemmelser angående militær operativ virksomhet med i forskriftene for naturreservatene, også unntak for avgang og landing med Forsvarets luftfartøy.

**Sametinget** påpeker at følgende forhold er avgjørende for at Sametinget kan gi sin tilslutning til verneforslag i samiske områder:

1. Formålet med vernet må også være å sikre grunnlaget for samisk kultur, herunder reindrift i reindriftsområder.
2. Generelt unntak for bruk av beltekjøretøy på snødekt mark i forbindelse med utøvelse av reindrift.
3. Generelt unntak for skjæring av skohøy, uttak av ris til gammer og uttak av materialer til duodji/tradisjonell samisk husflid.
4. Generelt unntak for reindriftas nødvendige uttak for brensel og for vedlikehold av lovlige oppsatte reingjerder og annet reindrifstutstyr.
5. Flerårige dispensasjonstillatelser for terrengkjøretøy på barmark og helikopter ved utøvelse av reindrift.
6. Bestemmelser om at samiske interesser skal ivaretas ved etablering av forvaltningsordninger.
7. I konsultasjoner med Klima- og miljødepartementet er det avklart at det skal være mulig å ta ut rikuler fra bjørk i skogvernområder.

**Statsforvalteren** påpeker at det samiske naturgrunnlaget er nevnt som en del av verneformålet i alle forskriftene med følgende formulering: «Formålet omfatter også bevaring av det samiske naturgrunnlaget». Unntakene som er nevnt i punkt 2, 3 og 7 (bruk av beltekjøretøy på snødekt mark i forbindelse med reindrift, uttak av materialer til samisk husflid og samiske bruksgjenstander, samt uttak av rikuler fra bjørk) er direkte unntatt i alle forskriftene. Tiltaket som er nevnt i punkt 4; uttak av bjørk (ved) til brensel og for vedlikehold av reingjerder, er tiltak som er søknadspliktig. Når det gjelder punkt 5 åpner alle forskriftene for at kan det gis flerårige dispensasjoner som koordineres med distriktsplanen i henhold til reindriftsloven. Samiske interesser vil bli ivaretatt ved etablering av forvaltningsordninger, jf. punkt 6.

## 4 Konsekvenser av verneforslagene

### 4.1 Landbruk

#### 4.1.1 Skogbruk

Om lag 1000 daa av de foreslåtte verneområdene er karakterisert som produktiv skog. Skogtypene i de ulike verneforslagene varierer mellom granskog, edellauvskog og boreal lauvskog. I Svenningvika er det stedvis spor etter tidligere hogst, og i Horsbergvatnet er det kun spredt med noen få gamle

hogststubber etter tidligere plukkhogst. I Torselva er den boreale lauvskogen svært lite eller ikke påvirket av hogst, men det er et granplantefelt i den nedre delen på nordsiden av elva. Vi vurderer at oppretting av de foreslåtte naturreservatene ikke vil ha betydelig innvirkning for skogbruket.

#### 4.1.2 Jord- og beitebruk

Vi er usikre på i hvor stor grad de foreslåtte verneområdene brukes til beite i dag, men det er lagt til rette for dette i de foreslåtte forskriftene. Eventuelle beitebrukere vil ha behov for enkelte aktiviteter, for eksempel utsetting av saltslikkestein, gjeting, gjerdning med mer. Vi vurderer ikke at oppretting av de beskrevne naturreservatene vil endre på adkomsten til disse områdene. I forslag til forskrifter er det åpning for beiting, utsetting av saltstein samt nødvendig motorferdsel for uttransport av syke og skadde bufe. Etter søknad kan det gis tillatelser til oppføring av gjerder, samt motorferdsel i tilknytning til dette.

#### 4.2 Reindrift

Horsbergvatnet og Svenningvika ligger innenfor Voengelh Njaarke reinbeitedistrikt, og Torselva ligger innenfor Kanstadvik og Vestre Hinnøy reinbeitedistrikt. Ifølge arealbrukskartet til reindriften ligger Svenningvika i et område som reindriften benytter som vårbeite, høstbeite og høstvinterbeite, mens Horsbergvatnet ligger i et område som benyttes til vinterbeite. Torselva og omkringliggende områder er viktige beiteområder for rein omtrent hele året, i tillegg til kalvingsland på våren. Det går trekk- og flyttleier i eller ved alle de foreslåtte verneområdene.

Opprettingen av de tre naturreservatene vil sikre arealene mot nedbygging eller andre typer fysiske inngrep, men verneforskriftene vil medføre noen reguleringer knyttet til blant annet motorferdsel og etablering av gjerder og anlegg. I forslag til verneforskrifter er det tatt inn bestemmelser som skal sikre reindriften både i formålet og i de spesifiserte unntaksbestemmelsene. Det er gjort unntak for bruk av snøskuter, og det kan etter søknad gis dispensasjon til bruk av annen motorisert ferdsel. Det kan gis flerårige dispensasjoner for barmarkskjøring. Det kan også gis tillatelser til oppføring av gjerder og anlegg og uttak av bjørk.

En tilstrekkelig opplyst distriktsplan kan anses som en søknad om dispensasjon, uten at ytterligere søknad er nødvendig. Det er viktig at distriktsplanen er grundig og beskriver forhold som etter verneforskriften er søknadspliktig, for eksempel motorferdsel, oppsetting av gjerde med mer. For at vernemyndigheten skal kunne bruke distriktsplanen som en søknad må den være konkret med tanke på hva som skal gjøres, hvor og når. Et eksempel er en beskrivelse av behovet for motorisert barmarkskjøring med tanke på tilkomststraseer, områder med behov for gjeting/samling, antall kjøretøy og tid på året. Om ikke distriktsplanen gir nok informasjon, kreves supplerende opplysninger.

#### 4.3 Mineraluttak

Ifølge grusdatabasen fra NGU er det registrert grusforekomster innenfor de foreslåtte verneområdene Svenningvika og Torselva, begge vurdert av NGU til å ha liten betydning. Forekomsten ved Svenningvika (Båtskardvatnet) består av hauger og rygger med sorterte masser i deler, mindre sortert i andre. Massene består vesentlig av sand, men inneholder også noe grus. Den delen av forekomsten som ligger innenfor det foreslåtte verneområdet utgjør ca. 15 daa. Forekomsten Stordalselva ved Torselva er ifølge grusdatabasen et stipt område med en større elvefifte i utløpet av Stordalselva. De er videre beskrevet at sand- og grusforekomstene her viser dårlige mekaniske egenskaper, men at det kan benyttes til betongformål. Omtrent 62 daa av forekomsten ligger innenfor det foreslåtte verneområdet Torselva. Et eventuelt vern vil sannsynligvis ikke ha vesentlig innvirkning på mineralnæringen.



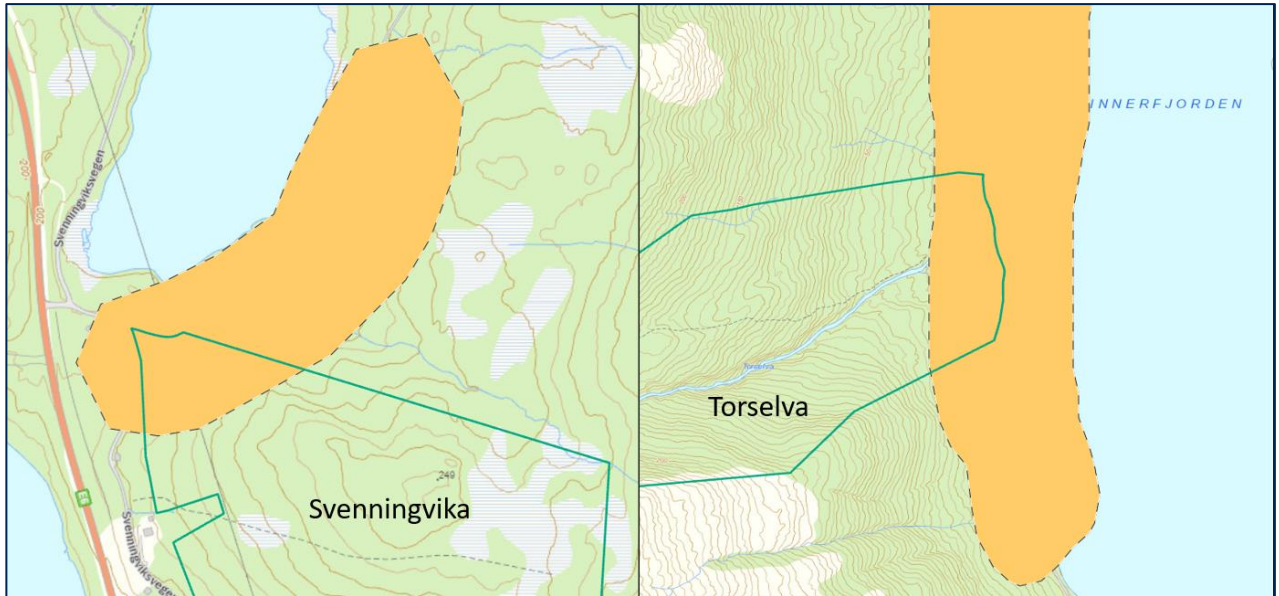

Figur 2: Figuren viser grusforekomstene (oransje) som er registrert innenfor verneforslagene Svenningvika og Torselva, markert med grønn strek.

#### 4.4 Kraftutbygging

Linea AS har en 22 kV-luftlinje, nettstasjon, lavspentlinje og -kabel som blir liggende innenfor det foreslåtte verneområdet Svenningvika i vest.

Det foreslåtte verneområdet Svenningvika var opprinnelig foreslått opprettet over det klausulerte ryddebeltet for skog/byggeforbudsbeltet til den eksisterende 420 kV- transmisjonsnettledningen Trofors –Namsskogan. Parallelt med denne går også Statnetts 420 kV-ledning Nedre-Røssåga – Tunnsjødal. Etter innspill fra Statnett har Statsforvalteren flyttet grensa til verneforslaget i øst slik at verneområdet nå ligger utenfor klausuleringsbeltet.

Det er kartlagt flere digitale vannkraftpotensialer for små vannkraftverk innenfor det foreslåtte verneområdet Torselva. Samlet er det et årlig produksjonspotensial på 3,11 GWh fordelt på to prosjekter (Stormyrbekken–Torselva og Torsvatnet–Torselva).

### 5 Høring

I det følgende er hvert av verneforslagene kort beskrevet med informasjon om området generelt, verneverdier og andre interesser. Det følger også konkrete forslag til verneforskrifter og kart med forslag til vernegrenser.

Foreliggende forslag til verneområder og vernebestemmelser er utarbeidet på bakgrunn av de naturfaglige registreringene, dialog med grunneiere og innspill ved melding om oppstart. Forskriftene og avgrensingene som sendes på høring er omforent med grunneierne, men både forskrift, avgrensing og kart vil være gjenstand for videre drøftinger under høringen.

Alle som måtte ønske det, kan uttale seg til verneforslagene. Statsforvalteren ber spesielt om synspunkter på:

- Områdenavn
- Eventuelle konflikter med andre interesser. Vi ber om at eventuelle konflikter beskrives mest mulig konkret, for eksempel hvilken del av området det særlig er knyttet konflikt til, og hvilke justeringer av bestemmelser i forskriften som vil være nødvendig for å løse eller redusere konflikten.

- Forskriftene og eventuelle merknader til spesielle forhold i det aktuelle området. Også her ber vi om mest mulig konkrete opplysninger og forslag til mulige løsninger.
- Avgrensing av områdene
- Eventuelle behov for skjøtsel og tiltak, samt innspill til forvaltningen av områdene.
- Eventuelle feil i høringsutkastet.

Med bakgrunn i innkomne merknader og opplysninger, samt drøftinger med grunneierne, vurderer Statsforvalteren behovet for å justere verneforslagene. Vi tar deretter sikte på å oversende vårt endelige verneforslag til Miljødirektoratet i løpet av våren 2023.

Frist for å gi uttalelse er **25. januar 2023** Uttalelser sendes skriftlig til: Statsforvalteren i Nordland, Postboks 1405, 8002 Bodø eller på e-post til: [fmnpost@Statsforvalteren.no](mailto:fmnpost@Statsforvalteren.no) med kopi til [olmnu@statsforvalteren.no](mailto:olmnu@statsforvalteren.no).

## 6 Verneforslag

### 6.1 Horsbergvatnet

KOMMUNE:	Bindal
FYLKE:	Nordland
VERNEKATEGORI:	Naturreservat
VERNEVERDI	***
AREAL:	372 daa
HØYDE OVER HAVET:	9 – 300 m.o.h
BERØRTE EIENDOMMER:	37/2

#### 6.1.1 Områdebeskrivelse

Det foreslåtte verneområdet ligger omtrent to kilometer sør-øst fra Kjella i Bindal kommune, Nordland, og utgjør de sør-vest vendte bratte lisidene i bunnen av Heihornet som går helt ned til den østre delen av Horsbergvatnet. Berggrunnen består av kalkglimmerskifer og kalksilikat, og løsmassene av et tynt humusdekke som er tykkere i partier med slakere helning. Vegetasjonen i området er ganske variert på grunn av variasjon i berggrunnsforhold, variasjon i tykkelsen på løsmassene, rasmark, sigevannspåvirkning og tidligere beite. Omtrent halve undersøkelsesområdet består av lågurt- svak-lågurtvegetasjon og små partier med kalklågurtvegetasjon i mosaikk. Dette gjelder i hovedsak områdene med bratte lisider og særlig under bratte stup med rasmark og mye sigevann. Her er det stor variasjon i arter og det vokser kravfulle urter som bergfrue, vårerteknapp, hengeaks, firblad, kranskonvall, myske, storklokke, junkerbregne, breiflangre, rødflangre, blåknapp, gulstarr, rødsildre, trollurt og trollbær, taggbregne og grønmburkne i tillegg til kravfulle moser som storkransmose, putevrimose, bergstjernemose og kalkmose. I partiene med slakere helning og tykkere humusdekke er det noe fattigere vegetasjon med småbregne- og blåbærvegetasjon. Det er også små partier med både rike og fattige til intermediære sumpskog. I områdene med rik vegetasjon er det dominans av alm (VU) og innslag av rogn, hegg, gran, selje, bjørk og hassel og i fuktigere partier er det også innslag av gråor.

Området består i hovedsak av gammel fleraldret skog, og i edelløvslogen er det mye gamle og grove alm. I granskogen er det spredt med eldre individer av grantrær og løvtrær som noen steder er opp til 1m i diameter ved brysthøyde. Det er innslag av rogn, hegg, bjørk, selje og gråor. Det er partier med mye død ved både i edelløvslogen og i granskogen.



### 6.1.2 Verneinteresser

Verneforslaget består av et areal med god topografisk variasjon. Den sørvendte eksponeringen, at området er lavereliggende og rik berggrunn gjør at det er innslag av kvaliteter knyttet til edelløvskog med alm og hassel og rik bakkevegetasjon. Her forekommer naturtypen alm-lindeskog som omfattes av den rødlistede naturtypen frisk rik edelløvskog (NT) og rasmark-almeskog og lågurt-hasselkratt som begge omfattes av den rødlistede naturtypen lågurtedelløvskog (VU). Det er også små partier med høgstaudegranskog (NT) og omtrent midt i undersøkelsesområdet er det en liten dal med noe utviklede bekkekløftkvaliteter. Det er registrert 7 rødlistearter, blant annet alm (VU), myklundmose (EN) og almelav (NT). Det er generelt mange uvanlige arter for området og krevende og varmekjære arter. Flere av artene som er registrert er typiske sørlige arter og noen har sin nordlige grense i fylket. Området er vurdert til å ha nasjonal verdi (\*\*\*)

### 6.1.3 Inngrepsstatus og andre interesser

Området består i hovedsak av gammel fleraldret skog med kun små arealer med yngre skog i hogstklasse 3 og 4 som er inkludert for best mulig arrondering. Skogen bærer ellers lite preg av tidligere påvirkning og det er kun spredt med noen få gamle hogststubber etter tidligere plukkhogst. Det har tidligere vært beitedyr i lokaliteten som har påvirket vegetasjonen noe.

Horsbergvatnet ligger innenfor grensene til Voengelh-Njaarke reinbeitedistrikt. Ifølge reindriftas arealbrukskart benyttes området til vinterbeite, og berøres også av trekk- og flyttleier.

### 6.1.4 Planstatus

Hele området har LNFR-status i kommuneplanens arealdel.

### 6.1.5 Merknader

Mer informasjon om naturverdier i Narin-basen:

[http://lager.biofokus.no/omraadebeskrivelser/Frivilligvern2020\\_Horsbergvatnet.pdf](http://lager.biofokus.no/omraadebeskrivelser/Frivilligvern2020_Horsbergvatnet.pdf)

## 6.1.6 Kart

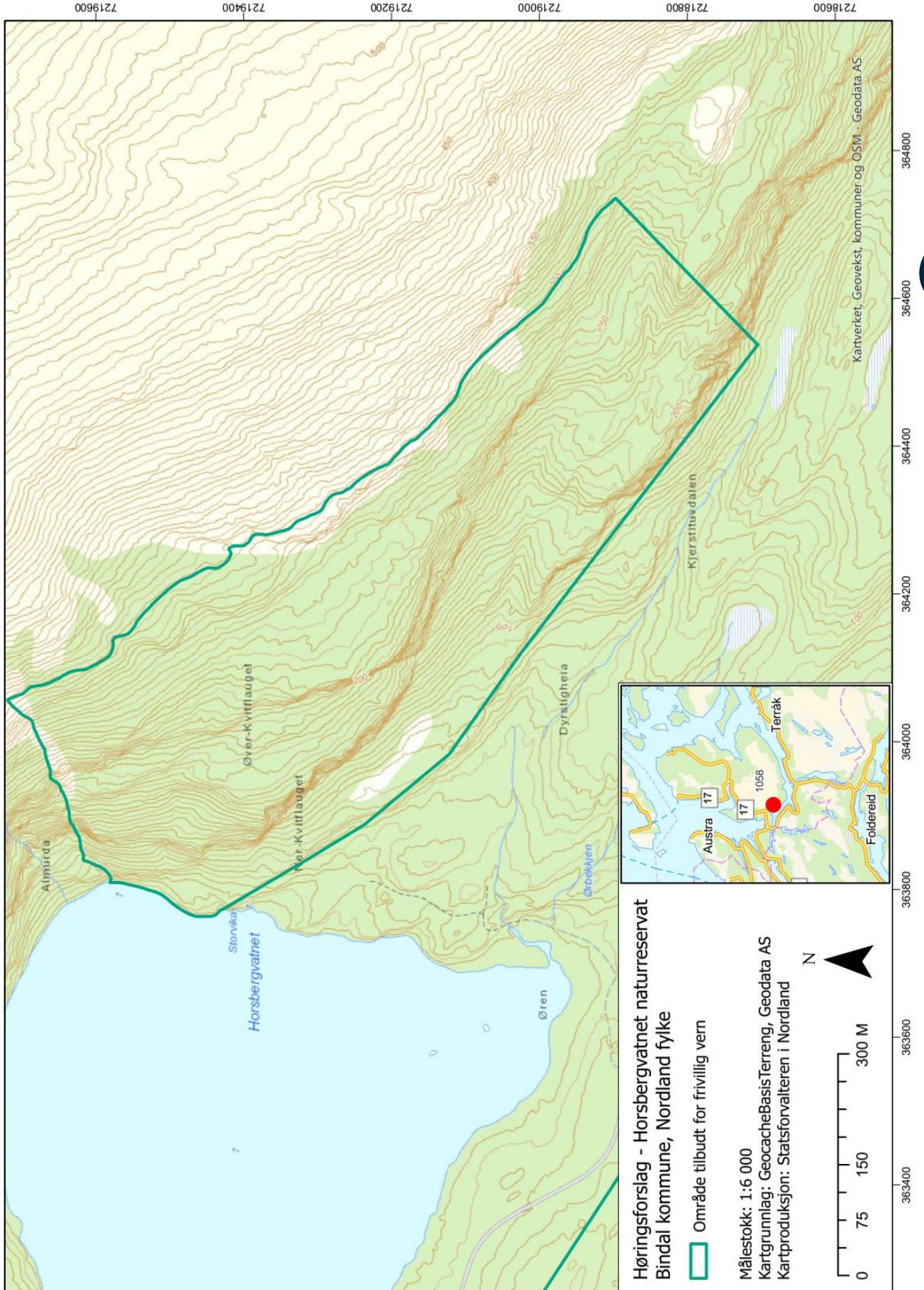

## 6.2 Svenningvika

KOMMUNE:	Grane
FYLKE:	Nordland
VERNEKATEGORI:	Naturreservat
VERNEVERDI	Verdi B
AREAL:	262 daa
HØYDE OVER HAVET:	195 – 252 m.o.h
BERØRTE EIENDOMMER:	58/5

18

### 6.2.1 Områdebeskrivelse

Lokaliteten er kartlagt av Miljøfaglig utredning i 2012 i forbindelse med supplerende naturtypekartlegging i Hattfjelldal, Grane og Vefsn. Svenningvika ligger ved Storsvenningsvatnet øst for E6, omtrent 22 km sør for Trofors i Grane kommune. Lokaliteten ligger på en liten kolle og terrenget heller svakt mot vest. Svenningvika grenser til Svenningviksvegen i vest og til ei kraftlinje i øst. Berggrunnen i området er kalkfattig og består av kvartsskifer, mens løsmassene består av grov morene. Området ligger i mellomboreal vegetasjonssone og i svak oseanisk seksjon. bindal

Skogen består av gammel granskog med noe innslag av bjørk. Skogen er flersjiktet og har til dels mye død ved. Vegetasjonstypene i området veksler mellom blåbærgranskog og småbregnegranskog.

### 6.2.2 Verneinteresser

Innenfor avgrensningen er det registrert én naturtypelokalitet – gammel barskog med verdi B. Gran dominerer tresjiktet, men det er også innslag av bjørk. Det er registrert syv rødlistearter knyttet til gammel barskog i området. blant annet gubbeskjegg (NT), huldrelav (NT) og sukkernål (NT).

Verneforslaget ligger inntil det foreslåtte verneområdet Breiskardet i øst, som er foreslått vernet i forbindelse med verneplanprosess på statsgrunn. Dersom Breiskardet blir vernet vil Svenningvika bli en del av dette området. Sammen med Breiskardet utgjør Svenningvika en av få gammelskogsrester i Svenningdalen. Isolert sett har Svenningvika moderate verneverdier (\*\*), men sett i sammenheng med Breiskardet vil området få nasjonal verdi (\*\*\*).

### 6.2.3 Inngrepsstatus og andre interesser

Det går ei kraftlinje gjennom området i vest, og foreslått vernegrense ligger nær ei kraftlinje i øst. Skogen har spor etter tidligere hogst.

Svenningvika ligger innen Voengelh-Njaarke reinbeitedistrikt. Området brukes ifølge reindrifas arealbrukskart til vårbeite, høstbeite og høstvinterbeite, og det berøres også av trekk- og flyttleier. Dette er et viktig område for reindriften i og med at det blir tidlig bart om våren.

### 6.2.4 Planstatus

Hele området har LNFR-status i kommuneplanens arealdel.

### 6.2.5 Merknader

Mer informasjon om naturverdier i Naturbase: <https://faktaark.naturbase.no/?id=BN00088131>



## 6.2.6 Kart

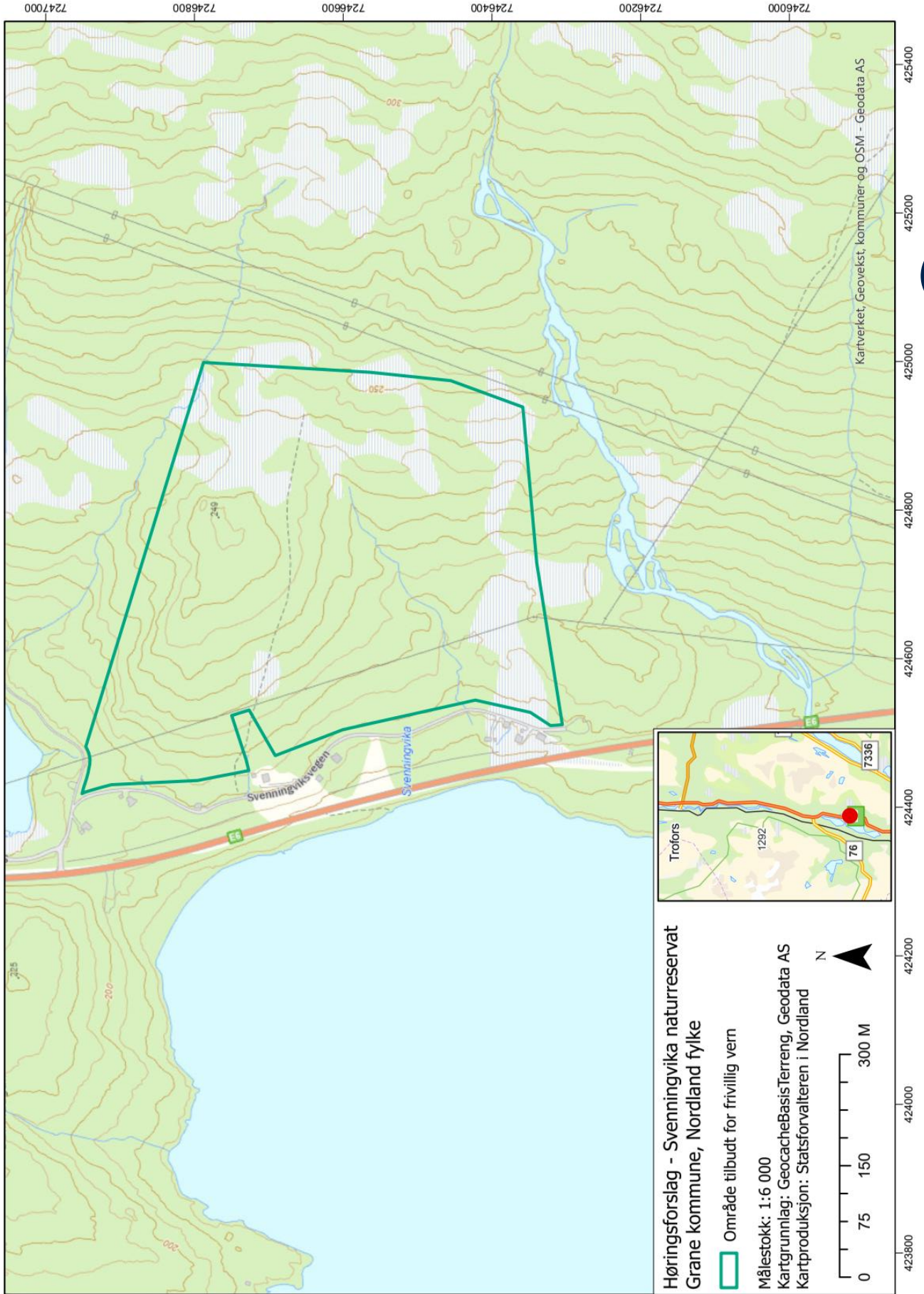

### 6.3 Torselva

KOMMUNE:	Lødingen
FYLKE:	Nordland
VERNEKATEGORI:	Naturreservat
VERNEVERDI	Verdi B
AREAL:	618 daa
HØYDE OVER HAVET:	10 - 232 m.o.h
BERØRTE EIENDOMMER:	25/1 og 25/2

#### 6.3.1 Områdebeskrivelse

Lokaliteten er kartlagt av BioFokus i 2009 i forbindelse med bekkekløftprosjektet, og ligger vest for Innerfjorden i Kanstadfjorden i Lødingen kommune. Berggrunnen består av syenitt og granitt og er kalkfattig. Området ligger i mellomboreal vegetasjonssone og i klart oseanisk seksjon.

Torselva er et lite vassdrag, og nedenfor Torsvatnet danner bekken en relativt markert bekkedal. Mesteparten av skogen i området består av fuktig og frodig løvskog, men rike utforminger mangler nesten helt. Bjørk dominerer i tresjiktet, men stedvis er det også spredt innslag av selje og rogn, samt noe osp. Storbregneskog dominerer i store arealer, og arter som skogburkne og saueteig er vanlige. Stedvis er det forsumpet mark med arter som skogsnelle, engsnelle og mjødukt. I forsenkningene er det rikere høgstaudekog som dominerer, med arter som skogmarihånd, ballblom og bekkeblom. I ei østvendt helling i nedre del av området finnes en forsenkning med frodig gråor-heggeskog med blant annet firblad, myskegras og strutseving. Små tørre rasskråninger også enkelte steder høyere oppe i bekkedalen.

Elva har svært variabel vannføring, fra nærmest tørr i tørkeperioder til periodevis stor flomvannføring.

Skogen i nedre del er relativt gammel med mye grovdimensjonert bjørk, samt gammel rogn og selje. Det er også noe død bjørk, både stående og liggende, inkludert høgstubber. Gråorskogen har gamle og grovokste trær, og det er også noe stående og liggende døde gråor i ulike nedbrytningsstadier. Høyere oppe blir skogen glisnere og mer småvokst, samt bjørkedominert.

#### 6.3.2 Verneinteresser

Torselva er en liten, men markert og velarrondert bekkedal, som på mindre deler av strekningen også har ganske velutviklet bekkekløfttopografi. Innenfor verneforslaget er det registrert én naturtype – gammel boreal lauvskog med verdi B. De største kvalitetene er knyttet til relativt rik, fuktig gammel løvskog med godt utviklet naturskogspreget. Regionalt sett har skogen en relativt rik lavflora, med flere arter som er sjeldne i distriktet. Her inngår blant annet de tre rødlisteartene som er registrert i området – olivenfiltlav (VU), rustdoggnål (NT) og huldrelav (NT).

Det er vernet lite skog i distriktet, og lokaliteten utgjør trolig en av de mer verdifulle skoglokalitetene i nordre Nordlands ytre kystsoner. Lokaliteten er vurdert som regionalt verdifull (verdi B).

#### 6.3.3 Inngrepsstatus og andre interesser

Verneforslaget er lite påvirket av nyere inngrep, med unntak av nedre del hvor det er et granplantefelt på nordsiden av elva. Det går en sti langs nordsiden av elva opp til Torsvatnet.

Torselva ligger innenfor Kanstadfjord/Vestre Hinnøy reinbeitedistrikt.

#### 6.3.4 Planstatus

Hele området har LNFR-status i kommuneplanens arealdel.

#### 6.3.5 Merknader

Mer informasjon om naturverdier: <https://faktaark.naturbase.no/?id=BN00088136>.



### 6.3.6 Kart

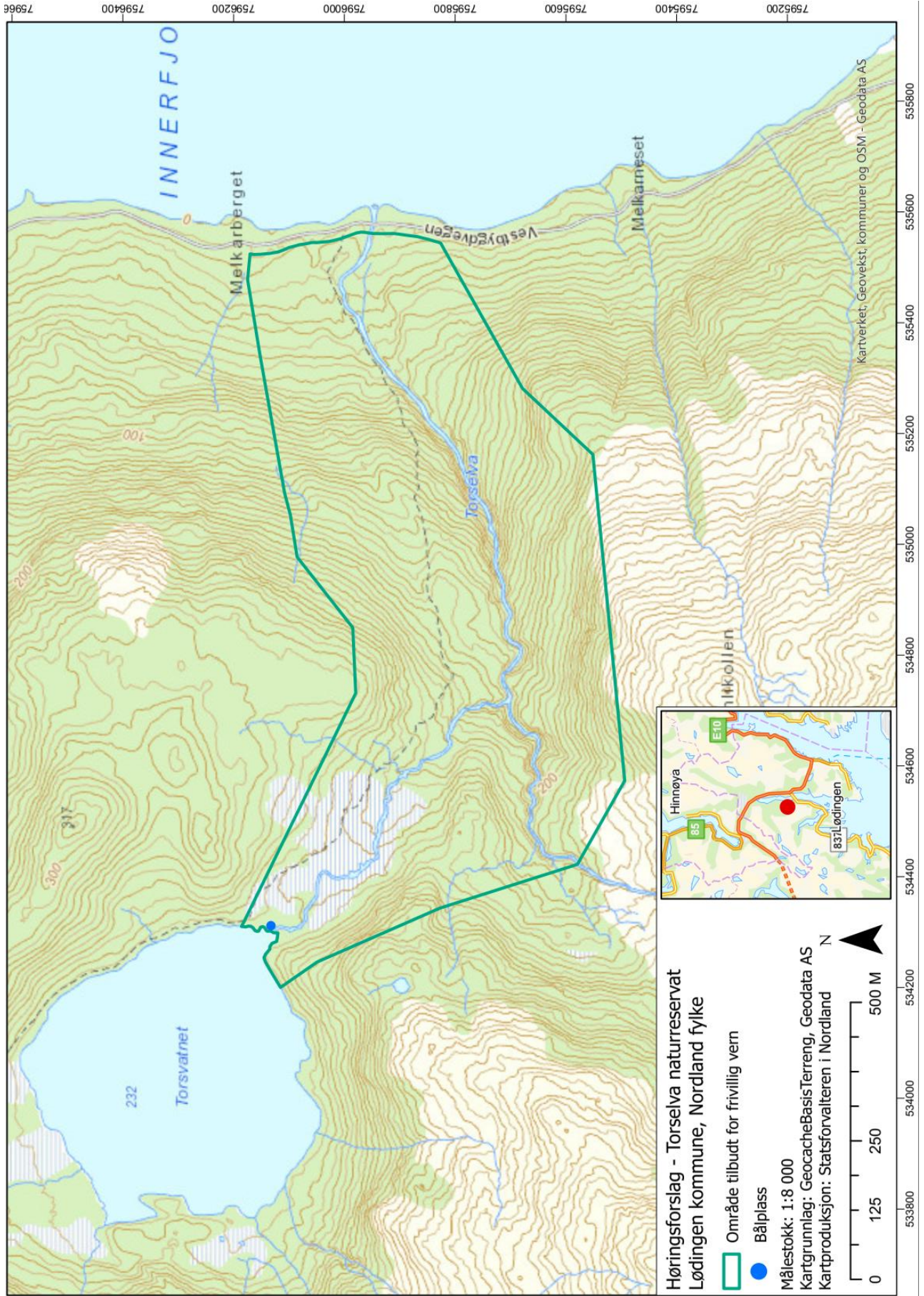

## 7 Litteraturliste

Fjeldstad, H. et al 2013. Supplerende naturtypekartlegging i kommunene Hattfjelldal, Grane og Vefsn i 2012. Miljøfaglig Utredning rapport 2013-33.

Framstad, E. (red.), Blindheim, T., Granhus, A., Nowell, M. & Sverdrup-Thygeson, A. 2017. Evaluering av norsk skogvern i 2016. Dekning av mål for skogvernet og behov for supplerende vern. – NINA Rapport 1352. 149 s.

Hofton, T. H. 2010. Naturverdier for lokalitet Torselva, registrert i forbindelse med prosjekt Bekkekløfter 2009. NaRIN faktaark. BioFokus, NINA, Miljøfaglig utredning. [biolitt.biofokus.no/rapporter/omraadebeskrivelser/Bekkekloefter2009\\_Torselva.pdf](http://biolitt.biofokus.no/rapporter/omraadebeskrivelser/Bekkekloefter2009_Torselva.pdf)

Miljøstatus: <https://miljostatus.miljodirektoratet.no/miljomal/miljomaal/>.

Restad, J. og Brynjulvsrud, J. G. 2021. Naturverdier for lokalitet Horsbergvatnet, registrert i forbindelse med prosjekt Frivilligvern 2020. NaRIN faktaark. BioFokus.

Rundskriv T-2/15. Saksbehandlingsregler ved områdevern etter naturmangfoldloven (§§ 41-43): <https://www.regjeringen.no/no/dokumenter/t-2-15-saksbehandlingsregler-ved-omradevern-etter-naturmangfoldloven/id2398923/>.

St.meld. nr. 25 (2002-2003): Regjeringens miljøvernpolitikk og rikets miljøtilstand: <https://www.regjeringen.no/contentassets/40da6fc97eba49af90479ae32ee27ccc/no/pdfs/stm200220030025000dddpdfs.pdf>

St.meld. nr. 14 (2015-2016): Natur for livet: <https://www.regjeringen.no/contentassets/902deab2906342dd823906d06ed05db2/no/pdfs/stm201520160014000dddpdfs.pdf>.



**STATSFORVALTEREN I NORDLAND**

Statens hus, Moloveien 10, Pb 1405, 8002 Bodø || [fmnopost@Statsforvalteren.no](mailto:fmnopost@Statsforvalteren.no) ||  
[www.Statsforvalteren.no/nordland](http://www.Statsforvalteren.no/nordland)



## Vedlegg 1: Forskrifter for de foreslåtte verneområdene

### Forskrift for vern av Horsbergvatnet naturreservat i Bindal kommune i Nordland fylke

Fastsatt ved kongelig resolusjon ... med hjemmel i lov 19. juni 2009 nr.100 om forvaltning av naturens mangfold (naturmangfoldloven) § 34, jf. § 37 og § 62. Fremmet av Klima- og miljødepartementet.

#### **§ 1 Formål**

Formålet med naturreservatet er å bevare et område som representerer en bestemt type natur i form rik edellauvskog og høgstaudegranskog. Området har stor betydning for biologisk mangfold ved at det er leveområde for en rekke arter knyttet til rik og gammel skog.

Det er en målsetting å beholde verneverdiene i best mulig tilstand, og eventuelt videreutvikle dem.

Formålet omfatter også bevaring av det samiske naturgrunnlaget.

#### **§ 2 Geografisk avgrensing**

Naturreservatet berører gnr/bnr 37/2 i Bindal kommune. Naturreservatet dekker et totalareal på 372 dekar.

Grensene for naturreservatet går fram av kart datert Klima- og miljødepartementet...

De nøyaktige grensene for naturreservatet skal avmerkes i marka. Knekkpunktene skal koordinatfestes.

Verneforskriften med kart oppbevares i Bindal kommune, hos Statsforvalteren i Nordland, i Miljødirektoratet og i Klima- og miljødepartementet.

#### **§ 3 Vernebestemmelser**

I naturreservatet må ingen foreta noe som forringer verneverdiene angitt i verneformålet.

I naturreservatet gjelder følgende vernebestemmelser:

- a) vegetasjonen, herunder døde busker og trær, er vernet mot skade og ødeleggelse. Det er forbudt å fjerne planter og sopp (inkludert lav), eller deler av disse, fra naturreservatet. Planting eller såing av trær og annen vegetasjon er forbudt
- b) dyrelivet, herunder reirplasser og hiområder, er vernet mot skade, ødeleggelse og unødig forstyrrelse. Utsetting av dyr er forbudt
- c) det må ikke iverksettes tiltak som kan endre naturmiljøet, som f.eks. oppføring av bygninger, anlegg, gjerder, andre varige eller midlertidige innretninger, parkering av campingvogner, brakker e.l., framføring av luftledninger, jordkabler, kloakkledninger, bygging av veier, drenering eller annen form for tørrlegging, uttak, oppfylling og lagring av masse, utføring av kloakk eller andre konsentrerte forurensningstilførsler, henleggelse av avfall, gjødsling, kalking eller bruk av kjemiske bekjempingsmidler. Forsøpling er forbudt. Opplistingen av tiltak er ikke uttømmende
- d) bruk av naturreservatet til større arrangementer er forbudt

#### **§ 4 Generelle unntak fra vernebestemmelsene**

Vernebestemmelsene i § 3 annet ledd er ikke til hinder for:

- a) sanking av bær og matsopp
- b) jakt, fangst og fiske i samsvar med gjeldende lovverk
- c) felling av store rovdyr i samsvar med gjeldende lovverk
- d) beiting
- e) utsetting av saltsteiner
- f) oppsetting av midlertidige mobile jakttårn for storviltjakt
- g) forsiktig rydding av småbusker og kvist i forbindelse med storviltjakt
- h) bålbrenning med tørrkvist fra bakken eller medbrakt ved i samsvar med gjeldende lovverk
- i) rydding, merking og vedlikehold av eksisterende stier og gamle ferdselsveier i henhold til tilstand på vernetidspunktet
- j) nødvendig rydding og vedlikehold av eksisterende flyttlei og kjøretrasé i reindriften
- k) skjæring av skohøy, uttak av ris til gammer og uttak av materialer til duodji (tradisjonell samisk husflid) og tradisjonelle samiske bruksgjenstander, herunder uttak av rikuler på bjørk. Bestemmelsene gjelder ikke skjæring eller uttak av plantearter som står på den til enhver tid gjeldende norske rødliste eller uttak av særegne vekstformer som rikuler på andre trær enn bjørk

#### **§ 5 Regulering av ferdsel**

All ferdsel skal skje varsomt og ta hensyn til vegetasjon, dyreliv og kulturminner.

I naturreservatet gjelder følgende bestemmelser om ferdsel:

- a) motorisert ferdsel til lands og til vanns er forbudt, herunder landing og start med luftfartøy
- b) bruk av sykkel og hest og kjerre samt ridning er forbudt

#### **§ 6 Generelle unntak fra ferdselsbestemmelsene**

Ferdselsbestemmelsene i § 5 annet ledd er ikke til hinder for gjennomføring av militær operativ virksomhet og tiltak i forbindelse med ambulanse-, politi-, brannvern-, rednings og oppsynsvirksomhet, samt gjennomføring av skjøtsels- og forvaltningsoppgaver som er bestemt av forvaltningsmyndigheten. Unntaket gjelder ikke øvingsvirksomhet.

Ferdselsbestemmelsene i § 5 annet ledd er ikke til hinder for:

- a) nødvendig motorferdsel i forbindelse med uttransport av syke og skadde bufe. Kjøretøy som benyttes skal være skånsomt mot markoverflaten. Det skal gis melding til ansvarlig oppsyn for verneområdet i forkant av kjøring
- b) nødvendig uttransport av felt elg og hjort med lett beltekjøretøy som ikke setter varige spor i terrenget
- c) nødvendig bruk av snøskuter på snødekt mark i forbindelse med reindrift. Leiekjørere for reineiere eller reindriftsansvarlig må medbringe skriftlig dokumentasjon for avtale med oppdragsgiver
- d) landing og start med Forsvarets luftfartøy

#### **§ 7 Spesifiserte dispensasjonsbestemmelser**

Forvaltningsmyndigheten kan etter søknad gi dispensasjon til:

- a) istandsetting, vedlikehold og skjøtsel av kulturminner
- b) tiltak i forbindelse med forvaltning av vilt og fisk

- c) oppsetting og vedlikehold av gjerder
- d) nødvendig uttransport av felt elg og hjort med annet kjøretøy enn lett terrenggående beltekjøretøy som nevnt i § 6 b
- e) nødvendig bruk av lett terrengkjøretøy på barmark ved utøvelse av reindrift
- f) start og landing med helikopter i forbindelse med reindrift
- g) reindriftenes nødvendige uttak av bjørk til brensel og for vedlikehold av lovlig oppsatte reingjerder og annet reindriftsutstyr
- h) rydding og merking av nye stier
- i) avgrenset bruk av naturreservatet for aktiviteter nevnt i § 3 d
- j) nødvendig motorferdsel i forbindelse med tiltak nevnt i § 4 e og § 7 a, b og c

For reindriften kan det gis flerårige tillatelser som koordineres med og tas inn i distriktsplan i henhold til reindriftsloven.

### **§ 8 Generelle dispensasjonsbestemmelser**

Forvaltningsmyndigheten kan gjøre unntak fra forskriften dersom det ikke strider mot vernevedtakets formål og ikke kan påvirke verneverdiene nevneverdig, eller dersom sikkerhetshensyn eller hensynet til vesentlige samfunnsinteresser gjør det nødvendig, i samsvar med naturmangfoldloven § 48.

### **§ 9 Skjøtsel**

Forvaltningsmyndigheten, eller den forvaltningsmyndigheten bestemmer, kan iverksette tiltak for å opprettholde eller oppnå den natur- eller kulturtilstand som er formålet med vernet, i samsvar med naturmangfoldloven § 47.

### **§ 10 Forvaltningsplan**

Det kan utarbeides forvaltningsplan med nærmere retningslinjer for av naturreservatet. Forvaltningsplanen kan inneholde nærmere retningslinjer for gjennomføring av skjøtsel. Samiske interesser skal ivaretas i den forvaltningsordning som etableres.

### **§ 11 Forvaltningsmyndighet**

Miljødirektoratet fastsetter hvem som skal ha forvaltningsmyndighet etter denne forskriften.

### **§ 12 Ikrafttredelse**

Denne forskriften trer i kraft straks.

# Forskrift for vern av Svenningvika naturreservat i Grane kommune i Nordland fylke

Fastsatt ved kongelig resolusjon ... med hjemmel i lov 19. juni 2009 nr.100 om forvaltning av naturens mangfold (naturmangfoldloven) § 34, jf. § 37 og § 62. Fremmet av Klima- og miljødepartementet.

## **§ 1 Formål**

Formålet med naturreservatet er å bevare et område som representerer en bestemt type natur i form av gammel granskog. Området har stor betydning for biologisk mangfold ved at det er leveområde for en rekke arter knyttet til denne skogtypen.

Det er en målsetting å beholde verneverdiene i best mulig tilstand, og eventuelt videreutvikle dem.

Formålet omfatter også bevaring av det samiske naturgrunnlaget.

## **§ 2 Geografisk avgrensning**

Naturreservatet berører gnr/bnr 58/5 i Grane kommune.

Naturreservatet dekker et totalareal på 262 dekar.

Grensene for naturreservatet går fram av kart datert Klima- og miljødepartementet... De nøyaktige grensene for naturreservatet skal avmerkes i marka. Knekkpunktene skal koordinatfestes.

Verneforskriften med kart oppbevares i Grane kommune, hos Statsforvalteren i Nordland, i Miljødirektoratet og i Klima- og miljødepartementet.

## **§ 3 Vernebestemmelser**

I naturreservatet må ingen foreta noe som forringer verneverdiene angitt i verneformålet.

I naturreservatet gjelder følgende vernebestemmelser:

- a) vegetasjonen, herunder døde busker og trær, er vernet mot skade og ødeleggelse. Det er forbudt å fjerne planter og sopp (inkludert lav), eller deler av disse, fra naturreservatet. Planting eller såing av trær og annen vegetasjon er forbudt
- b) dyrelivet, herunder reirplasser og hiområder, er vernet mot skade, ødeleggelse og unødig forstyrrelse. Utsetting av dyr er forbudt
- c) det må ikke iverksettes tiltak som kan endre naturmiljøet, som f.eks. oppføring av bygninger, anlegg, gjerder, andre varige eller midlertidige innretninger, parkering av campingvogner, brakker e.l., framføring av luftledninger, jordkabler, kloakkledninger, bygging av veier, drenering eller annen form for tørrlegging, uttak, oppfylling og lagring av masse, utføring av kloakk eller andre konsentrerte forurensningstilførsler, henleggelse av avfall, gjødsling, kalking eller bruk av kjemiske bekjempingsmidler. Forsøpling er forbudt. Opplistingen av tiltak er ikke uttømmende
- d) bruk av naturreservatet til større arrangementer er forbudt

#### **§ 4 Generelle unntak fra vernebestemmelsene**

Vernebestemmelsene i § 3 annet ledd er ikke til hinder for:

- a) sanking av bær og matsopp
- b) jakt, fangst og fiske i samsvar med gjeldende lovverk
- c) felling av store rovdyr i samsvar med gjeldende lovverk
- d) beiting
- e) utsetting av saltsteiner
- f) oppsetting av midlertidige, mobile jakttårn for storviltjakt
- g) forsiktig rydding av småbusker og kvist i forbindelse med storviltjakt
- h) bålrensing med tørrkvist fra bakken eller medbrakt ved i samsvar med gjeldende lovverk
- i) rydding, merking og vedlikehold av eksisterende stier og gamle ferdselsveier i henhold til tilstand på vernetidspunktet
- j) nødvendig rydding og vedlikehold av eksisterende flyttlei og kjøretrasé i reindriften
- k) drift og vedlikehold, samt istandsetting ved akutt utfall, av eksisterende energi- og kraftanlegg i og inntil verneområdet
- l) oppgradering eller fornyelse av kraftledninger for heving av spenningsnivå og økning av linetverrsnitt, når tiltaket ikke skader verneverdiene angitt i verneformålet nevneverdig
- m) reindriftenes nødvendige uttak av bjørk til brensel og for vedlikehold av lovlig oppsatte reingjerder og annet reindriftsutstyr
- n) skjæring av skohøy, uttak av ris til gammer og uttak av materialer til duodji (tradisjonell samisk husflid) og tradisjonelle samiske bruksgjenstander, herunder uttak av rikuler på bjørk. Bestemmelsene gjelder ikke skjæring eller uttak av plantearter som står på den til enhver tid gjeldende norske rødliste eller uttak av særegne vekstformer som rikuler på andre trær enn bjørk

#### **§ 5 Regulering av ferdsel**

All ferdsel skal skje varsomt og ta hensyn til vegetasjon, dyreliv og kulturminner.

I naturreservatet gjelder følgende bestemmelser om ferdsel:

- a) motorisert ferdsel til lands og til vanns er forbudt, herunder landing og start med luftfartøy
- b) bruk av sykkel og hest og kjerre samt ridning er forbudt, unntatt på eksisterende sti vist på vernekartet

#### **§ 6 Generelle unntak fra ferdselsbestemmelsene**

Ferdselsbestemmelsene i § 5 annet ledd er ikke til hinder for gjennomføring av militær operativ virksomhet og tiltak i forbindelse med ambulanse-, politi-, brannvern-, rednings og oppsynsvirksomhet, samt gjennomføring av skjøtsels- og forvaltningsoppgaver som er bestemt av forvaltningsmyndigheten. Unntaket gjelder ikke øvingsvirksomhet.

Ferdselsbestemmelsene i § 5 annet ledd er ikke til hinder for:

- a) nødvendig motorferdsel i forbindelse med uttransport av syke og skadde bufe. Kjøretøy som benyttes skal være skånsomt mot markoverflaten. Det skal gis melding til ansvarlig oppsyn for verneområdet i forkant av kjøring
- b) nødvendig uttransport av felt elg og hjort med lett beltekjøretøy som ikke setter varige spor i terrenget

- c) nødvendig bruk av snøskuter på snødekt mark i forbindelse med reindrift. Leiekjørere for reineiere eller reindrifansvarlig må medbringe skriftlig dokumentasjon for avtale med oppdragsgiver
- d) landing og start med Forsvarets luftfartøy
- e) nødvendig motorisert ferdsel i forbindelse med akutt utfall eller fare for akutt utfall på eksisterende energi- og kraftanlegg i og inntil verneområdet. Ved bruk av motorisert transport skal det i etterkant sendes melding til forvaltningsmyndigheten

### **§ 7 Spesifiserte dispensasjonsbestemmelser**

Forvaltningsmyndigheten kan etter søknad gi dispensasjon til:

- a) istandsetting, vedlikehold og skjøtsel av kulturminner
- b) tiltak i forbindelse med forvaltning av vilt og fisk
- c) oppsetting og vedlikehold av gjerder
- d) nødvendig uttransport av felt elg og hjort med annet kjøretøy enn lett terrenggående beltekjøretøy som nevnt i § 6 b
- e) nødvendig bruk av lett terrengkjøretøy på barmark ved utøvelse av reindrift
- f) start og landing med helikopter i forbindelse med reindrift
- g) Oppgradering og fornyelse av kraftledninger som ikke faller inn under § 4.
- h) nødvendig motorferdsel i forbindelse med drift og vedlikehold, samt oppgradering og fornyelse av eksisterende kraftlinje i og inntil verneområdet.
- i) rydding og merking av nye stier
- j) felling av enkelttrær som kan medføre skader på bygninger
- k) avgrenset bruk av naturreservatet for aktiviteter nevnt i § 3 d
- l) nødvendig motorferdsel i forbindelse med tiltak nevnt i § 4 e og j og § 7 a, b og c

For reindriften kan det gis flerårige tillatelser som koordineres med og tas inn i distriktsplan i henhold til reindriftenloven.

### **§ 8 Generelle dispensasjonsbestemmelser**

Forvaltningsmyndigheten kan gjøre unntak fra forskriften dersom det ikke strider mot vernevedtakets formål og ikke kan påvirke verneverdiene nevneverdig, eller dersom sikkerhetshensyn eller hensynet til vesentlige samfunnsinteresser gjør det nødvendig, i samsvar med naturmangfoldloven § 48.

### **§ 9 Skjøtsel**

Forvaltningsmyndigheten, eller den forvaltningsmyndigheten bestemmer, kan iverksette tiltak for å opprettholde eller oppnå den natur- eller kulturtilstand som er formålet med vernet, i samsvar med naturmangfoldloven § 47.

### **§ 10 Forvaltningsplan**

Det kan utarbeides forvaltningsplan med nærmere retningslinjer for av naturreservatet. Forvaltningsplanen kan inneholde nærmere retningslinjer for gjennomføring av skjøtsel. Samiske interesser skal ivaretas i den forvaltningsordning som etableres.

### **§ 11 Forvaltningsmyndighet**



Miljødirektoratet fastsetter hvem som skal ha forvaltningsmyndighet etter denne forskriften.

**§ 12 Ikrafttredelse**

Denne forskriften trer i kraft straks.

# Forslag til forskrift for vern av Torselva naturreservat i Lødingen kommune i Nordland fylke

Fastsatt ved kongelig resolusjon ... med hjemmel i lov 19. juni 2009 nr.100 om forvaltning av naturens mangfold (naturmangfoldloven) § 34, jf. § 37 og § 62. Fremmet av Klima- og miljødepartementet.

## **§ 1 Formål**

Formålet med naturreservatet er å bevare en bekkekløftlokalitet med rik, fuktig og gammel løvskog, med en regionalt interessant lavflora.

Det er en målsetting å beholde verneverdiene i best mulig tilstand, og eventuelt videreutvikle dem.

Formålet omfatter også bevaring av det samiske naturgrunnet.

## **§ 2 Geografisk avgrensning**

Naturreservatet berører gnr/bnr 25/1 og 25/2 i Lødingen kommune. Naturreservatet dekker et totalareal på 618 dekar.

Grensene for naturreservatet går fram av kart datert Klima- og miljødepartementet... De nøyaktige grensene for naturreservatet skal avmerkes i marka. Knekkpunktene skal koordinatfestes.

Verneforskriften med kart oppbevares i Lødingen kommune, hos Statsforvalteren i Nordland, i Miljødirektoratet og i Klima- og miljødepartementet.

## **§ 3 Vernebestemmelser**

I naturreservatet må ingen foreta noe som forringer verneverdiene angitt i verneformålet. I naturreservatet gjelder følgende vernebestemmelser:

- a) vegetasjonen, herunder døde busker og trær, er vernet mot skade og ødeleggelse. Det er forbudt å fjerne planter og sopp (inkludert lav), eller deler av disse, fra naturreservatet. Planting eller såing av trær og annen vegetasjon er forbudt
- b) dyrelivet, herunder reirplasser og hiområder, er vernet mot skade, ødeleggelse og unødig forstyrrelse. Utsetting av dyr er forbudt
- c) det må ikke iverksettes tiltak som kan endre naturmiljøet, som f.eks. oppføring av bygninger, anlegg, gjerder, andre varige eller midlertidige innretninger, parkering av campingvogner, brakker e.l., framføring av luftledninger, jordkabler, kloakkledninger, bygging av veier, drenering eller annen form for tørrlegging, uttak, oppfylling og lagring av masse, utføring av kloakk eller andre konsentrerte forurensningstilførsler, henleggelse av avfall, gjødsling, kalking eller bruk av kjemiske bekjempingsmidler. Forsøpling er forbudt. Opplistingen av tiltak er ikke uttømmende
- d) bruk av naturreservatet til større arrangementer er forbudt.

## **§ 4 Generelle unntak fra vernebestemmelsene**

Vernebestemmelsene i § 3 annet ledd er ikke til hinder for:

- a) sanking av bær og matsopp
- b) jakt, fangst og fiske i samsvar med gjeldende lovverk

- c) felling av store rovdyr i samsvar med gjeldende lovverk
- d) beiting
- e) utsetting av saltsteiner
- f) oppsetting av midlertidige mobile jakttårn for storviltjakt
- g) forsiktig rydding av småbusker og kvist i forbindelse med storviltjakt
- h) bålrensning med tørrkvist fra bakken eller medbrakt ved i samsvar med gjeldende lovverk
- i) rydding, merking og vedlikehold av eksisterende stier og gamle ferdselsveier i henhold til tilstand på vernetidspunktet
- j) Rydding av eksisterende bål plass ved Torsvatnet, inntegnet på vernekartet.
- k) nødvendig rydding og vedlikehold av eksisterende flyttlei og kjøretrase i reindriften
- l) skjæring av skoghøy, uttak av ris til gammer og uttak av materialer til duodji (tradisjonell samisk husflid) og tradisjonelle samiske bruksgjenstander, herunder uttak av rikuler på bjørk. Bestemmelsene gjelder ikke skjæring eller uttak av plantearter som står på den til enhver tid gjeldende norske rødliste eller uttak av særegne vekstformer som rikuler på andre trær enn bjørk

### **§ 5 Regulering av ferdsel**

All ferdsel skal skje varsomt og ta hensyn til vegetasjon, dyreliv og kulturminner.

I naturreservatet gjelder følgende bestemmelser om ferdsel:

- a) motorisert ferdsel til lands og til vanns er forbudt, herunder landing og start med luftfartøy
- b) bruk av sykkel og hest og kjerre samt ridning er forbudt, unntatt på eksisterende sti vist på vernekartet

### **§ 6 Generelle unntak fra ferdselsbestemmelsene**

Ferdselsbestemmelsene i § 5 annet ledd er ikke til hinder for gjennomføring av militær operativ virksomhet og tiltak i forbindelse med ambulans-, politi-, brannvern-, rednings og oppsynsvirksomhet, samt gjennomføring av skjøtsels- og forvaltningsoppgaver som er bestemt av forvaltningsmyndigheten. Unntaket gjelder ikke øvingsvirksomhet.

Ferdselsbestemmelsene i § 5 annet ledd er ikke til hinder for:

- a) nødvendig motorferdsel i forbindelse med uttransport av syke og skadde bufe. Kjøretøy som benyttes skal være skånsomt mot markoverflaten. Det skal gis melding til ansvarlig oppsyn for verneområdet i forkant av kjøring
- b) nødvendig uttransport av felt elg og hjort med lett beltekjøretøy som ikke setter varige spor i terrenget
- c) nødvendig bruk av snøskuter på snødekt mark i forbindelse med reindrift. Leiekjørere for reineiere eller reindrifansvarlig må medbringe skriftlig dokumentasjon for avtale med oppdragsgiver
- d) landing og start med Forsvarets luftfartøy

### **§ 7 Spesifiserte dispensasjonsbestemmelser**

Forvaltningsmyndigheten kan etter søknad gi dispensasjon til:

- a) istandsetting, vedlikehold og skjøtsel av kulturminner
- b) tiltak i forbindelse med forvaltning av vilt og fisk
- c) oppsetting og vedlikehold av gjerder

- d) nødvendig uttransport av felt elg og hjort med annet kjøretøy enn lett terrenggående beltekjøretøy som nevnt i § 6 b
- e) nødvendig bruk av lett terrengkjøretøy på barmark ved utøvelse av reindrift
- f) start og landing med helikopter i forbindelse med reindrift
- g) reindriftenes nødvendige uttak av bjørk til brensel og for vedlikehold av lovlig oppsatte reingjerder og annet reindriftsutstyr
- h) rydding og merking av nye stier
- i) avgrenset bruk av naturreservatet for aktiviteter nevnt i § 3 d
- j) nødvendig motorferdsel i forbindelse med tiltak nevnt i § 4 e og § 7 a, b og c

For reindriften kan det gis flerårige tillatelser som koordineres med og tas inn i distriktsplan i henhold til reindriftsloven.

### **§ 8 Generelle dispensasjonsbestemmelser**

Forvaltningsmyndigheten kan gjøre unntak fra forskriften dersom det ikke strider mot vernevedtakets formål og ikke kan påvirke verneverdiene nevneverdig, eller dersom sikkerhetshensyn eller hensynet til vesentlige samfunnsinteresser gjør det nødvendig, i samsvar med naturmangfoldloven § 48.

### **§ 9 Skjøtsel**

Forvaltningsmyndigheten, eller den forvaltningsmyndigheten bestemmer, kan iverksette tiltak for å opprettholde eller oppnå den natur- eller kulturtilstand som er formålet med vernet, i samsvar med naturmangfoldloven § 47.

### **§ 10 Forvaltningsplan**

Det kan utarbeides forvaltningsplan med nærmere retningslinjer for av naturreservatet. Forvaltningsplanen kan inneholde nærmere retningslinjer for gjennomføring av skjøtsel. Samiske interesser skal ivaretas i den forvaltningsordning som etableres.

### **§ 11 Forvaltningsmyndighet**

Miljødirektoratet fastsetter hvem som skal ha forvaltningsmyndighet etter denne forskriften.

### **§ 12 Ikrafttredelse**

Denne forskriften trer i kraft straks.

## Vedlegg 2: Innspill til oppstartsmelding

Fra: Bjørn M Jarmund[bjorn@arbor.no]

Sendt: 04.10.2022 14:59:01

Til: Postmottak SFNO[sfnopost@statsforvalteren.no]

Tittel: Verneplanarbeid i Bindal, Grane og Lødingen deres referanse 2021/7226

---

Det vises til mottatt oppstart av verneplanarbeid i Bindal, Grane og Lødingen.

Som vi tidligere har meddelt Statsforvalteren i Nordland finnes for lite drivbart skogsvirke til industrien i Nordland.

I Nordland er det betydelig vern og båndlegging til vern og annet formål.

Skal disse områdene vernes bes det om at samme areal i nærheten av Arbor frigis fra tidligere vern.

Vi mener videre at gjennomført vern i Nordland og mer vern i Nordland strider mot flere av FNs bærekraftsmål.

Bla. bærekraftsmål nr. 17 samarbeid for å nå målene, nr. 12. ansvarlig forbruk og produksjon, nr. 11 bærekraftige byer og samfunn,

nr. 10 mindre ulikhet, nr.8 anstendig arbeid og økonomisk vekst, nr.1 utrydde fattigdom.

Alt vern bør stanses i Nordland inntil samtlige fylker i Norge har vernet tilsvarende areal.

Det presiseres at Arbor ikke er i mot vern, Arbor er imot myndighetenes forverring av og ødeleggelse av rammebetingelser til enkelt bedrifter og samfunn.

Spesielt for lokale bedrifter med kortreiste råvarer, som ved bruk av norsk arbeidskraft og lokal energi, lager grønne produkter som produksjon av tre-baserte byggevarer.

Herigjennom å skape ulikheter påføre dårlige arbeidsvilkår, fattigdom mv.

Vi registrerer at Staten bevilger enorm statsstøtte til industri i Sør-Norge så fort rammebetingelser endres.

Som for eksempel under pandemien gis statsstøtte til oljeselskaper, hotelleiere, barer, flyselskaper, milliarder av kroner.

Likeledes når markedspris på elektrisk energi endres i Sør Norge , så kommer milliarder av kroner i statsstøtte.

Videre CO2 støtte som gis og ikke gis i henhold til intensjon. Man gis støtte til bedrifter som utkonkurrerer Norsk eiet industri.

Dette bør Norske konkurransemyndigheter ta tak i, dette er diskriminering og ødelegging av rammebetingelser for lokal industri Nord om Trøndelag.

Vår bedrift har fått en ekstra skatt på nærmere 100%, eller en særavgift for å produsere sponplater i Nordland.

Dette er overhode ikke akseptabelt.

Med vennlig hilsen  
Arbor AS  
**Bjørn M. Jarmund**  
adm.dir  
M 90795254



Bindal kommune

Plan- og utviklingssektor

Statsforvalteren i Nordland

**Deres ref**

**Vår ref**

2022/1277-3

**Saksbehandler**

Karl Erik Solum

**Dato**

27.10.2022

## **Oppstart av verneplanarbeid for tre skogvernområder i Lødingen, Grane og Bindal kommuner.**

Vedrørende oppstart av verneplanarbeid for eiendom gnr. 37 - bnr. 2 ved Horsbergvatnet i Bindal – frivillig vern av skog.

Skogeierne har selv spilt inn frivillig vern via sin organisasjon Allskog SA. Saken er diskutert administrativt/formannskap, og det er ikke kommen noen innvendinger/bemerkninger til verneplanarbeidet.

Med hilsen

Karl Erik Solum  
skogbruksrådgiver

*Dokumentet er elektronisk og har derfor ingen signatur.*

Statsforvalteren i Nordland



Statsforvalteren i Nordland  
Postboks 1405  
8002 BODØ

Dato: 29.09.2022  
Vår ref: 22/05081-2  
Deres ref: 2021/7226

## Uttalelse til melding om oppstart av frivillig vern av skog - Horsbergvatnet i Bindal kommune, Svenningvika i Grane kommune og Torselva i Lødingen kommune

### POST- OG BESØKSADRESSE

Ladebekken 50  
7066 Trondheim

**TELEFON** + 47 73 90 46 00

**E-POST** [post@dirmin.no](mailto:post@dirmin.no)

**WEB** [www.dirmin.no](http://www.dirmin.no)

**GIRO** 7694.05.05883

**SWIFT** DNBANOKK

**IBAN** NO5376940505883

**ORG\_NR.** NO 974 760 282

**SVALBARDKONTOR**

**TELEFON** +47 79 02 12 92

Direktoratet for mineralforvaltning med Bergmesteren for Svalbard (DMF) viser til ovennevnte sak, datert 2. september 2022.

DMF er statens sentrale fagmyndighet ved forvaltning og utnyttning av mineralske ressurser, og skal bidra til størst mulig samlet verdiskaping basert på en forsvarlig og bærekraftig utvinning og bearbeiding av mineraler. Vi forvalter lov om erverv og utvinning av mineralske ressurser (mineralloven), og har i tillegg et særlig ansvar for at mineralressurser blir ivaretatt i saker etter naturmangfoldloven.

### Om saken

Statsforvalteren i Nordland har kunngjort oppstart av verneplanarbeid for Horsbergvatnet, Svenningvika og Torselva henholdsvis i Bindal, Grane og Lødingen kommuner. Verneplanene gjelder tre områder som er tilbudt gjennom ordningen med frivillig vern av skog, og skal vernes som naturreservat.

### Uttalelse fra DMF

De foreslåtte verneområdene Svenningvika og Torselva berører henholdsvis grusforekomstene Båtskardvatnet<sup>1</sup> og Stordalselva<sup>2</sup>, begge vurdert av Norges geologiske undersøkelse (NGU) til å ha liten betydning. I det videre arbeidet med verneplanene bør det innhentes informasjon om forekomstene og redegjøres for virkninger av vernet på forekomstene.

DMF kan ellers ikke se at de foreslåtte verneområdene berører andre registrerte forekomster av mineralske ressurser, bergrettigheter eller masseuttak i drift.

For nærmere informasjon om mineralloven med tilhørende forskrifter, se hjemmesiden vår på [www.dirmin.no](http://www.dirmin.no). Her finner du også vår digitale kartløsning, som er et nyttig verktøy for oppdatert informasjon om mineraluttak, bergrettigheter m.m., supplert med relevante kartdata fra andre etater.

<sup>1</sup> Båtskardvatnet: [https://geo.ngu.no/api/faktaark/grus\\_pukk/visGrusOmr.php?objid=83196](https://geo.ngu.no/api/faktaark/grus_pukk/visGrusOmr.php?objid=83196)

<sup>2</sup> Stordalselva: [https://geo.ngu.no/api/faktaark/grus\\_pukk/visGrusOmr.php?objid=84000](https://geo.ngu.no/api/faktaark/grus_pukk/visGrusOmr.php?objid=84000)





Vennlig hilsen

Dragana Beric Skjøstad  
seksjonsleder

Henning Sigstad  
rådgiver

*Dokumentet er elektronisk signert og har derfor ikke håndskrevne signaturer.*  
Saksbehandler: Henning Sigstad

Mottakere:

Statsforvalteren i Nordland

Postboks 1405

8002 BODØ

---

Til	Vår saksbehandler	Vår dato	Vår referanse
STATSFORVALTEREN I NORDLAND	Catrine Curle	28.09.2022	2013/1527-95/315
Postboks 1405		Tidligere dato	Tidligere referanse
8002 BODØ			2021/7226

## Svar på oppstart av verneplanarbeid i Bindal og Grane og Lødingen

Vi viser til varsel om oppstart av verneplanarbeid for Horsbergvatnet, Svenningvika og Torselva i Bindal, Grane og Lødingen kommuner. Forsvarsbygg gir hørings svar i denne type saker med det utgangspunkt å ivareta Forsvarets arealbruksinteresser.

Vi ser foreløpig ingen konflikter med de foreslåtte områdene. Vi ber imidlertid om at det generelle unntaket for militær operativ virksomhet og unntaket for avgang og landing med Forsvarets luftfartøy inntas i forskriftstekstene for alle områder.

Vi har ingen ytterligere merknader til verneforslaget.

Bjørn Bergesen  
Leder Arealplan  
Eiendomsforvaltning  
Forsvarsbygg

Dette dokumentet er elektronisk godkjent og derfor ikke signert.

Statsforvalteren i Nordland  
Pb 1405  
8002 BODØ

Vår dato: 06.10.2022  
Vår referanse: 22/63830 - 3  
Deres dato: 02.09.2022  
Deres referanse: 2021/7226

## **Innspill til oppstart av verneplanarbeid i Bindal , Grane og Lødingen kommuner - Nordland**

Vi viser til deres brev av 02.09.2022 med melding om oppstart av verneplanprosess for Horsbergvatnet, Svenningvika og Torselva naturreservat i Bindal, Grane og Lødingen kommuner.

Som høringsinstans for forslag til opprettelse av nye naturreservat, ønsker vi å gi noen generelle innspill til verneprosessen.

### **Grundige områdebeskrivelser**

Av høringsdokumentene må det tydelig framkomme om og i tilfelle hvordan det aktuelle området nyttes i landbrukssammenheng. Dersom det er landbrukshensyn i området som ikke ivaretas i utkast til forskrift, ber vi om at det begrunnes i høringsdokumentene. Typiske landbruksinteresser kan være (listen er ikke uttømmende):

- o Skogsbilvei som er nødvendig for skogbruk på bakenforliggende arealer
- o Traktorvei i forbindelse med jordbruk
- o Støl/seterområde
- o Beite
- o Reindrift

### **Utforming av verneforskrift**

Dersom det går veier/ferdselsårer gjennom verneområdet, må Statsforvalteren vurdere om det kan gis bestemmelser om merking, rydding og vedlikehold av disse. Det bør legges til rette for drift og vedlikehold av eventuelle støl-/seterområder og åpnes for andre tekniske tiltak som bidrar til en landbruksmessig utnyttelse av området. Dersom slike tiltak ikke er ønskelig innenfor verneområdet, må det gis en faglig begrunnelse for dette i høringsdokumentene.

Beitebruk vil være aktuelt i mange områder som foreslås vernet som naturreservat. Det bør derfor vurderes om forskriften kan åpne for dette. Hvis ikke, må det redegjøres for hvorfor i høringsdokumentene. Dersom det åpnes for beiting i området bør det også

utarbeides bestemmelser for utsetting av saltsteiner og oppføring/vedlikehold av gjerder og sanketrøer.

For alle tiltakene over må det vurderes om det kan gis bestemmelser om motorferdsel i forbindelse med tiltakene. Det bør gis generelt unntak fra ferdselsbestemmelsene i forbindelse med uttransportering av syke og skadde bufe.

Vi forutsetter at Statsforvalterens landbruks- og reindrifsfaglig kompetanse involveres i utforming av forskrift og verneplan. Det vil også være nyttig å involvere den lokale landbruksforvaltningen i arbeidet.

Med hilsen  
for Landbruksdirektoratet

Fredrik Vaadal  
rådgiver

Mottakere:  
Statsforvalteren i Nordland

Statsforvalteren i Nordland  
Postboks 1405  
8002 BODØ

## Innspill til forslag om frivillig vern – Svenningvika i Grane kommune

Viser til melding om oppstart av verneplanarbeid i Bindal, Grane og Lødingen datert 02.09.2022.

### Lineas kommentar:

Linea blir berørte av evt. vern av Svenningvika og følgende kommentarer knytter seg derfor kun til denne eiendommen.

Linea har en 22 kV-luftlinje, nettstasjon, lavspentlinje og -kabel som blir liggende innenfor eiendom som foreslås vernet. Linea mener i utgangspunktet at avgrensning av verneområdet bør gå øst for 22 kV-linjen, slik at våre nettanlegg ikke berøres av vernet.

Dersom området likevel blir vernet må vernebestemmelsene ta høyde for fortsatt drift og vedlikehold samt fornyelse av nettanleggene. Dette vil konkret bety bruk av motorisert kjøretøy, rydding av skog langs linjen (15 m trasé) og bruk av helikopter ved linjebefaring mm.

Det bør også – etter søknad – gis mulighet til etablering av jordkabelanlegg som erstatning av linjer.

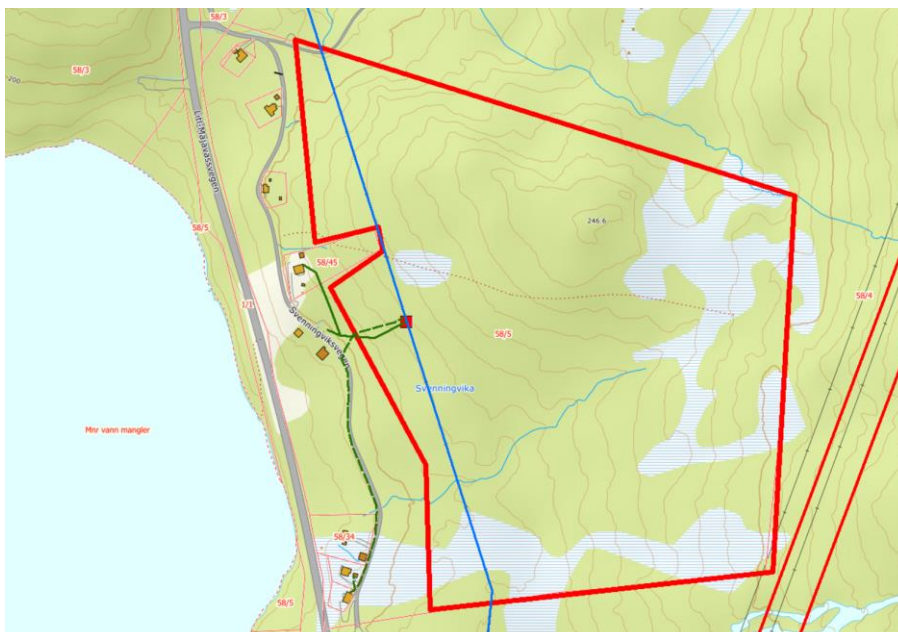



LINEA

Returadresse:  
Postboks 702  
8654 Mosjøen

Vår ref.: 22.3083  
Deres ref.: 2021/7226  
Dato: 03.10.2022

Evt. Spørsmål til innspillet kan rettes til undertegnede på e-post: [hugo.lenningsvik@linea.no](mailto:hugo.lenningsvik@linea.no) eller på telefon 482 40 306.

Med hilsen

Linea AS

Hugo Lenningsvik

*Saksbehandler for offentlige prosesser*

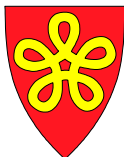

# Lødingen kommune

Enhet utvikling  
Samfunn

Vår ref. 22/867-3  
Deres ref.  
Saksbehandler Tom Roger Hanssen  
FE - 140, GNR/BNR -  
Arkivkode 25/1- 25/2  
Dato 25.10.2022

Statsforvalteren i Nordland  
Postboks 1405  
8002 BODØ

## Vedrørende oppstart av verneplanarbeid i Lødingen kommune - område Torselva på eiendommen Vestre Kanstad Gnr. 25, Bnr. 1 og 2 i Lødingen kommune.

Viser til kunngjøring om oppstart av verneplanarbeide for Torselva i Lødingen kommune.

Torselva ligger på vestsiden av Kanstadjorden på eiendommen Vestre Kanstad Gnr. 25, Bnr. 2, deler av arealet omfatter også Gnr. 25, Bnr. 1. Grensene knyttet til felles fjellareal skal være godt avklart i jordskiftesake fra tidlig på 70-tallet.

Lødingen kommune oppfatter verneplanen for området som svært positivt, vi har ingen synspunkter i saken utover det som er beskrevet i oppstartsmeldingen.

Til orientering kan det nevnes at området er relativt lite brukt av almenheten som aktivt friluftsområde, ferdsel til fots skjer i hovedsak ved vandring langs skogsveien.

Med hilsen

Tom Roger Hanssen  
Avdelingsleder Samfunn

*Dette dokumentet er elektronisk godkjent og har derfor ikke underskrift.*

**Lødingen kommune**  
Org.nr: **945 468 661**  
Telefon: **76 98 66 00**  
Bankgiro: **4618.07.00048**

Internett  
[www.lodingen.kommune.no](http://www.lodingen.kommune.no)

Send oss post digital:  
**eDialog:** <https://svarut.ks.no/edialog/mottaker/945468661>  
**DigiPost:** <https://www.digipost.no/>  
**e-post:** [postmottak@lodingen.kommune.no](mailto:postmottak@lodingen.kommune.no)

Postadresse:  
Postboks 83  
8411 Lødingen  
NORGE

Statsforvalteren i Nordland  
Ole Martin Nuven  
Postboks 1405

8002 BODØ

## Kommentarer til oppstart av verneplanarbeid i Bindal, Grane og Lødingen

Nordland fylkeskommune viser til brev datert 02.09.2022 med kunngjøring av oppstart for verneplanarbeid i Bindal, Grane og Lødingen. Saken gjelder verneplanen for tre områder som er tilbudt gjennom ordningen med frivillig vern av skog. Aktuell verneform er naturreservat.

Med bakgrunn i lov om kulturminner, naturmangfoldloven, vegloven og plan- og bygningsloven, herunder fylkesplanen og rikspolitiske retningslinjer, gir Nordland fylkeskommune følgende innspill:

### Merknader

#### Planer

Nordland fylkeskommune forventer at planene og videre arbeid følger arealformål, retningslinjer og bestemmelser gitt i kommuneplanens arealdel eller gjeldende reguleringsplaner, slik som nevnes i tilsendt høringsbrev.

#### Kulturminner

Det er ingen kjente fredete eller verneverdige kulturminner i områdene som foreslås. Imidlertid er det potensial for hittil ukjente objekter. Imidlertid oppfatter vi en utarbeidelse av verneplan som god forvaltning, også for kulturminner.

Tema	Rådgiver	Telefon	Epost
Kulturminnefaglig vurdering	arkeolog Trine Anna Johnson	41509815	<a href="mailto:trijoh@nfk.no">trijoh@nfk.no</a>
Andre temaer	Jan Georg Gulstad	90128891	<a href="mailto:jangul@nfk.no">jangul@nfk.no</a>

Med vennlig hilsen



Hege Benedikte Torvik  
faggruppetleder for klima og miljø

Jan Georg Gulstad  
rådgiver

*Dette dokumentet er elektronisk godkjent og har derfor ikke underskrift.*

STATSFORVALTEREN I NORDLAND  
Postboks 1405  
8002 BODØ

**Vår dato:** 07.10.2022

**Vår ref.:** 202216328-2 Oppgis ved henvendelse

**Deres ref.:** 2021/7226

## **Uttalelse på varsel om oppstart - Verneplanarbeid - Frivillig vern av skog - Naturreservater - Horsvergvatnet, gnr. 37 bnr. 2, Bindal kommune - Svenningvika, gnr. 58 bnr. 5, Grane kommune og Torselva, gnr. 25 bnr. 1 og 2, Lødingen kommune**

Vi viser til varsel om oppstart av frivillig vern av skog for tre områder i Bindal, Grane og Lødingen kommuner.

NVE har sett gjennom oppstartsmeldingen for de foreslåtte verneområdene med tanke på energi- og vassdragsinteresser som eksisterende og planlagte energi- og nettanlegg, vannkraftverk, hydrologiske målestasjoner m.m.

- I de foreslåtte verneområdene Torselva og Svenningvika finner vi energi- og vassdragsinteresser. Det er to kartlagte småkraftpotensialer i Torselva. I Svenningvika er det flere nettlinjler med ulikt spenningsnivå. Så langt vi kjenner til er det ingen energi- og vassdragsinteresser i Horsbergvatnet.
- Bindal Kraftlag SA, Linea AS og Hålogaland Kraft Nett AS har områdekonsesjon i de tre foreslåtte verneområdene.
- NVE er positive til at både Statnett SF og Linea AS er inkludert i adresselisten. Vi kan ikke se at Bindal Kraftlag SA og Hålogaland Kraft Nett AS har blitt inkludert i adresselisten. For at nettselskapene skal ha mulighet til å uttale seg videre i prosessen, ber vi om at de inkluderes i adresselisten. Vi ber nettselskapene å uttale seg om vern kommer i konflikt med eksisterende eller fremtidige prosjekter. **NVE har ikke detaljert kjennskap til planer knyttet til distribusjonsnett. Det er spesielt viktig at nettselskapene uttaler seg om aktuelle planer. NVE ber nettselskapene å uttale seg selv i tilfeller uten konflikt.**



### **Torselva**

Det er kartlagt flere digitale vannkraftpotensialer for små vannkraftverk innenfor det foreslåtte verneområdet Torselva. Samlet er det et årlig produksjonspotensial på 3,11 GWh fordelt på 2 prosjekter. Det ene prosjektet strekker seg fra Stormyrbekken til Torselva og det andre fra Torsvatnet til Torselva. Dyreste prosjekt har en spesifikk utbyggingskostnad på ca. 7,7 NOK/kWh (2021-priser). I ulike sammenhenger har vi lagt til grunn en øvre grense for spesifikk utbyggingskostnad på 5 NOK/kWh basert på 2021-kostnadsnivå. Blant de 2 prosjektene er det et prosjekt som har en spesifikk utbyggingskostnad på ca. 5 NOK/kWh (2021-priser). Årlig produksjon for dette prosjektet er på 2,17 GWh/år. Småkraftpotensialet er vurdert til å ligge nær gjennomsnittet av konsesjonsgitt vann- og vindkraftproduksjon.

**NVE ber statsforvalter å orientere grunneier om vannkraftpotensialene.**

### **Svenningvika**

Linea AS (tidligere Helgeland Kraft Nett AS) har områdekonsesjon i Svenningvika og eier en nettlinje som ligger innenfor området. Statnett SF eier flere kraftledninger som grenser med det foreslåtte verneområdet. I tilfeller der nettanlegg ligger innenfor verneområdet ber vi statsforvalter å inkludere standardbestemmelsene for nettanlegg i verneforskriften.

**Vi ber nettselskapene å uttale seg dersom standardbestemmelsene ikke dekker deres behov.**

Med hilsen

Hedvig Kristoffersen  
Konsulent

Godkjent av Lars Eirik Eilifsen  
Overingeniør

Godkjent i henhold til NVE sine interne rutiner.

#### **Mottakerliste:**

STATSFORVALTEREN I NORDLAND

#### **Kopimottakerliste:**

BINDAL KRAFTLAG SA

STATNETT SF

Olje- og energidepartementet

HÅLOGALAND KRAFT NETT AS

LINEA AS

Fra: Smedstad, Ingrid[ingrid.smedstad@ra.no]  
Sendt: 09.09.2022 15:05:29  
Til: Postmottak SFNO[sfnopost@statsforvalteren.no]  
Kopi: Nordland fylkeskommune[post@nfk.no];  
Tittel: Oppstart av verneplanarbeid i Bindal, Grane og Lødingen, Nordland fylke.  
Kulturmiljøinteresser

---

Vi viser til melding om oppstart av veneplanarbeid for Horsbergvatnet, Svenningvika og Torselva i Bindal, Grane og Lødingen kommuner.

Fylkeskommunen, som også er på høringslista, er høringspart for kulturhistoriske interesser i slike saker.

Vi viser derfor til uttalelse fra kulturmiljøforvaltningen i Nordland fylkeskommune og behandler ikke saken.

Med vennlig hilsen

**Ingrid Smedstad**

seniorrådgiver  
seksjon for fredning og verneplaner  
+47 982 02 821

**Riksantikvaren**

Direktoratet for kulturminneforvaltning  
Dronningensgate 13, 0116 Oslo



Fra: Nilsen, Pål[Pal.Nilsen@samediggi.no]  
Sendt: 04.10.2022 10:21:35  
Til: Postmottak SFNO[sfnopost@statsforvalteren.no]  
Kopi: Stångberg, Andreas[Andreas.Stangberg@samediggi.no]; Bongo, Marit  
Anne[Marit.Anne.J.Bongo@samediggi.no];  
Tittel: Vedrørende varsel om oppstart av verneplanarbeid for områdene Horsbergvatnet i Bindal, Svenningvika i Grane og Torselva i Ljødingen. Deres ref. 2021/7226

---

Viser til Deres brev av 2.9.2022 angående oppstart av verneplanarbeid.

Sametinget anser ikke at det må konsulteres på dette stadiet i prosessen. Sametinget vil i forbindelse med høring vurdere behovet konsultasjoner med Statsforvalteren og/ eller Miljødirektoratet.

Sametinget har ikke forutsetninger for å ha detaljert lokalkunnskap om de enkelte områdene. Følgende forhold er av avgjørende betydning for Sametinget for at det kan gis tilslutning til verneforslagene i samiske områder:

1. Formålet med vernet må også være å sikre grunnlaget for samisk kultur, herunder reindrift i reindriftsområder.
2. Generelt unntak for bruk av beltekjøretøy på snødekt mark i forbindelse med utøvelse av reindrift
3. Generelt unntak for skjæring av skohøy, uttak av ris til gammer og uttak av materialer til duodji/tradisjonell samisk husflid
4. Generelt unntak for reindrifas nødvendige uttak for brensel og for vedlikehold av lovlige oppsatte reingjerder og annet reindrifutstyr
5. Flerårige dispensasjonstillatelser for terrengkjøretøy på barmark og helikopter ved utøvelse av reindrift.
6. Bestemmelser om at samiske interesser skal ivaretas ved etablering av forvaltningsordninger.

Vi vil i forbindelse med høring komme med mer detaljerte innspill til forskriftene. Vi vil i den sammenheng nevne at det i konsultasjoner med Klima- og miljødepartementet er avklart det skal være mulig å ta ut rikuler fra bjørk i skogvernområder.

Sametinget ber om at statsforvalteren avklarer med berørte reinbeitedistrikt og evt. andre berørte samiske interesseorganisasjoner om behovet for konsultasjoner (jf. ILO-konvensjonen nr. 169 artikkel 6).

*Avtale om retningslinjer for verneplanarbeid etter naturvernloven i samiske områder § 5.1 nr. 2 sier at lokal og regional høring i vernesaker som berører samiske områder skal gjennomføres i to adskilte omganger.*

Dersom Statsforvalteren i denne saken kjører sentral og lokal høring samtidig, må Sametinget etter at høringen er avsluttet, få tilsendt uttalelsene fra samiske interesser, og bli gitt god tid til uttale seg.

Med hilsen

---

**SÁMEDIGGI**  
SAMETINGET

**Pål Nilsen**  
*Seniorráđđeaddi/Seniorráđgiver*  
*Areála ja biras/Areal og miljø*

Ávjovárgeaidnu 50  
N-9730 Kárášjohka  
telefuvdna: +47 78 47 40 21

[www.samediggi.no](http://www.samediggi.no)

---



Statsforvalteren i Nordland  
Ole Martin Nuven

**Deres ref.**  
2021/7226

**Vår ref.**  
16/997-24/LLH

**Dato**  
16.09.2022

## **Bindal, Grane og Lødingen kommuner - Horsbergvatnet, Svenningvika og Torselva - oppstart av verneplanarbeid - merknader fra Språkrådet**

### **Horsbergvatnet, Bindal kommune**

Vi har ingen merknader til at *Horsbergvatnet* brukes som navn på det foreslåtte verneområdet. *Horsbergvatnet* er eneste godkjente skrivemåte for naturnavnet i Sentralt stedsnavnregister (SSR), og navnet passer på verneområdet.

### **Svenningvika, Grane kommune**

Vi har ingen merknader til at *Svenningvika* brukes som navn på det foreslåtte verneområdet. *Svenningvika* er vedtatt skrivemåte for naturnavnet, og navnet passer på verneområdet.

### **Torselva, Lødingen kommune**

Vi har ingen merknader til at *Torselva* brukes som navn på det foreslåtte verneområdet. *Torselva* er eneste godkjente skrivemåte for naturnavnet i SSR, og navnet passer på verneområdet.

Vennlig hilsen

Daniel Gusfre Ims  
seksjonssjef

Line Lysaker Heinesen  
rådgiver

*Brevet er elektronisk godkjent og sendes uten underskrifter.*

### **Mottakere:**

Statsforvalteren i Nordland

### **Kopi til:**

Kartverket

Postboks 600  
Sentrum

3507

HØNEFOSS



## Statens vegvesen

STATSFORVALTEREN I NORDLAND

Postboks 1405

8002 BODØ

Behandlende enhet:  
Transport og samfunn

Saksbehandler/telefon:  
Renée Susanne Normann /  
94166255

Vår referanse:  
22/183890-2

Deres referanse:

Vår dato:  
26.09.2022

### Uttalelse til oppstart av verneplanarbeid i Bindal, Grane og Lødingen

Det vises til oppstartsvarsel av verneplanarbeid i Bindal, Grane og Lødingen.

Verneplanen gjelder tre områder som er tilbudt gjennom ordningen med frivillig vern av skog. Vårt innspill gjelder Svenningvika, som ligger ved Storsvenningsvatnet øst for E6, omtrent 22 km sør for Trofors i Grane kommune.

Statens vegvesen har i forbindelse med drift og vedlikehold av E6 behov for å gjøre ulike tiltak som gjelder drift og vedlikehold på og langs veien. Etter vegloven gjelder en byggegrense på 50 meters mot senterlinjen på E6. For å sikre fremtidig drift og vedlikehold, foretrekker vi denne 50-meters grense også mot verneområder. Det bes derfor i første omgang om at verneområdegrense ikke legges innenfor denne 50-meters byggegrense.

Dersom det likevel er behov for å legge denne grense nærmere 50 meter fra vei, ber vi om at det tas kontakt med oss. Vi ser at det ligger en del bebyggelse i samme område, og eventuelle unntak kan da gjøres etter nærmere vurdering.

Transportforvaltning Nordland  
Med hilsen

Jan Åge Karlsen  
Seksjonsleder

Renée Susanne Fossum  
Rådgiver

Postadresse  
Statens vegvesen  
Transport og samfunn  
Postboks 1010 Nordre Ål  
2605 LILLEHAMMER

Telefon: 22 07 30 00  
firmapost@vegvesen.no  
Org.nr: 971032081

Kontoradresse  
Dreyfushammarn 31  
8012 BODØ

Fakturaadresse  
Statens vegvesen  
Fakturamottak DFØ  
Postboks 4710 Torgarden  
7468 Trondheim

STATSFORVALTEREN I NORDLAND

PB 1405  
8002 BODØ

Saksbeh./tif.nr.: Rune Garberg/90080853  
Deres ref./Deres dato: 2021/7226/ 02.09.2022  
Vår ref.: 21/00109-25  
Vår dato: 10.10.2022

## Høringsuttalelse - Oppstart av verneplanarbeid i Bindal, Grane og Lødingen - Horsbergvatnet - Svenningvika - Torselva

Det vises til brev fra Statsforvalteren i Nordland datert 02.09.2022 knyttet til varsel om oppstart av verneplanprosess og forslag til opprettelse av Svenningvika naturreservat i Bindal kommune i Nordland fylke.

Statnett har merknader til verneforskriften vedrørende behov for drift og vedlikehold av transmisjonsnett og fysisk avgrensning.

### Statnetts anlegg og rettigheter

Statnett eier, drifter og utvikler det norske transmisjonsnett – hovednettet i strømforsyningen. Transmisjonsnett består av ca. 160 transformatorstasjoner og ca. 11000 km kraftledninger over hele Norge, foruten ledninger og sjøkabler til utlandet. Statnett uttaler seg til verneplanene ved å være rettighetshaver innenfor verneområdet/-ene som nå er foreslått opprettet.

Statnett er berørt ved at verneområdet er foreslått opprettet over det klausulerte ryddebeltet for skog/byggeforbudsbeltet til den eksisterende 420 kV- transmisjonsnettledningen Trofors – Namsskogan. Klausuleringsbeltet til ledningen Trofors – Namsskogan er 40 meter bredt, 20 meter til hver side for senter av ledningen. Klausuleringsbeltet vil bli ryddet for skog med noen års mellomrom. Parallelt med denne går også Statnetts 420 kV-ledning Nedre-Røssåga – Tunnsjødal. Ledningen Nedre-Røssåga – Tunnsjødal ligger på østsiden av Trofors – Namsskogan ledningen, se vedlagt kart.

Statnett har anleggskonsesjon etter energiloven til å eie, drifte og vedlikeholde transmisjonsnettledningen, og har ervervet rettigheter til dette gjennom ekspropriasjonsskjønn og minnelige avtaler. I Statnetts rettigheter inngår også retten til å rydde skog, herunder nødvendig felling av trær i sideterreng utenfor ryddebeltet av hensyn til forsyningssikkerheten til ledningen.

### Statnetts merknader til avgrensning av verneområdet

Avgrensning av verneområder må ta nødvendige hensyn til eksisterende og fremtidige transmisjonsnettanlegg.

Av hensyn til nødvendig drift og mulighetene for fremtidig utvikling av transmisjonsnettet ber Statnett om at den delen av den planlagte opprettelsen av Svenningvika naturreservat som ligger øst for og innenfor klausuleringsbeltet til Statnetts 420 kV-ledning Trofors – Namsskogan utgår. Se vedlagte kartskisse.

### **Statnetts merknader til verneforskriften**

Statnett påpeker at verneforskriften må ivareta nødvendige hensyn til drift og utvikling av transmisjonsnettanlegg.

#### Generelle unntak fra vernebestemmelsene

Forskriften må gi mulighet for oppgradering og fornyelse av transmisjonsnettleddninger (for eksempel heving av spenningsnivå og økning av linetversnitt).

Det er videre av stor betydning at det i forskriften gis et generelt unntak fra vernebestemmelsene for tiltak knyttet til drift og vedlikehold av transmisjonsnettanlegg i og inntil verneområdet. Omfanget av slike arbeider innenfor det enkelte naturreservat er lite, men antallet verneområder er stort. En eventuell søknadsplikt for tiltakene vil samlet for Statnett gi et betydelig merarbeid som kan forsinke og komplisere ledningsdriften. Denne type arbeid og tiltak kan være avgjørende for forsyningssikkerheten for strøm til samfunnet.

#### Generelt unntak fra ferdselsbestemmelsene

For det aktuelle området er det mulig for Statnett å ta seg inn til ledningen og samtidig foreta ferdsel forbi det foreslåtte naturreservatet innenfor ledningens skogryddebelte. Statnett må likevel ha mulighet til nødvendig motorferdsel i forbindelse med akutt utfall eller fare for akutt utfall på eksisterende energi- og kraftanlegg.

Statnett ber om å få være høringspart i det videre verneplanarbeidet.

Med vennlig hilsen

Rune Garberg  
NPM-Miljø og tillatelser

Rune Garberg  
Seniorrådgiver

Kopi: NORGES VASSDRAGS- OG ENERGIDIREKTORAT NVE

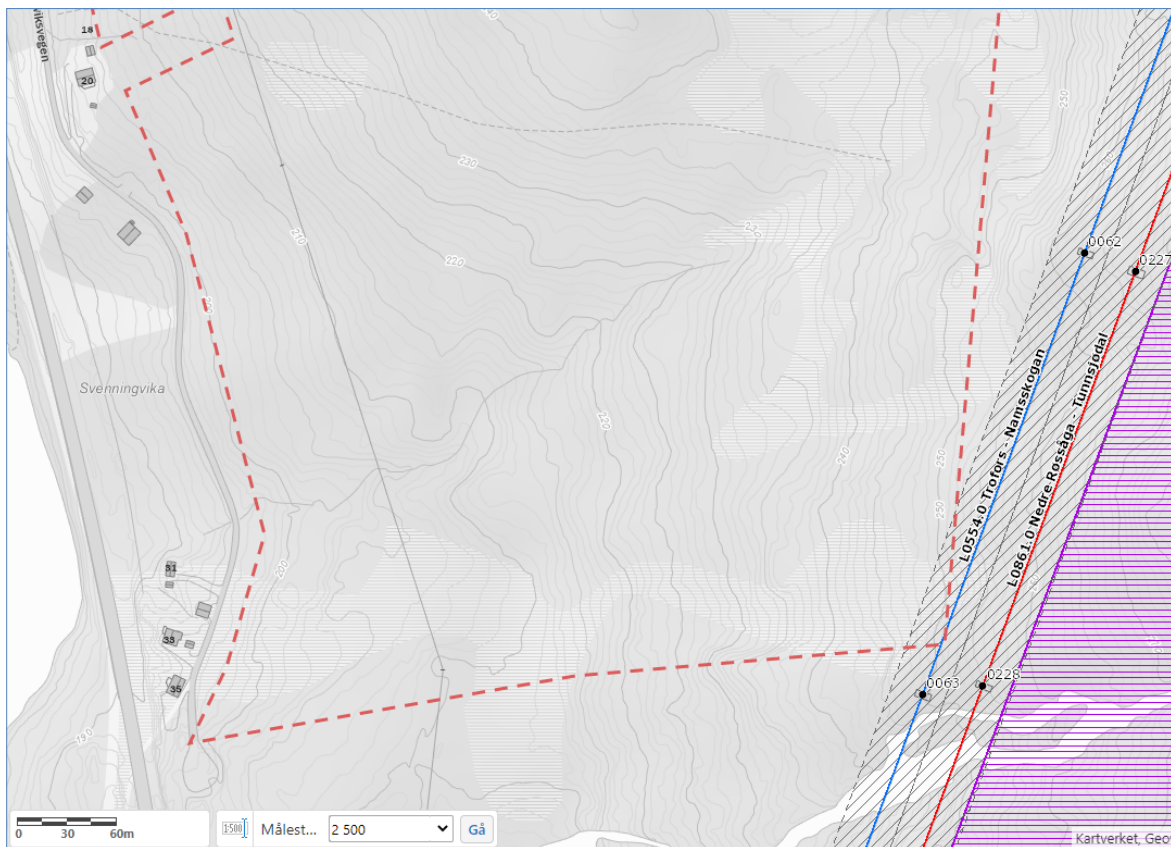

*Situasjonskart: Foreslått Svenningvika naturreservat går inn i 420 kV-ledningen Trofors – Namsskogen sitte byggeforbudsbelte/skogryddebelt. (NB. Naturreservatets avgrensning er inntegnet å frihånd)*

Statsforvalteren i Nordland  
Ole Martin Nuven

**Vår ref.**  
22/5838- 2

**Deres ref.**  
2021/7226

**Vår dato**  
26.09.2022

**Vår saksbehandler**  
Trond Nordås  
482 07 133, tno@statskog.no

## **Oppstart verneplanarbeid for Grane, Bindal og Lødingen kommuner - Tilbakemelding fra Statskog**

Vi viser til Statsforvalterens melding av 02.09.2022 om oppstart av verneplanarbeid for frivillig vern på privat grunn i 3 områder i Nordland. Statskog tar meldingen til etterretning.

For 2 av de aktuelle områdene i kommunene Bindal og Lødingen kan vi ikke se at dette berører Statskogs eiendommer eller interesser.

Verneforslaget på eiendommen Svenningvik i Grane kommune følger i nord, øst og sør i stor grad matrikkelens eiendomsgrenser mot vår eiendom 58/4. Erfaringer med matrikkelen i Grane kommune gjør at en må være obs på mulige avvik mellom matrikkelen og faktiske grensemerker i terrenget.

Verneforslaget har i nord tatt hensyn til vår skogsbilveg som i starten går inn på eiendommen 58/5, noe vi forutsetter ivaretas også i fortsettelsen.

Med hilsen

Trond Nordås  
eiendomskonsulent

*Dette dokumentet er elektronisk signert*

Vedlegg: 0