



ROVVILTNEMNDA I REGION 7 Nordland

Adresseliste

Deres ref

Vår ref
2014/302

Arkivnr
433.52

Dato
04.06.2014

Vedtak om kvote for lisensfelling av jerv i rovviltregion 7 - Nordland 2014/2015

Rovviltnemnda har myndighet til å fastsette kvote for lisensfelling av jerv når bestanden ligger over det nasjonalt fastsatte bestandsmålet for jerv i regionen, jf. §§ 7 og 10 i forskrift av 18.03.2005 om forvaltning av rovvilt. Bestandsmålet for jerv i region 7 - Nordland er 10 årlige ynglinger. Bestandsmåloppnåelsen i forhold til myndigheten til å fastsette lisensfelling kvote baseres på gjennomsnittet av dokumenterte data om ynglinger de tre siste årene fra Nasjonalt overvåkingsprogram for rovvilt. I perioden 2011-2013 er det registrert 14, 12 og 9 ynglinger av jerv i Nordland, dvs. et snitt på 11,7 årlige ynglinger. Rovviltnemnda har dermed myndighet til å fatte vedtak om kvote for lisensfelling av jerv, jf. rovviltforskriften.

Rovviltnemnda i region 7 – Nordland vedtok i møte den 30. mai 2014, sak 15/2014, kvote for lisensfelling av jerv i region 7 – Nordland for 2014/2015. Vedtaket er fattet i medhold av lov av 19. juni 2009 nr. 100 om forvaltning av naturens mangfold §§ 18 første ledd b) og 77, jfr. forskrift 18. mars 2005 nr. 242 om forvaltning av rovvilt (rovviltforskriften) § 10.

Vedtak

Rovviltnemnda i Nordland fatter vedtak om lisensfelling på jerv innenfor region 7 – Nordland i 2014/2015. Kvota settes til totalt 24 jerv, hvorav maksimalt 12 hunndyr.

Under behandlingen av saken viste nemnda til store tap av rein og sau til jerv og at uttak av jerv forrige vinter var betydelig lavere enn fastsatt jervekvote.

Rovviltnemnda ba om at sekretariatet fordeler kvota etter samme forhold som i innstillinga. Sekretariatet har ut fra dette fordelt kvota som følger:

Område 1 – Lofoten/Vesterålen, ingen jakt da jerv ikke er påvist.

Område 2 – Nordlige deler av Nordfylket, inngår i kvote satt av Rovviltnemnda for region 8 Omfatter fastlandsdelen av Tjeldsund kommune, hele Evenes kommune og den delen av Narvik kommune som ligger nord for Rombaken (fra Rombaksbotn går grensa for området i Norddalen opp til Ofotbanen og langs Ofotbanen til svenskegrensa).

Område 3 – Nordfylke sør for Rombaken, kvote på 3 jerv.

Mot nord går grensa langs Rombaken, fra Rombaksbotn langs Norddalen opp til Ofofbanen og langs Ofofbanen til svenskegrensa. Mot sør går fra riksgrensa ved Leirvatnet og rett linje til Blåmannen. Derfra ned Fonnaldalen og Norddalen til Øvrevatnet. Videre langs Sjønståvassdraget ut til Fauske. Derfra ut Skjerstadvfjorden og Saltfjorden.

Område 4 – Ytre Midtfylket, kvote på 4 jerv.

Mot nord grenser området til Saltenfjorden, Saltstraumen og Skjerstadvfjorden. Mot øst går grensa langs kommunegrensa mellom Bodø og Saltdal, og mellom Beiarn og Saltdal sør til Kruhki (1230 moh). Derfra rett øst til Bjøllåga og langs denne sør til E6.

Område 5 – Indre Midtfylket, kvote på 5 jerv.

Mot nord grenser området Skjerstadvfjorden og Indre Nordfylket. Mot vest grenser området til Ytre Midtfylket. Mot øst og sør langs riksgrensa til Sverige sør til kommunegrensa mellom Saltdal og Rana, langs denne til E6. Videre langs E6 til Ranfjorden.

Område 6 – Ytre Sørfylket, kvote på 3 jerv.

Hemnes, Vefsn og Grane kommuner vest for E6, samt hele Bindal, Sømna, Brønnøy, Vevelstad, Alstahaug og Leirfjord kommuner.

Område 7 – Indre Sørfylket, kvote på 4 jerv.

Rana, Hemnes, Vefsn og Grane kommuner øst for E6, samt hele Hattfjelldal kommune.

Frie dyr: 5 dyr

Fridyrkvota fordeles ikke ved starten av lisensfellinga. Disse kan fordeles seinere av Fylkesmannen i samråd med Rovviltnemnda, avhengig av skadesituasjonen på rein og sau til jerv, felte jerv og bestandssituasjonen. På denne måten kan man dersom det er behov for det, legge til rette for et høyere uttak i de områdene der man har hatt de største tapene til jerv denne beitesesongen. Videre kan Fylkesmannen i samråd med Rovviltnemnda omfordele restkvoten underveis i lisensfellinga, avhengig av hvor jerv blir felt og behovet for å målstyre restkvoten til områder med store tap til jerv.

Praktisk informasjon om lisensfellinga, rapportering og informasjonsplikt, samt kart over fellingsområdene vil bli lagt ut på Fylkesmannen i Nordlands nettsider om rovviltforvaltning i forkant av lisensfellinga: www.fylkesmannen.no/nordland.

Klageadgang

Vedtaket kan påklages til Miljøverndepartementet innen 3 uker, jf. forvaltningsloven §§ 28 og 29 og rovviltforskriften § 18. En eventuell klage skal fremsettes for rovviltnemnda i region 7 jf. forvaltningsloven § 32.

Med hilsen

Ann-Hege Lervåg
leder for rovviltnemnda

Vedlegg:

Sekretariatets saksframstilling og forslag til vedtak om kvote for lisensfelling av jerv.

Adresseliste:

Aktuelle kommuner i Nordland (e-post)

Miljødirektoratet (via SharePoint)

Foreningen Våre Rovdyr (e-post)

Fylkesmannen i Troms (e-post)

Mattilsynet, regionskontoret for Nordland (e-post)

Naturvernforbundet i Nordland v/Erling Solvang (e-post)

NJFF-Nordland (e-post)

Nordland Bondelag v/ Wanja Rakvaag (e-post)

Nordland reindriftssamers fylkeslag v/ Mads Kappfjell (e-post)

Nordland Sau og Geit v/Ann Guro Hansen (e-post)

Reindriftsforvaltningen i Nordland (e-post)

Rovviltnemnda i region 8 v/ Fylkesmannen i Troms (e-post)

Rovviltutvalget i Nordland bonde- og småbrukarlag v/ Bjørnar Hansen (e-post)

Statens naturoppsyn i Nordland (e-post)

Rovviltnemnda for region 7 - Nordland

Saksb.: Øyvind Skogstad
e-post: fmnooys@fylkesmannen.no
Tlf: 75 53 15 68
Vår ref: 2014/302
Deres ref:
Vår dato: 19.05.2014
Deres dato:
Arkivkode: 433.52

Sekretariatets saksframlegg til saker i møte 3/2014 i Rovviltnemnda for region 7 - Nordland

Sak 13/2014 Godkjenning av sakliste

Sekretariatets forslag til vedtak:

Rovviltnemnda i region 7 – Nordland godkjenner saklista til møte 3/2014 slik den foreligger.

Sak 14/2014 Godkjenning av referat fra møte 2/2014

Utkast til referat fra møte 2/2014 er publisert på nemndas nettside. Det er også lagt ved saken (vedlegg 1).

Sekretariatets forslag til vedtak:

Rovviltnemnda i region 7 – Nordland godkjenner referatet fra møte 2/2014 slik det foreligger.

Sak 15/2014 Kvote for lisensfelling av jerv 2014/2015

Bakgrunn

Etter rovviltforskriften §§ 7 og 10 kan en rovviltnemnd fatte vedtak om kvote for skademotivert lisensfelling for å begrense veksten og/eller utbredelsen av en bestand av jerv når bestanden ligger over det nasjonalt fastsatte bestandsmålet for jerv i regionen. Det framgår av NINA Rapport 981 *Yngleregistreringer av jerv i Norge i 2013* at gjennomsnitt siste tre år i Nordland er 11,7 årlige ynglinger. Rovviltnemnda har dermed myndighet til å fatte vedtak om kvote for lisensfelling av jerv i Nordland, jf. rovviltforskriften.

Rovviltnemnda for region 7 og Rovviltnemnda for Region 8 har inngått avtale om at det ved fastsetting av kvote for lisensfelling av jerv i grenseområdene mellom Nordland og Troms, skal deler av nordlige Nordland omfattes av kvotevedtak for Troms. Dette er nærmere omtalt i avsnittet *Fordeling av kvota*.

Sekretariatets forslag til vedtak:

Rovviltnemnda i Nordland fatter vedtak om lisensfelling på jerv innenfor region 7 – Nordland i 2014/2015. Kvota settes til totalt 16 jerv, hvorav maksimalt 8 hunndyr. Nærmere kvote- og områdeavgrensning følger av dette vedtak.

Lisensfellingene iverksettes for å avverge framtidige skader på husdyr og tamrein.

En kvote på 16 jerv vurderes ikke å være til skade for bestandens overlevelse.

Lovgrunnlag

Lovgrunnlaget for forslaget er lov 19. juni 2009 nr. 100 om forvaltning av naturens mangfold §§ 18 første ledd b) og 77, jfr. forskrift 18. mars 2005 nr. 242 om forvaltning av rovvilt (rovviltforskriften) § 10.

Rovviltforskriften § 1 (Formål):

Formålet med denne forskrift er å sikre en bærekraftig forvaltning av gaupe, jerv, bjørn, ulv og kongeørn. Innenfor en slik ramme skal forvaltningen også ivareta hensyn til næringsutøvelse og andre samfunnsinteresser. Forvaltningen skal være differensiert slik at hensynet til ulike interesser vektlegges forskjellig i ulike områder og for de ulike rovviltarter.

Forskriften skal sikre en forvaltning som vektlegger forutsigbarhet og lokal medvirkning.

Rovviltforskriften § 7 (Generelle bestemmelser om vedtak fattet av rovviltnemnden):

Rovviltnemnden har myndighet til å fatte vedtak om kvote for felling etter forskriften § 8 og § 10 og kvote for jakt etter forskriften § 11 når bestanden av den enkelte art ligger over de nasjonalt fastsatte bestandsmålene for regionen, jf. forskriften § 4. Nemndens myndighet skal for ulv og bjørn baseres på de siste dokumenterte data om siste års ynglinger fra Nasjonalt overvåkingsprogram for rovvilt, jf. forskriften § 3 tredje ledd. Tilsvarende skal nemndens myndighet for gaupe og jerv baseres på gjennomsnittet av dokumenterte data om ynglinger de tre siste årene fra Nasjonalt overvåkingsprogram for rovvilt.

Rovviltnemndens vedtak skal bygge på den regionale forvaltningsplanen for rovvilt, data om biologiske og bestandsmessige forhold og om skade- og konfliktsituasjonen, jf. forskriften § 3 tredje ledd og § 6. (...)

Rovviltforskriften § 10 (Kvote for lisensfelling på gaupe, jerv, bjørn og ulv):

Dersom vilkårene i forskriften § 7 er oppfylt, kan en rovviltnemnd fatte vedtak om kvote for skademotivert lisensfelling for å begrense veksten og/eller utbredelsen av en bestand av gaupe, jerv, bjørn og ulv.

Felling kan bare gjennomføres dersom det ikke finnes annen tilfredsstillende løsning ut fra prinsippet om geografisk differensiert forvaltning.

(...)

Rovviltnemnden kan til enhver tid endre eget vedtak om kvote for lisensfelling dersom nye opplysninger tilsier det.

Fellingsperioden er for:

(...) b) jerv: 10. september til og med 15. februar

Rovviltnemnden kan fastsette en kortere fellingsperiode dersom særlige forhold tilsier det. Det kan ikke utøves lisensfelling i de fredningsperioder som viltloven § 10 fastsetter.

Vedtak etter denne paragraf skal avgrense fellingsområder, bestemme antall dyr som kan felles, eventuell fordeling på kjønn og alder og om bestemte typer dyr skal være unntatt, samt nærmere vilkår for gjennomføring av lisensfellingen i samsvar med regional forvaltningsplan for rovvilt, jf. forskriften § 6.

Videre er følgende politiske føringer og rammevilkår lagt til grunn for forslaget:

- St. meld. nr. 15 (2003-2004) Rovvilt i norsk natur
- Innst. S. nr. 174 (2003-2004)
- Rovviltforliket vedtatt av Stortinget 17.06.2011, jf. dokument 8:163 S (20 10-201 1) om endringer i forvaltningen av rovvilt.
- Forvaltningsplan for jerv, gaupe, bjørn, ulv og kongeørn i region 7 – Nordland, vedtatt 03.03.2011.

Føringer i vedtatt forvaltningsplan for rovvilt i Nordland:

Rovviltnemnda ønsker at følgende forhold skal tillegges vekt i forbindelse med lisensfelling på jerv:

- Når bestandsmålet er oppnådd, skal det åpnes for lisensfelling i store deler av Nordland. Rovviltnemnda kan likevel, dersom den fastsatte fellingskvoten er begrenset, målstyre lisensfellingen til de områdene som har hatt de største tapene av sau og rein til jerv de siste årene. Rovviltnemnda ønsker at en slik målstyring skal skje gjennom bruk av de fastsatte fellingsområdene.
- Når bestandsmålet ikke er oppnådd i Nordland, ønsker Rovviltnemnda at det åpnes for en begrenset lisensfelling, hvor kvoten målstyres til områder med de største tapene av sau og rein til jerv de siste årene gjennom bruk av de fastsatte fellingsområdene.
- Som et ledd i en differensiert forvaltning av jerv i Nordland, ønsker Rovviltnemnda at det ved fastsetting og fordeling av kvote skal legges vekt på om de enkelte delområdene har oppnådd sine bestandsmål. Dette både når det samlede bestandsmålet for region 7 er nådd og når det ikke er oppnådd.

Vurderinger etter naturmangfoldloven

Etter naturmangfoldloven § 5 er det et mål at artene og deres genetiske mangfold blir ivarettatt på lang sikt og at artene forekommer i levedyktige bestander i sine naturlige utbredelsesområder. Tiltak etter naturmangfoldloven skal likevel avveies mot andre viktige samfunnsinteresser, jf. § 14. En slik avveining skal ikke medføre at målet i § 5 fravikes, men at tiltaket vil kunne medføre at målet i § 5 nås på en annen måte eller i et annet tempo enn hvis naturmangfoldet hadde vært det eneste hensynet å ta, jf. prinsippet om en geografisk differensiert rovviltforvaltning. Naturmangfoldloven § 5 og prinsippet om geografisk differensiert forvaltning er konkretisert gjennom §§ 3 og 4 i rovviltforskriften og gjennom den regionale forvaltningsplanen for rovvilt i region 7.

Etter naturmangfoldloven § 7 skal prinsippene i loven §§ 8 til 12 legges til grunn som retningslinjer ved utøving av offentlig myndighet. Naturmangfoldloven §§ 8 til 10 og § 12 er omtalt senere. Naturmangfoldloven § 11 gjelder kostnadene ved miljøforringelse, og blir ikke sett på som relevant i denne saken.

Om bestandssituasjonen og overvåking av jerv

Offentlige beslutninger som kan berøre naturmangfoldet skal så langt det er rimelig bygge på eksisterende og tilgjengelig kunnskap om arters bestandssituasjon samt effekt av påvirkning jf. naturmangfoldloven § 8. Sekretariatet viser til beskrivelsen av det Nasjonale overvåkningsprogrammet for rovvilt i kommentarene til rovviltforskriften § 3. Rovdata har ansvaret for formidling, drift og utvikling av overvåkningsprogrammet for rovvilt. Rovdata er den sentrale leverandør av data om status og utvikling i rovviltbestandene til alle forvaltningsledd. Rapporteringsfristen for overvåking av jerv er 1. oktober hvert år for yngleregistrering og 15. desember hvert år for DNA-analyser.

Stortinget har fastsatt et nasjonalt mål om 39 årlige ynglinger av jerv i Norge, hvorav 10 årlige ynglinger i Nordland. Nasjonalt overvåkningsprogram for rovvilt skal gi data om status og utvikling i rovviltbestandene, jf. rovviltforskriften § 3. Siste status for jerv er gitt i NINA Rapport 981 *Yngleregistreringer av jerv i Norge i 2013*. De tre siste årene (2011-2013) er det registrert henholdsvis 58, 68 og 44 ynglinger av jerv på landsbasis. Sist vinter ble det tatt ut 4 ynglinger, slik at «netto» antall ynglinger i 2013 var 40 stk. I Nordland er det i samme periode registrert hhv. 14, 12 og 9 ynglinger.

Sekretariatet konstaterer at antall ynglinger sist vinter så vidt lå under bestandsmålet. Foreløpige resultater fra årets yngleregistrering viser 10 dokumenterte/antatte ynglinger (kilde: Rovbase). Videre er det planlagt et par barmarkskontroller, slik at endelig antall ynglinger trolig blir litt høyere. Endelig rapport fra Rovdata med minimum antall ynglinger av jerv kommer ca. 1. oktober.

*Antall registrerte jerveynglinger i de ulike delområdene i Nordland i 2010–2012, samt foreløpige tall for 2013.
Kilde: Rovdata og Rovbasen.*

	2011	2012	2013	2014	Delmål i f-plan
				foreløpige tall	
Ynglinger i Sørfylket	5	5	3	4	2
Ynglinger i Midtfylket	5	4	5	4	5
Ynglinger i Nord-fylket	4	3	1	2	3
Totalt ant. ynglinger	14	12	9	10	10
Snitt siste tre år	12,7	13	11,7		
Estimat antall jerv¹	78	80	72		
Identifiserte individ ved DNA²	90	99	103		

¹. Bestandsestimert av minimum antall jerv ett år og eldre basert på antall registrerte ynglinger.

². Det er foreløpig uklart hvor stor andel av den faktiske bestandsstørrelsen disse DNA-registrerte individene utgjør.

Registrerte ynglinger av jerv

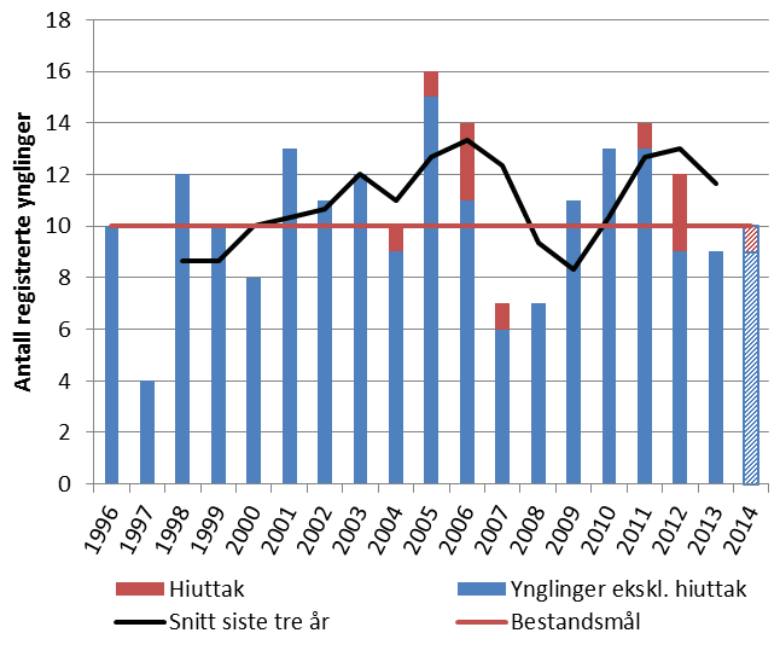

Antall ynglinger av jerv registrert i Nordland i perioden 1996-2013, samt foreløpige tall for 2014. Kilde: Rovbasen.

Vi deler i stor grad våre rovviltbestander med tilgrensende fylker og land, og det skjer en betydelig vandring av rovvilt over grensene. Rovdata har ved DNA-analyser vist at jervebestanden i Nordland er genetisk felles med jerv i Nord-Trøndelag og Sverige. Disse danner en stor østlig jervebestand i Skandinavia. Kartet til høyre viser påviste jerveynglinger i Nordland og tilgrensende fylker/län i 2013.

Rovdata har ved DNA-analyser vist at jervebestanden i Nordland er genetisk felles med jerv i Nord-Trøndelag og Sverige. Disse danner en stor østlig jervebestand i Skandinavia. Den østlige bestanden (som Nordland er en del av) framstår som robust. På landsbasis skriver Rovdata at resultatene fra DNA-analyser og yngleregistrering kan tyde på en bestandsreduksjon.

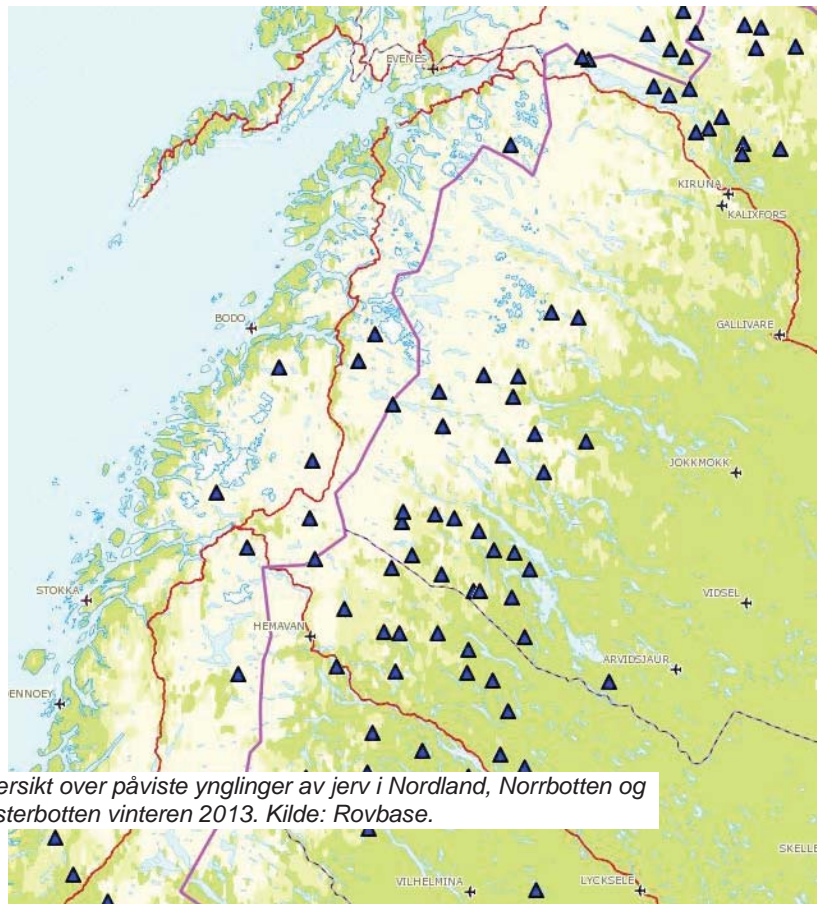

Oversikt over påviste ynglinger av jerv i Nordland, Norrbotten og Västerbotten vinteren 2013. Kilde: Rovbase.

Jerv påvist ved DNA-analyser i Nordland

Etter analyse av det innsamlede materialet fra vinteren 2012/2013 fikk man identifisert 123 ulike individ i Nordland. Etter fratrekk for individer med kjent avgang blir det netto 104 jerv. Av disse var 53 kjent fra tidligere DNA-analyser. Det ble registrert 65 tisper og 58 hanner (Rovbase).

Antall identifiserte individer kan sees på som et minimumsestimat for bestandsstørrelse, eller snarere et uttrykk for hvor mange jerver som har vært påvist innom de respektive land, regioner eller län. Det er foreløpig uklart hvor stor andel av den faktiske bestandsstørrelsen disse minimumstallene utgjør. I Norge vurderes denne andelen å være høy, da det generelt er god dekningsgrad i innsamlingen, et stort antall analyserte prøver, og en høy andel tidligere kjente individer blant felte voksne jerver (NINA Rapport 1008).

Samtidig ser vi i Nordland at mange av jervene er påvist nært svenskegrensa, og at en stor andel er ukjente individer. Mange av disse kan være jerver som har hoveddelen av sitt leveområde i Sverige, noe som videre kan være med å forklare misforholdet mellom antall «DNA-jerv» og bestandsestimat ut fra yngleregistreringer. Se nærmere drøfting av denne problemstillingen i NINA Rapport 1008. Rovdata opplyser at de er godt i gang med utarbeiding av en modell for å beregne bestandsstørrelse ut fra DNA-analyser.

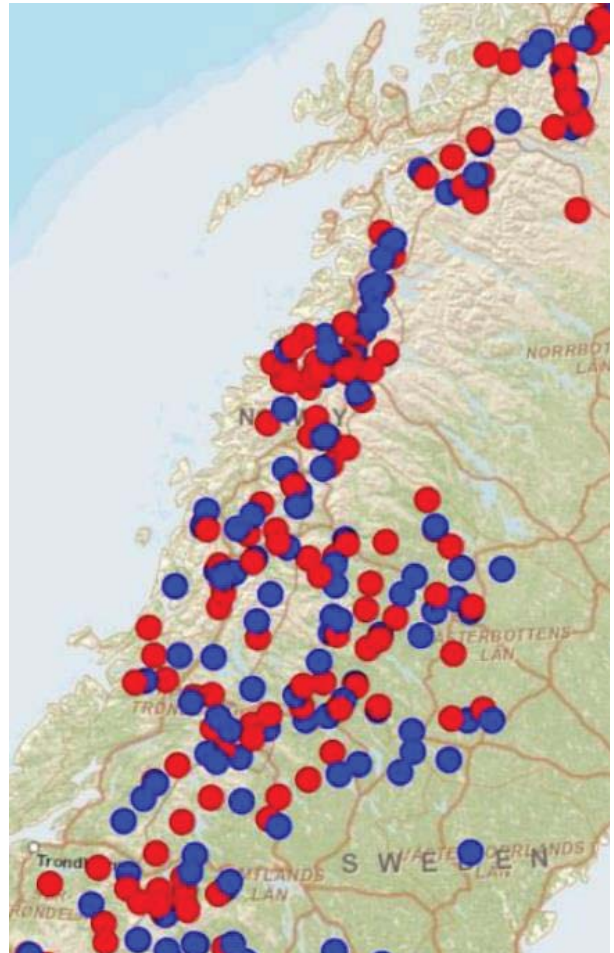

Kartet viser alle jerveindivider identifisert i Nordland og tilgrensende fylker/län vinteren 2012/2013, representert med sine respektive midtpunkt. Rød=tispe. Blå=hann. Kilde: NINA Rapport 1008.

Avgang av jerv

Det foreligger betydelig kunnskap om den samlede belastningen jervebestanden utsettes for, jf. naturmangfoldloven § 10.

Utover enkelte påkjørsler og predasjon skjer avgangen av jerv i hovedsak gjennom lisensfelling og skadefelling, slik at miljøforvaltningen i stor grad har oversikt over den samlede belastningen.

Vinteren 2012/2013 var det en betydelig avgang av jerv i Nordland, hvor det ble felt 18 dyr på lisensfelling og uttak av en jerv på ekstraordinær uttak i etterkant av lisensfellinga. Videre ble det påkjørt en jerv sommeren 2013.

Vinteren 2013/2014 ble det felt 6 jerv på lisensfelling. Videre er det tatt ut en enkeltjerv og en jerveyngling.



Kart over kjent avgang av jerv i 2013/2014. Ekstraordinære uttak og påkjørsler er markert, resten er felt på lisensfelling. Avgang over grensa til nabofylker er også vist i kartet. Kilde: Rovbase.

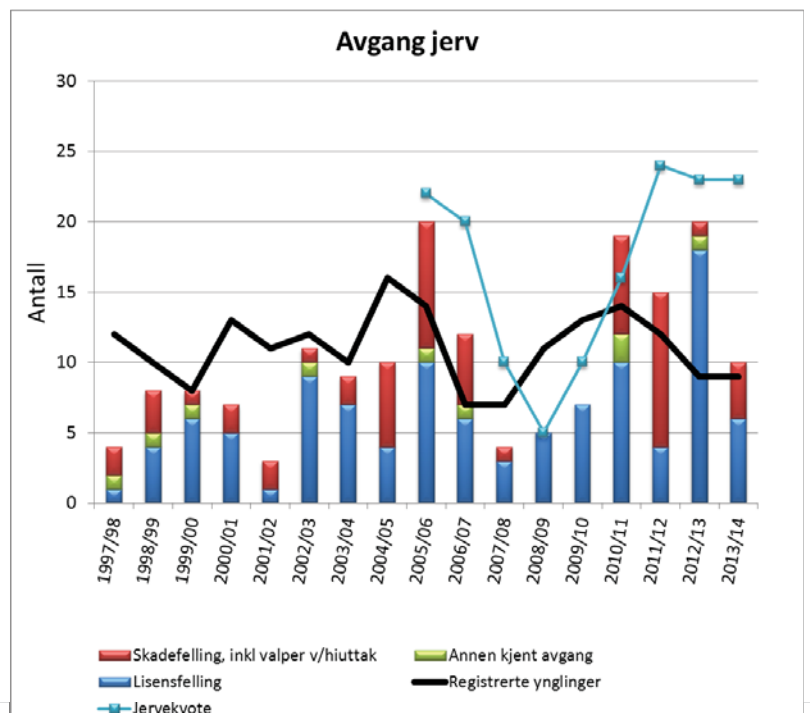

Figuren viser avgang av jerv fordelt på årsak i Nordland i perioden 1997-2014, samt lisensfellingkvote og registrerte ynglinger i samme periode.

Jervebestanden og føre-var-prinsippet

Føre-var-prinsippet kommer til anvendelse i situasjoner hvor man ikke har tilstrekkelig kunnskap, jf. naturmangfoldloven § 9. I dette tilfellet foreligger det betydelig kunnskap om bestanden av jerv i Norge og Nordland. Selv om endelig rapport over antall jerveynglinger i 2014 ikke blir publisert før 1. oktober, og det er således fortsatt noe usikkerhet knyttet til det siste års registreringer, vurderer sekretariatet at man i denne saken har tilstrekkelig kunnskap til å fatte vedtak. Føre-var-prinsippet tillegges derfor lite vekt i saken.

Tap av sau og rein til jerv

Det er årlig betydelige tap av sau og rein til jerv i Nordland, og det erstattes årlig over 1000 rein og 1000 sau til jerv i fylket. Tapene er spredt over store deler av fylket fra kyst til innland.

Tabell med oversikt over tapsutvikling i sauenevinga i Nordland 2009-2013

Beiteår	Tot. omsøkt tap (sau og lam)	Antall dok. til jerv	Erstattet til jerv (sau og lam)	Totalt erstattet (sau og lam)
2009	8075	68	1235	4333
2010	8537	49	1497	4489
2011	6659	45	938	3570
2012	8223	52	1343	4576
2013	7951	47	1136	4286

Tabell med oversikt over tapsutvikling i i Nordland reinbeiteområde 2008/09-2012/13, samt noen foreløpige tall for 2013/14.

Beiteår	Tot. omsøkt tap	Antall dok. til jerv	Erstattet til jerv	Totalt erstattet rein
2008/09	4706	34	812	2273
2009/10	5747	27	986	2809
2010/11	6417	38	1112	2923
2011/12	6225	27	1051	2836
2012/13	7181	48	1321	3539
2013/14	6325	35		

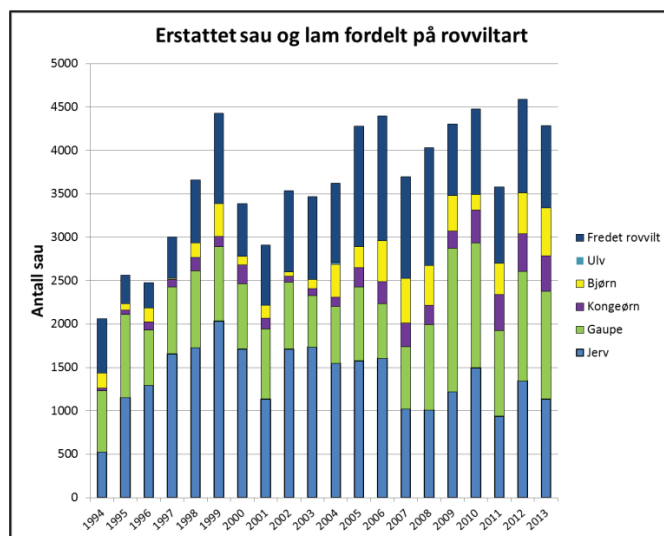
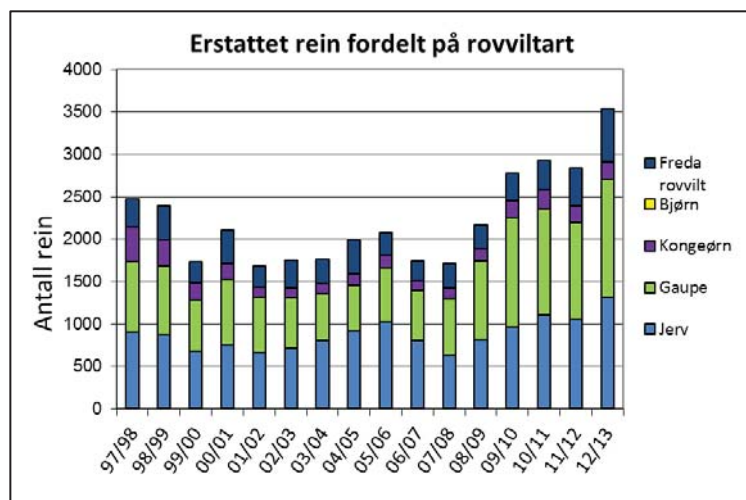

Figurene viser antall tamrein (venstre) og sau (høyre) erstattet som drept av fredet rovvilt i perioden 1997-2013. Kilde: Rovbasen.

Begrunnelse for åpning av lisensfelling av jerv i Nordland

Lisensfelling er en skademotivert felling av et bestemt antall individer av en viltart, der kvoten er fastsatt av offentlig myndighet og der det kreves at jegeren er registrert som lisensjeger i Jegerregisteret for å kunne delta.

I St.meld. nr. 15 (2003-2004) er det lagt opp til en økt vektlegging av lisensfelling og kvotejakt som framtidige beskatningsformer på rovvilt. Innenfor rammen av norsk lovverk og hensynet til Bern-konvensjonens bestemmelser vil dette innebære at felling av jerv kan foregå som lisensfelling. Bakgrunnen for dette er ønske om å utvikle jakt og fellingsformer som sikrer økt alminneliggjøring av rovviltartene og bred deltagelse av lokale jegere. Dette er videre omtalt i Stortingets rovviltforlik i 2011, hvor det framgår at det er en målsetting at lisensfelling skal bli hovedvirkemiddelet i bestandsreguleringen av jerv, slik at ekstraordinære uttak av jervlokalteter over tid kan reduseres til et minimum.

Fylkesmannen i Nordland har i sitt forslag til kvote for lisensfelling på jerv tatt utgangspunkt i kunnskap om bestandssituasjonen for jerv, skadesituasjonen på sau og rein, samt føringer og målsettinger i vedtatt forvaltningsplan og i gjeldende regelverk og rammevilkår.

Om arealdifferensieringen

Av rovviltforliket i 2011 fremgår det at soneinndelingen må forvaltes tydelig. Det vil si at det skal være tydelige forvaltningsmessige forskjeller i henholdsvis prioriterte rovviltområder og prioriterte beiteområder. Fylkesmannen legger til grunn at Rovviltnemnda i Nordland med sin geografiske differensiering har forsøkt å ivareta de hensyn som er nedfelt i naturmangfoldloven § 12. Fordelingen mellom prioriterte områder for sau og rein og prioriterte områder for rovvilt i den regionale forvaltningsplanen for rovvilt i Nordland er tillagt vekt i vurderingene av nødvendig kvotestørrelse for jerv.

Vi vil imidlertid påpeke at den arealdifferensieringen som er valgt i Nordland etter vår vurdering ikke er gir noen god løsning. Med fragmenterte områder prioritert til rovvilt er det vanskelig å oppnå bestandsmålene innenfor disse områdene uten at leveområdene også i betydelig grad berører prioriterte beiteområder. Det er ikke praktisk gjennomførbart å avgrense lisensfelling til prioriterte beiteområder fordi skillet mellom beiteområder og rovviltområder er finmasket og rovdirene naturlig bruker store arealer. Med gjeldende arealdifferensiering er det derfor vanskelig å forvalte soneinndelingen tydelig.

Kvotestørrelse

De siste tre årene har rovviltnemnda satt forholdsvis høye kvoter (23-24 jerv). Avgangen av jerv under lisensfelling de samme årene har variert mye; fra 4 til 18 felte dyr. Videre er det gjennomført henholdsvis 3, 0 og 1 hiuttak i denne perioden.

Jervebestanden har ligget om lag på bestandsmålet de siste årene. Vinteren 2013 ble det registrert 9 ynglinger i Nordland. Foreløpige resultater fra vinteren 2014 tyder på at vi havner på eller litt over bestandsmålet i år.

Tapene av sau og rein til jerv er høye i Nordland, med i overkant av 1000 erstatta sau og 1000 erstatta rein til jerv. Det siste året har imidlertid tapstallene gått noe ned, jf. tall fra erstatningssøknadene og kadaverobduksjon for både sau og rein (se tabeller ovenfor).

For å forsøke å forvalte jervebestanden på et nivå omkring bestandsmålet på 10 årlige ynglinger og redusere tapet av beitedyr til jerv i størst mulig grad, samt for å forsøke å

begrense behovet for ekstraordinære uttak og hiuttak neste vår, vurderer vi det bør åpnes for lisensfelling av jerv i store deler av fylket, dvs. i alle områder hvor det er påvist forekomster av jerv, i samsvar med vedtatt forvaltningsplan. Sekretariatet vurderer at de siste årenes jervekvoter har vært for høye i forhold til et mål om å forvalte bestanden mest mulig stabilt omkring 10 årlige ynglinger.

Dersom man kun skal ta utgangspunkt i jervebestanden i fylket, målt i antall registrerte ynglinger, vurderer vi at et årlig uttak på i overkant av 10 jerv vil være riktig med dagens bestandsstørrelse. Tapstallene for sau og rein kan imidlertid tale for et større uttak i prioriterte beiteområder, jf. nml § 14 om vektlegging av andre viktige samfunnsinteresser. Videre vurderer vi at kunnskap om jerven i Nordland ut fra DNA-analyser og at jerven i Nordland er en del av en stor og robust østlig jervebestand i Skandinavia, tilsier at det vil være forsvarlig med et noe høyere uttak uten at dette går på bekostning av bestandsmålet.

Sekretariatet foreslår etter en helhetsvurdering av situasjonen en kvote på 16 jerv i Nordland, hvorav maksimalt 8 hunddyr. Sekretariatet vurderer at et slikt uttak vil ha en skadereduserende effekt samtidig som det ikke vil være til skade for jervebestandens overlevelse, og at et slikt uttak vil bidra til å stabilisere bestanden omkring 10 årlige ynglinger. Vi gjør oppmerksom på at områdene nord for Rombaken omfattes av jervekvote fastsatt av Rovviltnemnda i region 8.

Fordeling av kvota

Rovviltnemnda for region 7 og Rovviltnemnda for Region 8 har inngått avtale om at det ved fastsetting av kvote for lisensfelling av jerv i grenseområdene mellom Nordland og Troms, skal følgende område i Nordland omfattes av kvotevedtak for Troms:

Fastlandsdelen av Tjeldsund kommune, hele Evenes kommune og den delen av Narvik kommune som ligger nord for Rombaken. Fra Rombaksbotn går grensa langs Rombakselva opp Norddalen og følger bekken som kommer fra Brudeslørvatnet til Ofotbanen krysser denne, fra dette punkt går grensa langs Ofotbanen til svenskegrensa.

Dette innebærer at kvote for region 7 fordeles i fylket sør for Rombaken. For kvote i områdene nord for Rombaken vises det til kvote for lisensfelling av jerv i region 8, som administreres av Fylkesmannen i Troms.

Sekretariatet foreslår en kvote for lisensfelling av jerv i Nordland på 16 jerv, hvorav inntil 8 tisper, fordelt på følgende måte:

Område 1 – Lofoten/Vesterålen, ingen jakt da jerv ikke er påvist.

Område 2 – nordlige deler av Nordfylket, inngår i kvote satt av Rovviltnemnda for region 8 Omfatter fastlandsdelen av Tjeldsund kommune, hele Evenes kommune og den delen av Narvik kommune som ligger nord for Rombaken (fra Rombaksbotn går grensa for området i Norddalen opp til Ofotbanen og langs Ofotbanen til svenskegrensa).

Område 3 – Nordfylke sør for Rombaken, kvote på 2 jerv.

Mot nord går grensa langs Rombaken, fra Rombaksbotn langs Norddalen opp til Ofotbanen og langs Ofotbanen til svenskegrensa. Mot sør går fra riksgrensa ved Leirvatnet og rett linje

til Blåmannen. Derfra ned Fonndalen og Norddalen til Øvrevatnet. Videre langs Sjønståvassdraget ut til Fauske. Derfra ut Skjerstadjorden og Saltfjorden.

Område 4 – Ytre Midtfylket, kvote på 2 jerv.

Mot nord grenser området til Saltenfjorden, Saltstraumen og Skjerstadjorden. Mot øst går grensa langs kommunegrensa mellom Bodø og Saltdal, og mellom Beiarn og Saltdal sør til Kruhki (1230 moh). Derfra rett øst til Bjøllåga og langs denne sør til E6.

Område 5 – Indre Midtfylket, kvote på 4 jerv.

Mot nord grenser området Skjerstadjorden og Indre Nordfylket. Mot vest grenser området til Ytre Midtfylket. Mot øst og sør langs riksgrensa til Sverige sør til kommunegrensa mellom Saltdal og Rana, langs denne til E6. Videre langs E6 til Ranfjorden.

Område 6 – Ytre Sørfylket, kvote på 2 jerv.

Hemnes, Vefsn og Grane kommuner vest for E6, samt hele Bindal, Sømna, Brønnøy, Vevelstad, Alstahaug og Leirfjord kommuner.

Område 7 – Indre Sørfylket, kvote på 3 jerv.

Rana, Hemnes, Vefsn og Grane kommuner øst for E6, samt hele Hattfjelldal kommune.

Frie dyr: 3 dyr

Hunddyrkvoten forslås fastsatt til maksimalt 8 dyr.

Vi foreslår at 3 dyr ("frie dyr") ikke fordeles ved starten av lisensfellinga, men at disse kan fordeles seinere av Fylkesmannen i samråd med Rovviltnemnda avhengig av skadesituasjonen på rein og sau til jerv, felte jerv og bestandssituasjonen. På denne måten kan man dersom det er behov for det, legge til rette for et høyere uttak i de områdene der man har hatt de største tapene til jerv denne beitesesongen. Vi foreslår også at Fylkesmannen i samråd med Rovviltnemnda kan omfordele restkvoten underveis i lisensfellinga avhengig av hvor jerv blir felt og behovet for å målstyre restkvoten til områder med store tap til jerv.

Kart over fellingsområder i forvaltningsplan for rovvilt i Nordland. NB. E6, E10 og E12 er tegnet inn for å kunne orientere seg lettere i kartet.

