



Statsforvalteren  
i Oslo og Viken

 **Mattilsynet**

 MILJØ-  
DIREKTORATET



# Beitedyr og rowilt

Samordnet informasjon for 2024





# Innhold

<b>Et enkelt oppslagsverk</b>	<b>5</b>
<b>Hvem har ansvar for hva?</b>	<b>6</b>
<b>Våre rovviltregioner</b>	<b>7</b>
<b>Tilskudd til forebyggende tiltak mot rovviltskader og konfliktdempende tiltak</b>	<b>10</b>
De tre mest omsøkte forebyggende tiltakene i regionene	11
Slik søker du om tilskudd	11
Skadefelling - tilskudd til kommuner for tilrettelegging	12
Oppsett av rovdyravvisende elektriske gjerder og kontroll	12
<b>Hva gjør du når rovvilt tar husdyr?</b>	<b>14</b>
Akutte skadeforebyggende tiltak	15
<b>Hva er lisensfelling, skadefelling og kvotejakt?</b>	<b>16</b>
Lisensfelling og kvotejakt	16
Hva er skadefelling?	17
Jakt- og fellingstider	18
Nødverge	18
Bruk av hund under skadefelling	18
Jakt med hund i områder med ulv	19
<b>Erstatning når husdyr blir tatt av rovvilt</b>	<b>20</b>
Slik søker du om erstatning	20
<b>Beitedyr i Østfold, Buskerud, Oslo og Akershus</b>	<b>21</b>
Beiteprioriterte områder	21
Økte tap av sau i 2023 på grunn av ulv	24
<b>Informasjon fra Mattilsynet</b>	<b>26</b>
Aktuelt regelverk for småfe innenfor Mattilsynets felt	27
<b>Rovviltkontakter</b>	<b>28</b>
<b>Beitelagene</b>	<b>30</b>
<b>Kontaktinformasjon</b>	<b>32</b>
Statsforvalterens beredskapstelefon	33





Hereford på fjellbeite.  
Foto: Statsforvalteren



# Et enkelt oppslagsverk

Stortinget har bestemt at både beitedyr og rovdyr skal prioriteres i Østfold, Buskerud, Oslo og Akershus. Rowiltforvaltningen skal bidra til å håndtere den todelt målsettingen i rowiltpolitikken på en god måte.

Det kan være utfordrende å holde oversikt over hvem som har ansvar for hva i rowiltforvaltningen.

Statsforvalteren i Oslo og Viken har mange oppgaver knyttet til rowilt og beitenæring. I dette enkle oppslagsverket har vi samlet informasjon fra flere offentlige aktører om viktige tema innen forvaltning av rowilt. Brosjyren er i hovedsak beregnet for beitenæringen og andre med interesse for store rowilt. Bakerst finner du kontaktinformasjon til de som har ansvaret hos det offentlige.

Brosjyren oppdateres årlig og sendes til alle beitebrukere og kommuner i Østfold, Buskerud, Oslo og Akershus.

## Todelt målsetting

Stortinget har vedtatt et todelt mål for rowiltforvaltningen. Det skal legges til rette for både levedyktige rowiltbestander og for ei bærekraftig beitenæring med allsidig bruk av utmarksressurser og levende lokalsamfunn. Det skal legges vekt på økt forutsigbarhet for alle som berøres av rowiltpolitikken, økt lokal aksept, reduserte tap av husdyr og tamrein og økt alminneliggjøring av rowiltforvaltningen gjennom å åpne for felling av rowilt når bestandssituasjonen tillater dette.

Les mer om rowiltforliket på [regjeringen.no](http://regjeringen.no)

## SMS-varsling

Du kan bestille SMS-varsling som gir deg beskjed om viktige rowilthendelser. Dette gjør du på [rowiltvarsling.fylkesmannen.no](http://rowiltvarsling.fylkesmannen.no).

## Beredskapstelefon for rovvilt

Statsforvalteren har en felles beredskapstelefon for Østfold, Buskerud, Oslo og Akershus. Ring dette nummeret ved akutte rowilthendelser:

**Mobil 971 35 265**

## Hvem har ansvar for hva?

**Rowiltnemnda** består av politikere fra fylkestingene og skal sørge for at rowiltbestanden forvaltes slik at antall dyr er så nær bestandsmålet i regionen som mulig. Rowiltnemnda skal utarbeide en regional forvaltningsplan for rowilt og har ansvar for prioritering av forebyggende og konfliktdependende virkemidler. Videre har de ansvaret for å vedta kvoter for jakt og felling når bestanden av aktuelle arter er på eller over bestandsmålet for regionen.

6

**Statsforvalteren** har oppgaver knyttet til forekomster og bestander av fredet rowilt. Statsforvalteren kan gi fellingstillatelse på fredet rowilt som gjør skade. Statsforvalteren behandler også søknader om forebyggende tiltak mot rowiltskader og konfliktdependende tiltak og søknader om erstatning når husdyr blir drept eller skadet av rowilt. Det er Statsforvalteren som administrere kvotejakt og lisensfelling. Statsforvalteren i Oslo og Viken er sekretariat for rowiltnemndene i region 2 og region 4. Statsforvalteren i Oslo og Viken endrer navn til Statsforvalteren i Østfold, Buskerud, Oslo og Akershus fra 1. juli 2024.

**Statens naturoppsyn** (SNO) er en avdeling i Miljødirektoratet og er miljøforvaltningens operative feltorgan. SNO har beredskap gjennom hele året for å følge opp og kvalitetssikre meldinger om rowiltobservasjoner, gjennomføre bestandsregistrering av rowilt i registrerings sesongen og for å foreta undersøkelser av husdyr eller tamrein for å avdekke skade- eller dødsårsak når fredet rowilt er mistenkt skadevolder.

**Kommunen** har få oppgaver knyttet til forvaltning av rowilt. Kommunen bistår husdyrnæringen med informasjon om forebyggende og konfliktdependende tiltak og utbetaler godtgjørelse for deltagelse ved skadefelling. Støtteordningen for kommuner med ulverevir er avviklet fra og med 2022, men kommuner kan søke om tilskudd til tilrettelegging for fremtidige skadefellingsoppdrag i regi av kommunen. Les mer om dette under avsnittet «Skadefelling – tilskudd til kommuner for tilrettelegging».

**Mattilsynet** har hovedansvaret for å se til at dyrevelferdsloven blir fulgt. De har oppgaver knyttet til dyrevelferd på beite og skal varsles om dyr som lider.

**Husdyreier** har ansvar for tilsyn med beitedyr og gjerder og skal varsle myndighetene ved rowiltangrep.

# Våre rovviltregioner

Statsforvalteren er sekretariat for rovviltregion 2 (Buskerud, Telemark, Vestfold og Aust-Agder) og rovviltregion 4 (Oslo, Akershus og Østfold).

Kartet viser avgrensningen av rovviltregionene 2 og 4 innenfor Østfold, Buskerud, Oslo og Akershus. Bestandsmålene gjelder for hver av rovviltregionene. Ingen av regionene har bestandsmål for jerv og bjørn.

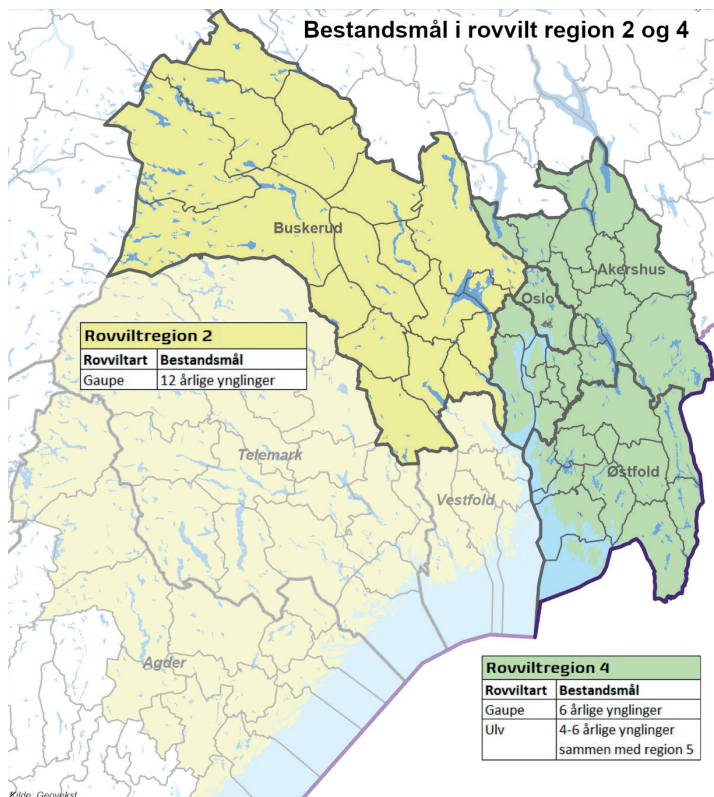

## Oppnevning av nye rovviltnemnder

Klima- og miljødepartementet oppnevner medlemmer til rovviltnemndene på bakgrunn av forslag fra fylkeskommunene/Oslo bystyre. Oppnevningsperioden for medlemmene følger valgperioden for fylkestinget, slik at de oppnevnes for fire år av gangen (2023-2027). Oversikt og kontaktinformasjon over nye medlemmer blir tilgjengelig under [nettsidene til rovviltnemndene](#) så snart de er oppnevnt.



## Ulv og gaupe i rovviltregion 2 og 4

### Gaupe

Den skandinaviske gaupebestanden er estimert til 314 familiegrupper i 2023. Dette er en økning på 9 familiegrupper sammenlignet med fjoråret. I alt 71,5 familiegrupper er registrert i Norge og 242,5 er registrert i Sverige. I Norge er vi over bestandsmålet på 65 familiegrupper.

8

Region 4 har et bestandsmål for gaupe på seks årlige familiegrupper, mens det bare er registrert 4,5 familiegrupper sesongen 2022/2023. Det er fortsatt usikkerhet knyttet til hvorfor bestanden av gaupe ikke tar seg fortere opp i region 4 til tross for at den ikke har blitt jaktet på siden 2016. Region 2 har et bestandsmål på 12 årlig familiegrupper. I sesongen 2022/2023 ble det registrert 14,5 familiegrupper.

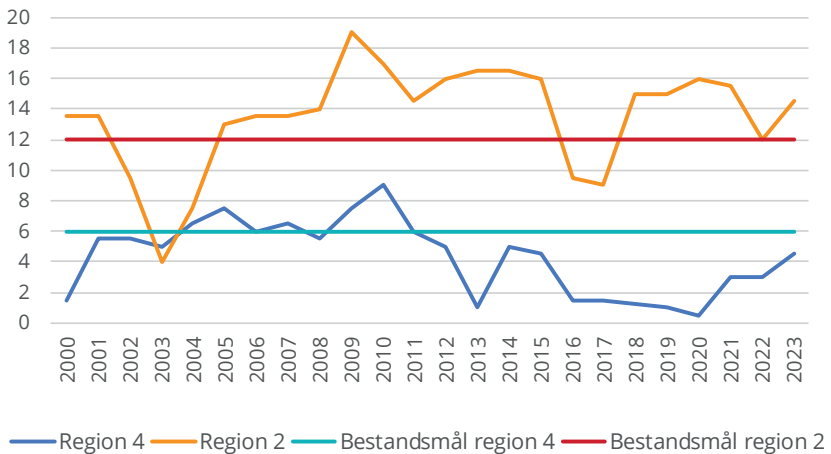

Figuren viser antall årlige familiegrupper med gaupe registrert i rovviltregion 2 og 4 i perioden 2000 til 2023.

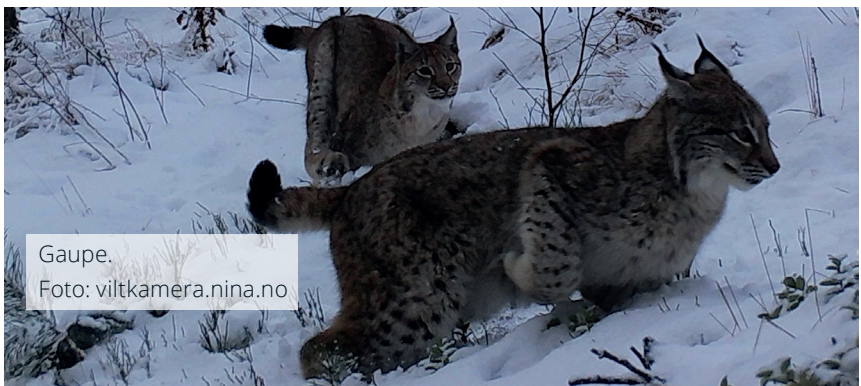

## SCANDLYNX – Ny kunnskap for en bærekraftig forvaltning av gaupe

Norsk institutt for Naturforskning (NINA) har sammen med Veterinærinstituttet, Høgskolen i Innlandet og Sveriges lantbruksuniversitet (SLU) satt i gang et forskningsprosjekt for å se på hvilke mekanismer som gjør at enkelte rowiltregioner i Norge ikke når sine bestandsmål for gaupe.

I Norge sett under ett responderer gaupebestanden omtrent som forventet på høstning (kvotejakt). Bestanden øker og avtar i takt med endret høstningsnivå. I rowiltregion 4 og 5 er dette derimot ikke tilfelle. Her har bestanden ikke økt på den måten man skulle forvente når høstning har vært begrenset de siste årene. For å oppnå en bærekraftig forvaltning av gaupebestanden, er det avgjørende at vi forstår hvilke mekanismer som gjør at rowiltregionene ikke når bestandsmålet.

Forvaltning av gaupe i et stadig mer oppstykket og nedbygget landskap, blir stadig mer krevende. Gjennom dette forskningsprosjektet vil NINA og deres samarbeidspartnere studere gaupenes forflytning, analysere landskapsbruken og utvikle avstandskriterier ved hjelp av GPS-merkede gauper i Sørøst-Norge.

Du kan lese mer om [SCANDLYNX-prosjekter](#) her.

### Ulv

I Norge er det fra 1. oktober 2023 til 24. mars 2024 registrert 72-78 ulver (både helnorske og de som ferdes på begge sider av riksgrensen). Av disse er 18 kjent avlivet på norsk side i samme periode. Antallet per 24. mars 2024 blir da 54 - 60 ulver, hvorav 31 - 35 ulver foreløpig er klassifisert med helnorsk tilhold.

Rowiltregion 4 har et felles bestandsmål med rowiltregion 5 på 4 - 6 årlige ynglinger. Det er per 24. mars 2024 registrert ynglinger i de fire helnorske revirer Julussa, Rafjellet, Setten og Østmarka. Det ble gjennomført lisensfelling i Rafjellet, og grenserevirene Rømskog og Fjornshøyden i 2024.

Denne informasjonen er basert på foreløpige tall per 24. mars 2024. Registreringen av ulv foregår frem til 31. mars.

Oppdatert status kan du lese på [rovdatabase.no/ulv](https://rovdatabase.no/ulv).

## Tilskudd til forebyggende tiltak mot rovviltskader og konfliktdempende tiltak

Det finnes flere tiltak som kan settes i verk for å forebygge skade på husdyr og tamrein og dempe andre mulige konflikter.

Det er rowiltnemndene som har ansvaret for å fordele tilskuddsmidler på bakgrunn av retningslinjer og prioriteringer i regionenes forvaltningsplaner for store rovdyr. Statsforvalteren har ansvaret for å behandle og avgjøre søknadene. På nettsiden vår finner du [mer informasjon om ordningen](#).

10

**Forebyggende tiltak** er tiltak som forventes å redusere tapene av beitedyr til rovvilt. Eksempler på slike tiltak er rovdyravvisende gjerde, bruk av vokterhund og elektronisk overvåking. Foretak med produksjonsdyr i landbruket kan søke om tilskudd til forebyggende tiltak.

**Konfliktdempende tiltak** er tiltak som har til hensikt å dempe konflikter forårsaket av rovvilt. Tiltakene skal bidra til å øke kunnskapen om rovvilt. Kommuner, organisasjoner og personer kan søke om tilskudd til konfliktdempende tiltak.

Lam med sporingsenheter på skogsbeite.

Foto: Magnar Haraldsen





## De tre mest omsøkte forebyggende tiltakene i regionene

Rovdyravvisende gjerde er et strømførende gjerde som er konstruert for å holde rovdyr ute. Gjerdet er på ingen måte 100 % sikkert, men dersom det er konstruert riktig, godt vedlikeholdt og fører høy nok spenning, er det betraktelig mer avvissende mot rovdyr enn vanlig inngjerding for beitedyr. Rovdyravvisende gjerder skal settes opp etter egen [Standard - forebyggende tiltak mot rowiltskade. Oppføring og vedlikehold av rovdyravvisende elektriske gjerder](#). Statsforvalteren bruker fast tilskuddssats for oppsetting av slikt gjerde på kr 120 per meter på innmark og kr 140 per meter på utmark.

### Elektronisk overvåking

Utenfor ulvesona

Bruk av sporingsutstyr er i mindre grad et direkte forebyggende tiltak, men kan benyttes for å avdekke større tap. Høy dekning av sporingsutstyr kan bidra til å forebygge videre skade ved at skadesituasjonen oppdages raskt. Da kan andre tiltak som for eksempel akutt nedsanking og skadefelling eventuelt iverksettes.

Innenfor ulvesona

Verken radiobjeller eller Nofence er å regne som tilstrekkelig tiltak for å forebygge skader på småfe innenfor ulvesona. Her bør elektronisk overvåking kombineres med andre tiltak som for eksempel godkjente rovdyravvisende gjerder. Les her for [avklaringer om Nofence og hanndyrlova](#).

### Flytting til mindre rovdyrutsatte utmarksbeiteområder

Flytting av sau som forebyggende tiltak har god tapsreducerende effekt overfor alle rowiltarter, forutsatt at sauene blir flyttet til et lite rowiltbelastet beiteområde. Tiltaket forutsetter langsiktighet med hensyn til leieavtaler og tilvenning av sauene til nytt beiteområde. Tilskuddssatsen er 100 kr/dyr.

## Slik søker du om tilskudd

På Miljødirektoratets søknadssenter (elektronisk søknadssenter) finner du oversikt over hvilke tiltak du kan søke på, veileder for hvordan du søker og forskrift om tilskudd til forebyggende tiltak mot rowiltskader og konfliktdempende tiltak: <https://soknadssenter.miljodirektoratet.no>

I Østfold, Buskerud, Oslo og Akershus er søknadsfristen 15. februar

## Skadefelling - tilskudd til kommuner for tilrettelegging

Kommuner kan søke om tilskudd til tilrettelegging for fremtidige skadefellingsoppdrag i regi av kommunen. Det kan søkes om tilskudd til kursvirksomhet, tekniske hjelpemidler, kommunikasjonsutstyr, og annet materiell eller aktivitet som gir grunnlag for økt effektivitet i fremtidige skadefellingsoppdrag. Kommuner kan i tillegg søke om tilskudd til organisering og forberedelser av kommunale/interkommunale fellingslag.

Søknad skal leveres [Miljødirektoratet sitt elektroniske søknadssenter](#). Søknadsfristen er 15. februar.

Dersom søknadsbeløpene overstiger det Statsforvalteren får til utdeling av tilskudd, vil kommuner med vesentlige rowiltskader og mange gjennomførte fellingsoppdrag bli prioritert.

## Oppsett av rovdyravvisende elektriske gjerder og kontroll

Rovdyravisende gjerder er det mest omsøkte forebyggende tiltaket i rowiltregion 4. Statsforvalteren får hvert år inn flere søknader enn hva vi har mulighet til å gi tilskudd til. Det er to hovedtyper av gjerder som er godkjente som rovdyravvisende gjerder. For å få tilskudd til rovdyravvisende gjerde må en av følgende gjerdeformer settes opp:

- 6-tråders elektrisk strekkjerde
- Utbedret (oppgradert) nettingjerde

Det som skiller disse gjerdene fra andre gjerder, er særlig spenningen og dimensjoner på materialet. Rovdyravisende gjerder må ha en spenning på minimum 4,5 KV. For at disse gjerdene skal være så sikre som mulig må spenningen være høy nok. Det er viktig at den nederste strømførende tråden ikke er for høyt over bakken, samtidig som de andre trådene har riktig avstanden til hverandre og annet metall.

For praktisk informasjon om rovdyravvisende gjerder, se gjeldende [standard](#) for oppføring og vedlikehold av rovdyravvisende elektriske gjerder.

Det er Statsforvalterens oppgave å kontrollere rovdyravvisende gjerder etter ferdigstilling. Vi ser at det ofte er noen kritisk feil som går igjen:

- For stor avstand fra nederste strømførende tråd og bakken. **NB!** Denne avstanden skal ikke overstige 20 cm
- For stor avstand mellom de strømførende trådene (gjelder 6-tråders strekkjerde)
- For lav spenning på gjerdet
- Underdimensjonert materiale – dette fører til mye vedlikehold og det dukker fort opp kritiske feil



Søye med kodeslips for antall lam.  
Foto: Statsforvalteren



# Hva gjør du når rovvilt tar husdyr?

Hva gjør du når du finner skadde husdyr, kadaver eller rester av kadaver eller har mistanke om tap av husdyr til fredet rovvilt?

1. Meld fra til en av rovviltkontaktene i Statens naturoppsyn (SNO) (kontaktliste bak i brosjyren) umiddelbart og uansett tilstand på husdyret. Følg videre beskjed.
2. Skaff deg oversikt over antall beitedyr i området. La eventuelle kadaver ligge mest mulig urørt, men dekk gjerne til med plast eller tett materiale.
3. Dokumenter funn med bilder. Vær forsiktig så du ikke fjerner spor og andre mulige sportegn ved funnstedet.
4. Merk stedet slik at det er enkelt for deg og andre å finne igjen lokaliteten. Bruk gjerne GPS.
5. Se etter aktivitet fra åtselugl for å finne flere mulige kadaver.
6. Ring beredskapstelefonen for [norskekadaverhunder.no](https://norskekadaverhunder.no), mobil 913 43 554, dersom du vurderer å bruke hund til ettersøk.
7. Husk å varsle Biosirk (kadaverbil) om selvdøde/avlivede småfe over 18 måneder og storfe over 4 år, uansett dødsårsak, jf. Mattilsynet.
8. Alle har plikt til å hjelpe dersom de ser et dyr som er sykt, skadet eller hjelpeløst. Dyreeier har plikt til å sørge for forsvarlig behandling av syke og skadde dyr og eventuell avliving om det er nødvendig.



Ulv i sommerpels.  
Foto: viltkamera.nina.no

## Akutte skadeforebyggende tiltak

Når det oppstår akutte skadetilfeller og/eller i forbindelse med en pågående skadefelling på fredet rowilt, kan det være aktuelt å sette i verk akutte skadeforebyggende tiltak. Akutte skadeforebyggende tiltak settes i verk for å forhindre skader eller videre skader på beitedyr. Slike tiltak kan igangsettes både på innmark- og utmarksbeiter.

Det skal inngås avtale med Statsforvalteren før det søkes om tilskudd til akutte skadeforebyggende tiltak. Her vil det også bli satt en økonomisk ramme for tilskuddet. Søknaden skal leveres gjennom [elektronisk søknadssenter](#). Akutte skadeforebyggende tiltak skal aller helst gjennomføres i kombinasjon med andre varige tiltak.

Eksempler på akutte forbyggende tiltak:

- **Ekstraordinært tilsyn:** I forbindelse med pågående skadesituasjoner kan det gis tilskudd til ekstraordinært tilsyn i beiteområdet for å avverge skader og kartlegge situasjonen.
- **Forsinket slipp:** Et virkemiddel som kan settes i verk dersom det er stor sannsynlighet for at det kan oppstå skade dersom sauen slippes til vanlig tid ut på utmarksbeite.
- **Tidlig nedsanking:** Et virkemiddel som kan settes i verk dersom det er stor sannsynlighet for at det kan oppstå skade dersom sauen blir værende på utmarksbeite.
- **Beredskapsbeiter:** Samle alle dyrene til et beite gjerdet inn med rovdyravvisende elektrisk gjerde (kan kombineres med ekstraordinært tilsyn).

Ta kontakt med Statsforvalteren på beredskapstelefon **971 35 265**

### Satser for akutte beredskapstiltak:

- Godtgjøring i forbindelse med skadefellingsforsøk – inntil 1 910 kr per deltaker per døgn eller 255 kr per time, jf. justerte satser i [rowiltforskriften](#)
- Godtgjøring ved ekstraordinært tilsyn for beitelag/husdyreiere – 255 kr per time
- Forsinket slipp/tidlig nedsanking – 12 kr per dyr per døgn, jf. [FKT-forskriften](#)
- Avtalt hjemmebeite – 13 kr per dyr per døgn, jf. [FKT-forskriften](#)

# Hva er lisensfelling, skadefelling og kvotejakt?

Begreper som lisensfelling, kvotejakt og skadefelling brukes ofte i forvaltningen av rowilt. Siden dagens rowiltbestander reguleres gjennom felling og jakt, er det viktig å kunne skille mellom disse begrepene.

16

## Lisensfelling og kvotejakt

Lisensfelling er ikke ordinær jakt, men felling av et bestemt antall individer som er bestemt med hjemmel i naturmangfoldloven § 18 og rowiltforskriften § 10. Lisensfelling brukes som virkemiddel for å regulere bestanden av rowilt som ulv, bjørn og jerv. Lisensfelling skal avverge skade eller ivareta allmenne helse- og sikkerhetshensyn eller andre offentlige interesser av vesentlig betydning. Kvote for lisensfelling er fastsatt av rowiltnemnda eller annen offentlig myndighet.

For å være lisensjeger kreves følgende:

- jegeren er registrert som lisensjeger i Jegerregisteret (<https://www.brreg.no/jegerregisteret>)
- være fylt 18 år
- ha betalt jegeravgift for inneværende jaktår
- ha overholdt rapporteringsplikten
- ha med personlig lisens under felling/fellingsforsøk
- ha med dokumentasjon på gyldig skyteprøve under felling, hvis du jakter med rifle

Kvotejakt er ordinær jakt som er hjemlet i § 9 i viltloven. Blant de aktuelle rowiltartene er det bare gaupe det kan åpnes for kvotejakt på. Kvoten er fastsatt av offentlig myndighet og blir regulert med jakttider.



## Hva er skadefelling?

Skadefelling kan brukes når fredet rovvilt gjør skade på husdyr eller når det er stor fare for skade. Skadefelling er et virkemiddel som retter seg mot enkeltindivider av rovvilt, og er hjemlet i naturmangfoldloven § 18 og rovviltforskriften §§ 8 og 9. Skadefelling skal ikke brukes til å regulere bestanden av rovvilt. Før det innvilges en skadefellingstillatelse, skal alle andre mulige tiltak vurderes. Dersom andre skadeforebyggende tiltak ikke er mulig eller ikke vil ha tilfredsstillende effekt, kan skadefellingstillatelse innvilges.

Kvoteprosent for betinget skadefelling er fastsatt av rovviltnemnda eller annen offentlig myndighet og gjelder fra og med 1. juni til og med 15. februar. Fra 16. februar til 31. mai er det Miljødirektoratet som har myndighet til å gi skadefelling. Søknad sendes via Statsforvalteren. Dersom rovvilt gjør skade på eller dreper husdyr, kan Statsforvalteren av eget tiltak eller etter søknad iverksette skadefelling av fredet rovvilt. Statsforvalteren kan gi tillatelse til skadefelling innenfor den kvoten for betinget skadefelling som rovviltnemndene eller Miljødirektoratet har satt. Skadefellingstillatelse kan bare gis dersom det ikke finnes andre tilfredsstillende løsninger ut fra prinsippet om geografisk arealdifferensiert forvaltning.

### Hvordan søker du om skadefelling?

Du kan søke muntlig via beredskapstelefonen eller sende den skriftlig per e-post til [sfovpost@statsforvalteren.no](mailto:sfovpost@statsforvalteren.no) og [sfovroviltberedskap@statsforvalteren.no](mailto:sfovroviltberedskap@statsforvalteren.no).

Ta uansett kontakt via beredskapstelefon **971 35 265**, slik at Statsforvalteren blir varslet så tidlig som mulig.

Dette bør være med i søknaden:

- Hvem søker: Navn, adresse, telefonnummer og e-post
- Hvilket beitelag og beiteområder tilhører du
- Antall husdyr i det aktuelle beiteområdet
- Antall husdyr funnet skadet eller drept av rovvilt
- Hvilket rovvilt som har gjort skade, og når skaden første ble oppdaget
- Om det er iverksatt forebyggende tiltak for å forhindre videre skade
- Området det søkes skadefelling for – vis gjerne til kart
- Eventuelle utfyllende kommentarer og merknader

## Jakt- og fellingstider

Rovdyr	Felling	Tid
Ulv	Lisensfelling (utenfor ulvesona)	1. desember til og med 31. mai
	Lisensfelling (innenfor ulvesona)	1. januar til og med 15. februar
Bjørn	Lisensfelling	21. august til og med 15. oktober
Jerv	Lisensfelling	20. august til og med 15. februar
Gaupe	Kvotejakt	1. februar til og med 31. mars

### 18

## Nødverge

Nødverge vil si at eieren, eller en som opptrer på vegne av eieren, kan avlive vilt, herunder rowilt, når det må anses påkrevd på grunn av et pågående eller umiddelbart forestående angrep på bufe, tamrein, gris, hund og fjørfe. I tillegg kan eieren, eller en som opptrer på vegne av eieren, avlive jerv og gaupe når avlivning **må anses nødvendig for å fjerne en umiddelbar og betydelig fare** for skade på bufe, tamrein og gris (jf. Naturmangfoldloven § 17).

Dersom det er rowilt innenfor et rowiltavisende gjerde, kan eiere, eller en som opptrer på vegne av eieren, avlive rowilt når avliving må anses nødvendig for å fjerne en aktuell og betydelig fare for skade på produksjonsdyr eller hund. Gjerdet må tilfredsstille kravene til rowiltavisende gjerde i henhold til gjeldende standard (jf. Naturmangfoldloven § 17 a).

Avliving og forsøk på avlivning skal straks meldes til politiet.

## Bruk av hund under skadefelling

Gode hundeevipasjer er viktig for å lykkes med å få tatt ut skadegjørende rowilt. Spesielt gjelder dette i områder der husdyr går på utmarksbeite i skogsterreng. Derfor er det viktig at både hund og hundefører får trent mye på situasjoner med rowilt. Statsforvalteren jobber for å få på plass godt trente hundeevipasjer som er tilgjengelige i beitesesongen. Det er i hovedsak to typer hundeevipasjer som brukes, hunder i bånd, som skal spore opp rowilt og hunder som slippes løs i forbindelse med rowiltsituasjoner (løs på drevet halsende hund):

Ved behov for bruk av hund under skadefelling kontakt Statsforvalteren som kan gi dispensasjon fra forbudet om å bruke løs på drevet halsende hund etter ulv.

## Jakt med hund i områder med ulv

Jakt med hund i områder med ulv kan by på utfordringer. Her gir vi noen tips til hvordan du som jeger kan redusere risikoen for at hunden din blir skadet eller drept av ulv i forbindelse med jakt.

- Å endre jaktform, der det er mulig, fra jakt med løshund til jakt med båndhund er en sikker måte å unngå ulveangrep.
- Å bytte jaktområde til et område hvor det ikke er fast forekomst av ulv. Jakter du utenfor ulvesonen/områder uten kjente revirmarkerende ulver er du i utgangspunktet trygg for at hunden ikke blir angrepet av ulv. Jakter du i nærheten av områder med fast forekomst av ulv er det viktig å være ekstra aktsom.
- Bruke ulike typer av beskyttelsesvest for hund, som hindrer ulven i å drepe/skade hunden dersom den angriper.
- Jakt med hunder som holder god kontakt med hundefører senker trolig sjansene for skader fra ulv og øker sjansene for å kunne avverge et eventuelt angrep.
- Bruke ulike former for hundepileutstyr. Hundepileer vil i utgangspunktet ikke forhindre angrep, men ved bruk av pileutstyr kan du finne igjen hunden din slik at den ikke blir alene igjen i jaktområdet. Derved reduseres eksponeringstiden og risiko for angrep blir mindre.

Sporhund.  
Foto: Robin Vang



# Erstatning når husdyr blir tatt av rovvilt

Når det er dokumentert eller er sannsynlig at fredet rovvilt har drept eller forårsaket skade på husdyr, har eier etter søknad krav på erstatning for tap og kostnader knyttet til dette.

20

Husdyreeier må straks varsle Statens naturoppsyn (SNO) ved mistanke om rowiltskade ved funn av skadde eller døde husdyr. Dersom dyreeier ikke varsler fra om kadaverfunn der det er mistanke om rowiltskade, kan erstatningen reduseres eller bortfalle helt. Når dyr holdes på utmarksbeite, har dyreeier plikt til å se etter dyrene sine minst en gang i uken. Dersom det er mistanke om økt fare for rowiltangrep, må tilsynet økes slik at skader kan oppdages så tidlig som mulig. Hvis det oppstår akutte skader fra rovvilt i dyrebesetningen, anbefales det å ta kontakt med Statsforvalteren slik at vi kan vurdere akutte tiltak for å hindre ytterligere skade, samt økonomisk tilskudd til slike tiltak.

For å ha rett på erstatning, må dyreeier ha rett til produksjonstilskudd etter jordbruksavtalen (så lenge dyreeier ikke er medlem i værring, saueavlslag eller tilsvarende), ha fast bopel i Norge og sende søknad om erstatning via elektronisk søknadssenter innen fristen 1. november.

## Slik søker du om erstatning:

- Send inn søknad via <https://soknadssenter.miljodirektoratet.no> innen 1. november. Dersom du ikke kan søke elektronisk, må du kontakte Statsforvalteren eller kommunens landbrukskontor før 1. november.
- Legg ved kart som viser hvilket beiteområde dyrene dine bruker. Send med tilsynslogg.
- Gi informasjon om besetningsdata på individnivå, herunder data over tapt og skadde dyr. Oppgi korrekt sone for distriktstilskudd, da denne er bestemmende for riktig erstatningsberegning.
- Fordel tapet på den/de rowiltarten(e) du mener har tatt husdyrene dine.

For hund som er drept eller skadet av rovvilt, gjelder egne søknadsregler ved erstatning. Kontakt Statsforvalteren for videre oppfølging ved tap eller skade på hund.

# Beitedyr i Østfold, Buskerud, Oslo og Akershus

Det er store forskjeller i antall beitedyr og utnyttelsen av utmarksbeiter i regionen. Buskerud har flest beitedyr.

## Beiteprioriterte områder

Både Buskerud og Akershus har lange tradisjoner med organisert utmarksbeiting for sau og storfe. Beitedyr slippes fritt på fjellbeiter nordvest i Viken, på skogs- og blandingsbeiter i øvrige deler av Buskerud og i beiteprioriterte områder i lavlandet.

Organiseringsgraden varierer mellom de ulike områdene, men ligger rundt 90 % for sau og 50 % for storfe. Innenfor denne ordningen ble det i fjor sluppet om lag 94 000 sauer og 9 100 storfe på utmarksbeiter fra 41 registrerte beite- og sankelag i Oslo og Viken.

For å hindre tap av sau på rowiltutsatte skogsbeiter i lavlandet i Buskerud, blir det årlig flyttet i underkant av 5 000 sauer til fjellbeiter i kommunene Ål, Hol og Hemsedal hvor faste gjetere har tilsynsansvar hele beitesesongen. Tilsyn med beitedyr på utmarksbeite organiseres ellers på beitelagsnivå. Mange beitebrukere har også tilsyn gjennom elektronisk overvåkingsutstyr. Akershus har ca. 2 000 radiobjeller i bruk og Buskerud noen flere. Innenfor ulvesonen i Østfold og deler av Akershus slippes det kun unntaksvis beitedyr fritt på utmarksbeite. I ulvesonen går beitedyra inngjerdet på innmarksbeiter, ofte i kombinasjon med mindre skogarealer/raviner eller på øybeiter.



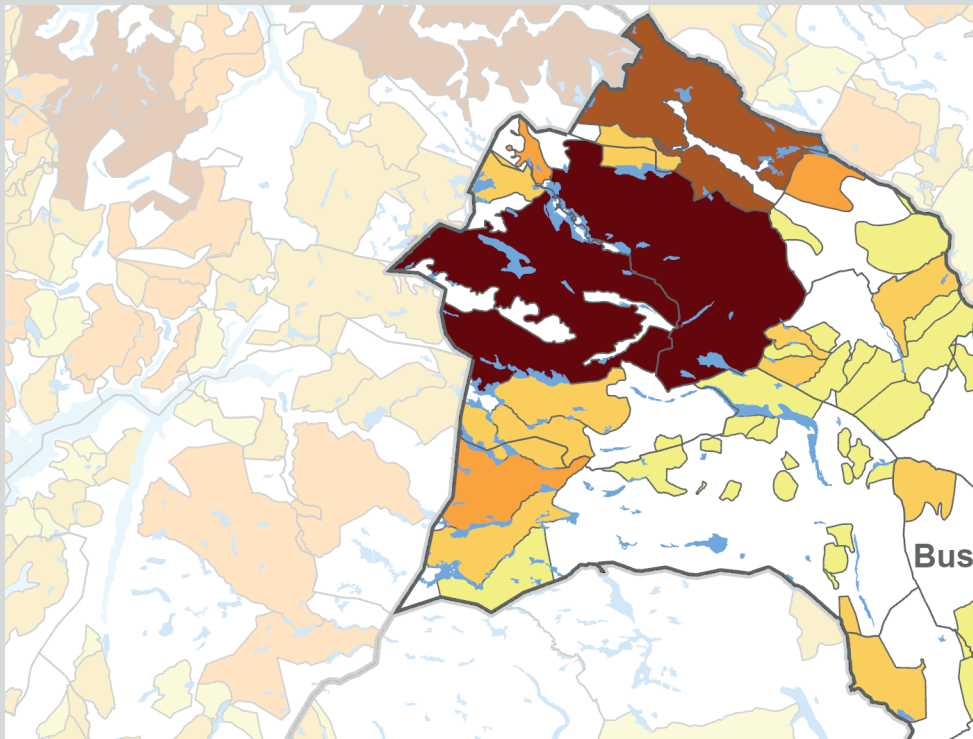



### Tegnforklaring

 Ulvesone

### Registrerte familiegupper og revirmarkerende par vinteren 2024 (pr 25. mars)\*

 Familiegruppe

 Revirmarkerende par

 Revirmarkerende par?

*\* Ulvereviravgrensningene er grove angivelser på grunnlag av dokumenterte observasjoner*

### Antall sau og lam på utmarksbeite i Oslo og Viken, 2023

 0 - 800

 801 - 2000

 2001 - 4000

 4001 - 10000

 10001 - 42000

 Beiteprioriterte områder i rovviltregion 4

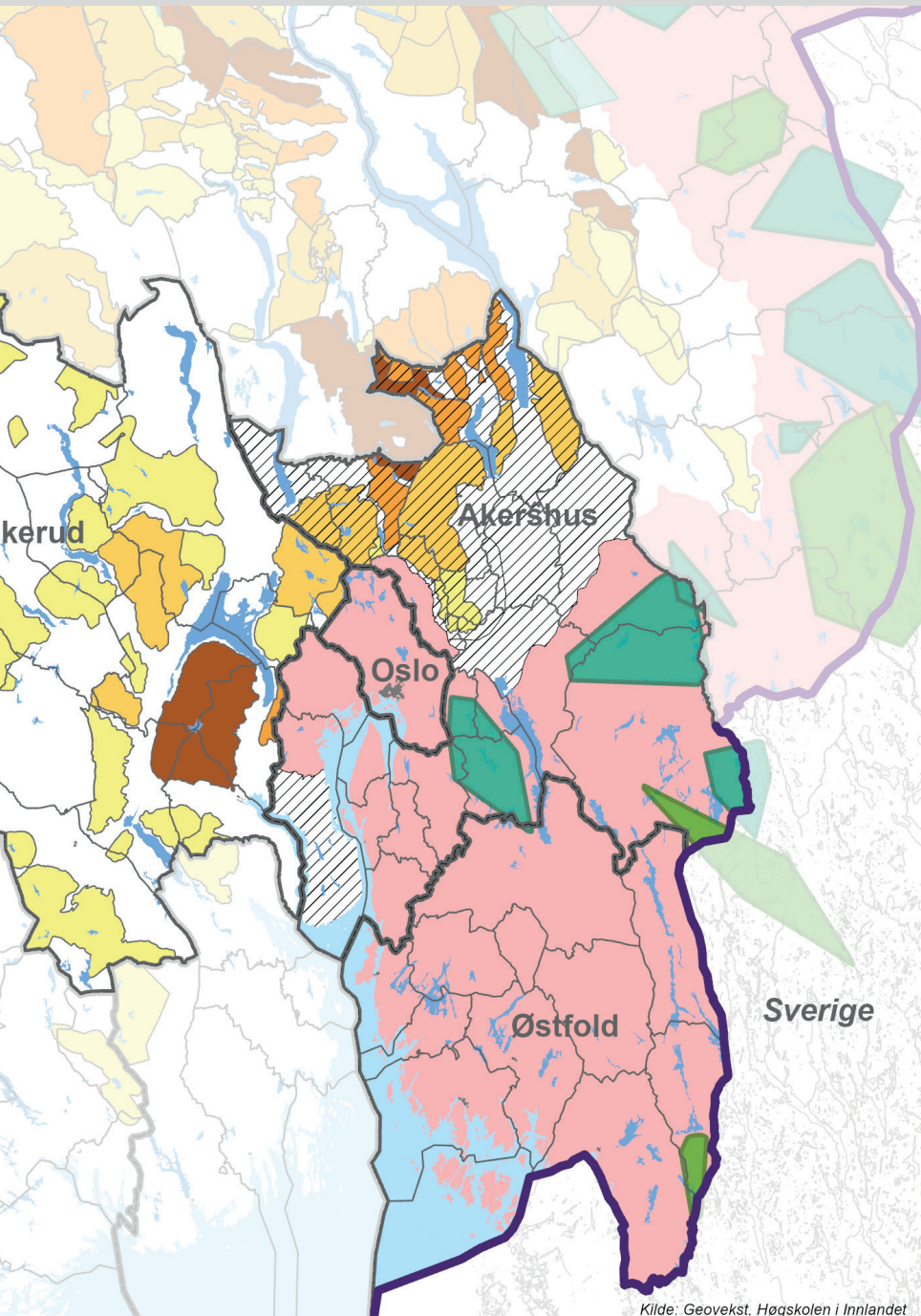

kerud

Akershus

Oslo

Østfold

Sverige

## Økte tap av sau i 2023 på grunn av ulv

I 2023 var det en økning i antall erstatningssøknader i Oslo og Viken. Totalt kom det inn 69 søknader om erstatning. Dette var ni flere søknader enn i 2022. Det ble søkt om erstatning for 1377 lam og sau, og av disse ble 978 erstattet. Dette er 281 flere dyr enn i 2022.

Antall søknader er fordelt med 17 i Akershus, 46 i Buskerud og 6 i Østfold. Det ble erstattet 483 lam/sau i Akershus, 420 i Buskerud og 75 i Østfold.

24

Økningen i erstatningssøknader og tap av sau skyltes i stor grad flere store ulveangrep i beitesesongen 2023. Det var angrep i ulike områder i de tre fylkene fra Hvaler-øyene lengst syd til øverst i Numedal. Størst antall tapt sau til ulv var det i området øst for Vormo i Eidsvoll kommune. Her var det en langvarig tapssituasjon som pågikk hele beitesesongen. Selv om to ulver ble felt på skadefelling i dette området i 2023, kom det inn nye ulver fortsatte å gjøre skade. I beitesesongen 2023 ble det også registrert bjørneskader i Buskerud. Først i Flå kommune, og vel 10 dager seinere ble det gjort skader i Rollag. Mye tyder på at det var samme bjørnen som var ansvarlig for skadene, og den ble felt på skadefelling under direkte angrep på sau i Rollag kommune.

I 2023 var det innafor Oslo og Viken flest sauer som ble erstattet som tapt til ulv (49 %), deretter gaupe (43 %), bjørn (4 %), kongeørn (3 %) og jerv (1 %).

Ønsker du å gå dypere inne erstatningsdataene, kan du gå inn på [Rovbase](#) og finne tall og figurer fra tidligere erstatningsoppgjør på lands-, fylkes- og kommunenivå.





Montering av viltkamera.  
Foto: Statsforvalteren

# Informasjon fra Mattilsynet

## Dyrevelferd på beite

Mattilsynet er opptatt av at husdyr skal ha trygge forhold på utmarksbeite, uten vesentlig risiko for sykdom eller skader. Beiting er et dyrevelferdsmessig gode. Det er dyreeiers ansvar å sikre sine dyr mot unødige påkjenninger, men også landbruks- og rowiltforvaltningen har et ansvar for at intensjonen i dyrevelferdsloven kan oppfylles. Mattilsynet samarbeider tett med Statsforvalteren og andre aktører for å forebygge skader forårsaket av fredet rowilt. Fredet rowilt utgjør en betydelig dyrevelferdsrisiko i mange områder. Mattilsynet forventer at nødvendige tiltak som eksempelvis økt tilsyn og tillatelse til skadefelling gis når faresituasjoner oppstår.

26

## Husk krav til dokumentasjon - dyreholdjournal

Dyreeier skal ha oppdaterte skriftlige registreringer gjennom beitesesongen, som for resten av året. I dyreholdjournalen skal det stå opplysninger om merking, antall dyr sluppet på beite, døde dyr inkludert sannsynlig dødsårsak, helsetilstand, når dyr flyttes og hvis det skjer noe spesielt. Disse opplysningene er det som kalles dyreholdjournal. Tilsyn med dyr på beite skal loggføres, f.eks. i en notatbok, med informasjon om tidspunkt, antall dyr, syke og skadde dyr osv.

## Mattilsynet kan vedta nedsanking eller samling av dyr

Dyreeier er ansvarlig for sine beitedyr. I spesielle situasjoner kan Mattilsynet fatte vedtak om forsinket beiteslipp, samling av dyr og tidlig nedsanking fra beite. Dyreeier kan da ha rett til en kompensasjon for å dekke ekstrakostnader.

## Overvåking av skrapesjuka hos småfe og kugalskap (BSE hos storfe)

Det skal varsles til Biosirk (kadaverbil) om selvdøde/avlivede småfe over 18 måneder og storfe over 4 år, uansett dødsårsak. Dette gjelder også småfe som dør i utmark og som leveres til kadaverbil. Vi minner om at kadavrene må tildekkes før henting, gjerne med presenning eller lignende som hindrer åtseldyr.



## Viktig med robuste dyr på beite

**God helse:** Kun friske og beitedyktige dyr skal slippes på beite. Søyer og lam skal være i god kondisjon.

**Veiing ved slipp:** Det anbefales å veie lammene ved beiteslipp for å sikre et forsvarlig slipp og kunne ha en god oppfølging av tilvekst i sesongen. Dette vil også være en viktig dokumentasjon å henvise til ved tap på beite.

**Beredskapsplan:** Vi anbefaler at beitelag og enkeltbrukere har en beredskapsplan til bruk ved akutte tapshendelser, med blant annet varslingsrutiner, beskrivelse av aktuelle tiltak og skisserte beredskapsarealer. Mattilsynet bidrar gjerne med veiledning på dette.

**Sankerutiner:** Det er viktig at dyrene er sanket ned tidlig nok, både med tanke på fôr, risiko for tap til rovvilt og før ventende frost.

### Aktuelt regelverk for småfe innenfor Mattilsynets felt

- Forskrift om velferd for småfe
- Forskrift om merking, registrering med videre av småfe
- Dyrehelseforskriften



### Meld fra til Mattilsynet ved akutte hendelser og store tap av beitedyr til rovvilt

Felles sentralbord: 22 40 00 00

[www.mattilsynet.no](http://www.mattilsynet.no) menyvalg: «kontakt oss», eller ta kontakt direkte med vårt lokale kontorsted.

# Rovviltkontakter

Statens naturoppsyn (SNO) har rovviltkontakter i alle fylkene. Rovviltkontaktene utfører skadedokumentasjon ved mistanke om rovviltskade på bufe/tamrein/hund og kontroll av meldinger om spor og spor tegn etter rovvilt.

28

**NB!** Rovviltkontaktens dokumentasjon av skader er det viktigste grunnlaget for å vurdere om det skal gis skadefelling og for seinere vurdering av eventuelle søknader om erstatning når husdyr blir drept eller skadet av rovvilt.

Du bør melde alle observasjoner, spor og spor tegn til rovviltkontakt i SNO så raskt som mulig. Det er også mulig å rapportere direkte på [www.skandobs.no](http://www.skandobs.no).

MILJØ-  
DIREKTORATET



## Kontakt Statens naturoppsyn:

Sentralbord: 73 58 05 00  
[www.miljodirektoratet.no](http://www.miljodirektoratet.no)



SNO dokumenterer ulvedrept sau.  
Foto: Statens naturoppsyn

Navn	Mobil	Ansvarsområde
<b>Rovviltkontakter i Østfold, Buskerud, Oslo og Akershus</b>		
Rune Aanderaa	900 89 284	Asker, Bærum, Oslo-Nordmarka
Jon Petter Bergsrud	958 93 701	Gran, Brandbu, Jevnaker, Lunner og Nittedal
Morten Mikalsen	932 40 870	Indre Østfold, Marker, Aremark, Skiptvet og Rakkestad
Hans Petter Klokkerengen	915 99 040	Romerike
Carl Randin Klokkerengen	952 00 653	Romerike
Halvor Jødahl	958 88 197	Aurskog Høland, Lillestrøm, Nes, Lørenskog og Rælingen
Glenn Storbråten	994 23 110	Follo, Østmarka, Indre Østfold, Våler, Skiptvet, Moss og Råde
Remi Andre Kopperud	905 33 118	Halden, Aremark, Sarpsborg, Fredrikstad, Hvaler og Rakkestad
Jarle Foss	971 99 362	Drammen, Lier, Øvre Eiker, Ringerike, Krødsherad, Modum og Hole
Runar Tufto	901 77 702	Gol, Hemsedal, Hol og Ål
Håvard Kjønvedt	958 05 333	Nesbyen, Flå, Sigdal, Nore og Uvdal, Røllag, Flesberg og Kongsberg

## Beitelagene

De registrerte utmarksbeitelagene i Østfold, Buskerud, Oslo og Akershus registrerer hvert år antall dyr som slippes og sankes. Dette gir nyttig statistikk over utviklingen i bruken av utmarksressursene og variasjoner i slipp og tap fra år til år.

30

Beitelag	Mobil	Kontaktperson
Region 4		
Asker og Bærum Saubeitelag SA	915 77 904	Johan L. Persbråten
Eidsvoll Sankelag SA	913 79 091	Audun Knutsen
Feiring Beitelag	981 81 210	Torkild Wangen
Gjerdrum Sankelag	906 85 103	Ragnar Hennum
Hurdal Beitelag	466 27 584	Helene Vestreng
Hvaler Beitelag SA	951 24 265	Hans Herman Utgård
Lunner Beitelag	995 08 641	Eirik Foss Almqvist
Lunner og Jevnaker Saubeitelag	913 27 852	Hans Kristian Skau
Nannestad Beitelag SA	924 38 102	Ole David Aas
Nannestad Sankelag SA	952 42 419	David N. Eik
Nordmarka Beitelag	950 50 730	Anders Bratvold
Rosholmen og Kusand Beitelag	992 64 224	Martin Raasok Killingmo
Smaalenene Beitelag SA	909 80 800	Arild Moe
Søndre Akershus Sau og Geit	928 12 408	Jon Skretting
Akershus Sau og Geit	918 19 067	Helge Olaf Aas
Østfold Sau og Geit	922 93 830	Grete S. Stokstad

Beitelag	Mobil	Kontaktperson
Region 2		
Eggedal Beitelag	926 27 914	Stein Tore Aalien
Finnemarka Beitelag SA	905 25 218	Knut Birkeland
O H Sando (Flæfjelldrifta)	900 12 110	Olav Haakon Sando
Flå Sankelag SA	412 59 427	Gunder G. Trommald
Foreningen Nes Sankelag	924 66 493	Tove Solheim
Fødalsdrifta Beitelag SA	906 83 725	Steinar Tormodsgard
Geitvassdalen Beitelag	950 80 210	Tone E. Bjørnsrud
Gol Beitelag SA	458 12 299	Asle B. Bråtalen
Gruveåsen Beite- og tilsynslag	908 23 911	August Skuterud
Hemsedal Sankelag	924 29 945	Olav Wollebæk Veslestølen
Hol Sankelag	911 23 678	Jon Øen
Holleia Beitelag	984 15 392	Espen Krogstad
Horga Beitelag BA	469 04 432	Morten Narumshagen
Iungsdalen Fjellbeitelag	909 82 666	Steinar Hagen
Lågaros Beitelag	911 90 253	Gjermund Otterholt
Lågliberget Beitelag	900 96 661	Jan Birger Nymoen
Nore Sankelag	932 10 995	May Britt Halland
Nykirke Beitelag	992 78 384	Harald Kollerud
Ringerike og Hole Beitelag SA	452 21 724	Guro Johnsrud
Rollag Beitelag	452 60 938	Gunn-Hege L. Aarvelta
Råenskogen Beitelag SA	920 32 129	Helge N. Rivrud
Sandsvær/Kongsberg Beitelag	932 37 040	Lars Hvaale Fretland
Sirikjerke Beitelag SA	997 32 725	Ole Kittil Næss
Skurdalen og Dagali Sankelag	980 89 048	Aslak Geir Skurdal
Tunhovd Sanke og Beitelag SA	913 63 647	Hallgeir Lislegård
Uvdal Sankelag	970 93 407	Eirik Bø
Vestmarka Beitedriftslag SA	932 95 511	Anders Baumann
Vestsiden Beitelag BA	920 95 934	Runar Bakke
Ørpen-Redalen Beitelag SA	959 16 902	Guro Emilie Riis Andersen Redalen
Øvre Uvdal Beitelag	915 48 550	Inger-Toril Ødegaard
Ål Sankelag	950 37 743	Torstein Myking
Buskerud sau og geit	414 20 811	Gerd Jorde



# Kontaktinformasjon

32

Navn	Tlf./mobil	Ansvarsområde/fylke/kommune
<b>Statsforvalteren i Oslo og Viken</b>		
Sigurd Bakken	22 00 36 86	Klima- og miljøvernavdelingen
Åsmund Fjellbakk	69 24 71 07	Klima- og miljøvernavdelingen
Astrid Holtan Fredriksen	32 26 68 05	Klima- og miljøvernavdelingen
Christian Hillman	22 00 36 35	Klima- og miljøvernavdelingen
Ellen Lien	22 00 36 62	Klima- og miljøvernavdelingen
Asle Stokkereit	22 00 36 68	Klima- og miljøvernavdelingen
Otto Galleberg	32 26 67 18	Landbruksavdelingen
Marit Surlien Hoen	32 26 67 16	Landbruksavdelingen
Janne Fossum	32 26 69 12	Landbruksavdelingen
<p><b>Se rovviltnemndenes egne nettsider for oppdatert kontaktinformasjon om nyoppnevnte rovviltnemnder.</b> Dere kan også kontakte sekretariatet:</p> <p>marit.hoen@statsforvalteren.no (region 2)            christian.hillmann@statsforvalteren.no (region 4)            janne.fossum@statsforvalteren.no (region 4)            sigurd.bakken@statsforvalteren.no (region 4)</p>		
Anne-Nora Oma Dahle	413 17 819	Rovviltnemnda region 2
Sissel Rundblad	951 48 720	Rovviltnemnda region 4
<b>Statens naturoppsyn (SNO)</b>		
Espen Marker	975 70 975	Rovviltansvarlig i region 2
Ida Glemminge	996 26 836	Rovviltansvarlig i region 4
<b>Mattilsynet</b>		
Harald Øverby	22 77 82 33 920 90 841	Beredskapskoordinator Mattilsynet, Region Øst
Mattilsynet	22 40 00 00	Akutte hendelser
<b>Kadaverhunder</b>		
<a href="#">Norske Kadaverhunder</a>	482 30 371	Ekvipasje Østfold, Buskerud, Oslo og Akershus ved Rønnaug Flattum, mobil 930 03 181

## Statsforvalterens beredskapstelefon

Varsling om akutte hendelser som gjeldet rowilt:

**Mobil 971 35 265**

Henvendelser som krever saksbehandling, som søknader om skadefelling, sendes også til oss på e-post til følgende to adresser:

sfovrowiltberedskap@statsforvalteren.no og  
sfovpost@statsforvalteren.no



**Statsforvalteren i Oslo og Viken**

**Postadresse:**

Postboks 325, 1502 Moss

**Postmottak**

[sfovpost@statsforvalteren.no](mailto:sfovpost@statsforvalteren.no)

[www.statsforvalteren.no/ov](http://www.statsforvalteren.no/ov)

**Telefon:**

69 24 70 00

**Beredskapstelefon rowilt:**

971 35 265