



Statsforvalteren i Vestfold og Telemark

# Regionalt miljøtilskudd i jordbruket

## RMP 2025

### VEILEDNINGSHEFTE

Søknadsfrist 15. oktober



Statsforvalteren i Vestfold og Telemark:

[fmvtpost@statsforvalteren.no](mailto:fmvtpost@statsforvalteren.no) / Telefon: 33 37 10 00 / [www.statsforvalteren.no](http://www.statsforvalteren.no)

## Oversikt over tilskudd til tiltak som fremmer miljøgoder

Tiltak	Tiltaks- klasser	Enhet	Foreløpig sats kr		
			Visse områder	Alle områder	SIDE
<b>Kulturlandskap</b>					
<b>Drift av bratt areal</b>	Overflate- og fulldyrka helning 1:3	dekar	280		<b>11</b>
	Overflate- og fulldyrka helning 1:5	dekar	160		<b>11</b>
	Beiting i kombinasjon med beitepussing helning 1:3	dekar	90		<b>11</b>
	Beiting i kombinasjon med beitepussing helning 1:5	dekar	50		<b>11</b>
<b>Drift av beitelag</b>	Storfe/hest	dyr		20	<b>12</b>
	Småfe	dyr		15	<b>12</b>
<b>Beiting av verdifulle jordbrukslandskap i innmark</b>	Beiting	dekar	100		<b>13</b>
<b>Beiting av verdifulle jordbrukslandskap i utmark</b>	Storfe/hest	dyr	1 500		<b>14</b>
	Småfe	dyr	400		<b>14</b>
<b>Slått av verdifulle jordbruks-landskap</b>	Slått	dekar	50		<b>15</b>
<b>Skjøtsel av gårdsdammer</b>	Gårdsdam	stk		600	<b>15</b>
<b>Biologisk mangfold</b>					
<b>Slått av slåtteområde</b>	Svært viktig	dekar		1 400	<b>16</b>
	Viktig	dekar		1 400	<b>16</b>
	Lokalt viktig	dekar		1 400	<b>16</b>
<b>Skjøtsel av trua naturtyper</b>	Slått/rydding	dekar		425	<b>17</b>
	Beiting	dekar		225	<b>17</b>
<b>Skjøtsel av styvingstrær</b>	Tre	stk		700	<b>18</b>
<b>Soner for pollinerende insekter</b>	Egen stripe, generell frøblanding	meter		8	<b>19</b>
	Egen stripe, regional frøblanding	meter		15	<b>19</b>
	Tilgrensende kantsone	meter		15	<b>19</b>
<b>Tilrettelegging av hekke- og beiteområder for fugl</b>	Høy tilrettelegging	dekar		1 000	<b>20</b>
	Lav tilrettelegging	dekar		300	<b>20</b>

Forsidebilder: Everdien van Weeghel



Tiltak	Tiltaks- klasser	Enhet	Foreløpig sats kr		
			Visse områder	Alle områder	SIDE
<b>Kulturminner og kulturmiljøer</b>					
Drift av seter	Levering til meieri, 4-6 uker	seter		100 000	<b>23</b>
	Levering meieri, 6 uker eller mer	seter		120 000	<b>23</b>
	Egen foredling, 4-6 uker	seter		130 000	<b>23</b>
	Egen foredling, 6 uker eller mer	seter		150 000	<b>23</b>
Besøksseter	Besøksseter	seter		50 000	<b>23</b>
Skjøtsel av automatisk fredete kulturminner	Slått	dekar		425	<b>24</b>
	Beiting	dekar		225	<b>24</b>
Skjøtsel av steingjerder og bakkemurer	Steingjerder	meter		5	<b>25</b>
	Bakkemurer	meter		5	<b>25</b>
Skjøtsel av kulturhistoriske områder	Slått/rydding	dekar	0		<b>26</b>
	Beiting	dekar	0		<b>26</b>
<b>Friluftsliv</b>					
Vedlikehold av turstier i jordbrukslandskapet	Lav tilrettelegging	meter		8	<b>27</b>

## Oversikt over tilskudd til tiltak som reduserer utslipp

Tiltak	Tiltaksklasser	Enhet	Foreløpig sats kr		
			Prioriterte områder	Andre områder	SIDE
<b>Avrenning til vann</b>					
Ingen jordarbeiding om høsten	Erosjonsrisikoklasse 1	dekar	90	40	<b>28</b>
	Erosjonsrisikoklasse 1 med dråg	dekar	90	40	<b>28</b>
	Erosjonsrisikoklasse 2	dekar	115	60	<b>28</b>
	Erosjonsrisikoklasse 2 med dråg	dekar	115	60	<b>28</b>
	Erosjonsrisikoklasse 3	dekar	180	100	<b>28</b>
	Erosjonsrisikoklasse 4	dekar	210	120	<b>28</b>
Gras på arealer utsatt for erosjon	Erosjonsrisikoklasse 3 og 4	dekar	80	0	<b>29</b>
Ingen jordarbeiding på flomutsatte arealer	Vassdragsnært flomutsatt areal	dekar	50	25	<b>30</b>
Direktesådd høstkorn og høstoljevekster	Lett harving etterfulgt av såing	dekar	120	90	<b>31</b>
	Direktesådd høstkorn og høstoljevekster	dekar	200	150	<b>31</b>
Grasdekte vannveier og grasstriper i åker	Korn/oljevekster/belgvekster/fôrmais	meter	30	15	<b>32</b>
	Potet/grønnsaker	meter	30	15	<b>32</b>
Grasdekt kantsone i åker	Korn/oljevekster/belgvekster/fôrmais	Meter	15	10	<b>33</b>
	Potet/grønnsaker	Meter	15	10	<b>33</b>



Tiltak	Tiltaksklasser	Enhet	Foreløpig sats kr	
			Alle områder	SIDE
<b>Utslipp til luft</b>				
<b>Nedlegging av husdyrgjødsel</b>	Nedlegging i voksende kultur	dekar	40	<b>34</b>
	Nedlegging og nedmolding innen 2 timer i åpen åker	dekar	45	<b>34</b>
	Nedlegging og nedmolding innen 18 timer i åpen åker	dekar	40	<b>34</b>
<b>Nedfelling av husdyrgjødsel</b>	Nedfelling i voksende kultur	dekar	45	<b>35</b>
	Nedfelling i åpen åker	dekar	45	<b>35</b>
<b>Spredning av husdyrgjødsel med tilførselsslange</b>	Tilførselsslange	dekar	45	<b>35</b>
<b>Plantevern</b>				
<b>Ugrasharving i korn og frøvekster</b>	Ugrasharving	dekar	75	<b>36</b>
<b>Mekanisk ugrasbekjempelse i radkulturer</b>	Flamming	dekar	125	<b>36</b>
	Mekanisk ugrasbekjempelse	dekar	125	<b>36</b>
<b>Fangvekster som underkultur</b>				
	Hovedvekst korn/oljevekster/belgvekster/ fôrmais	dekar	170	<b>37</b>
	Hovedvekst grønnsaker/poteter	dekar	295	<b>37</b>
<b>Fangvekster sådd etter høsting</b>	Hovedvekst korn/oljevekster/belgvekster/ fôrmais	dekar	280	<b>38</b>
	Hovedvekst grønnsaker/poteter	dekar	295	<b>38</b>
<b>Bruk av egenprodusert kompost</b>	Kompost	dekar	200	<b>39</b>
<b>Spredning av biokull</b>	Biokull	kg	13	<b>40</b>
<b>Miljøavtale og klimarådgiving</b>				
<b>Miljøavtale</b>	Trinn 1	dekar	90	<b>41</b>
	Trinn 2	dekar	100	<b>41</b>
<b>Klimarådgiving</b>	En -til-en rådgiving	stk	6 000	<b>43</b>
	To-til-en rådgiving	stk	8 000	<b>43</b>
	Grupperådgiving	stk	2 000	<b>43</b>

Se også våre nettsider [her](#).



## Nytt fra 2025

Regionale miljøtilskudd forvaltes av Statsforvalteren gjennom Regionalt miljøprogram. Programmet rulleres hvert fjerde år, og det nye Regionale miljøprogram gjelder i perioden 2023-2026.

Tilhørende det regionale miljøprogrammet utarbeides det en 'Forskrift om regionale miljøtilskudd i jordbruket, Vestfold og Telemark'. Forskriften inneholder alle tiltak det kan søkes tilskudd til i de to fylkene.

Fra 2025 er det noen endringer i forskriften, og noen endringer i veiledningsteksten, sammenlignet med 2024. Forskriftsendringene blir fastsatt i løpet av første halvår i 2025.

Her følger en kort oppsummering av de viktigste endringer, eller presiseringer i veiledningsteksten, som gjelder fra 2025:

### FREMME MILØGODER

#### Biologisk mangfold

Pollinerende soner: Blodkløver har fått endret risikokovurdering fra lav risiko til potensielt høy risiko for naturmangfoldet. I vekstsesongen 2024 har Landbruksdirektoratet gitt en generell dispensasjon for blodkløver i pollinatorsoner. Denne dispensasjon gjelder ikke lenger, og dermed er det ikke tillatt å bruke blodkløver i polinatorsoner i vekstsesongen 2025. Allerede etablerte flerårige soner som inneholder blodkløver kan også gis støtte i 2025 og så lenge sonen blir liggende (fram til sonen går ut eller fornyes).

### REDUSERE MILJØBELASTNING

#### Jord og jordhelse

Bruk av egenprodusert kompost: Merk endringer i vilkår for tiltaket.

#### Miljøavtale og klimarådgiving

Miljøavtale: Tiltakene for å kunne søke tilskudd til 'miljøavtale' er endret. Etter innføringen av regionale miljøkrav i jordbruket fra 1. januar 2025 ble mange av tiltakene fra miljøavtalen 2024 pålagt som krav. Pålagte krav er blitt tatt ut av miljøavtalen, og nye krav er kommet til i dialog med bondelagene, kommunene og Norsk Landbruksrådgiving.

### REGIONALE MILJØKRAV I JORDBRUKET FRA 1. JANUAR 2025

Fra 1. januar 2025 gjelder [forskrift om regionale miljøkrav i jordbruket](#) i hele Vestfold fylke, samt kommunene Skien, Porsgrunn, Siljan, Bamble, Midt-Telemark og Nome i Telemark.

Formålet med forskriften er å redusere erosjon og avrenning av jord og næringsstoffer fra fylldyrka areal, for å bidra til målet om minst god økologisk miljøtilstand i alle jordbrukspåvirkede vannforekomster.

[På vår nettside finnes det informasjon om regionale miljøkrav, samt veiledere til miljøkravene.](#)

Det er mulig å søke RMP-tilskudd til tiltakene som er pålagt i forskrift om regionale miljøkrav fra 1. januar.



# Miljøprogram for Vestfold og Telemark

Vestfold og Telemark har [Regionalt miljøprogram \(RMP\)](#) gjeldende for 2023 – 2026. Miljøprogrammet er utarbeidet av Statsforvalteren i Vestfold og Telemark i nært samarbeid med næringsorganisasjonene, landbruksrådgivingen, kommunene og fylkeskommunen i vårt fylke. Instruks fra Landbruksdirektoratet legger føringer for innhold og vilkår i de ulike tilskuddsordningene og for hvilke tilskuddsordninger som kan velges for fylket.

## Bidra til bedre miljø!

Det er mange områder med verdifulle kulturlandskap i fylket vårt. Disse inneholder også stort naturmangfold og viktige kulturminner. Flere av vassdragene i Vestfold og Telemark er påvirket av jordbruksdrift, og har ikke god nok miljøtilstand. Oslofjorden må avlastes for avrenning av jord og næringsstoffer. Jordbruket må ha økt oppmerksomhet på klimautslipp. Det er viktig at du som bonde tenker gjennom hvilke miljøtiltak som kan gjøres på din gård for å ivareta kulturlandskapet, bedre vannmiljøet eller redusere utslipp til luft.

## Hvordan søker du?

### Søk elektronisk!

Landbruksdirektoratet har laget en [bruksanvisning](#) til hvordan du kan søke RMP-tilskudd elektronisk gjennom Altinn. Du kan søke fra 15. september.

Det er mulig å ta inn kartene fra foregående år og evt. korrigere disse.

Link til søknadsskjemaet finner du på [vår nettside](#) eller [Landbruksdirektoratets nettside](#).

### Fordeler ved å søke elektronisk:

- Du får ferdig utfylte opplysninger om foretaket
- Du får løpende beskjed om du har fylt ut skjemaet riktig
- Du kan importere og redigere kartfigurer fra tidligere år slik at du slipper å tegne alt på nytt
- Du får kvittering på at søknaden er mottatt. Husk å sjekke meldingsboksen i Altinn!
- Opplysningene du legger inn kan kopieres til søknader senere år
- I Altinn kan du se når søknaden er behandlet

Du kan alltid kontakte landbrukskontoret i kommunen for å få hjelp med søknaden. Men husk at du selv er ansvarlig for at den er fylt ut, og at opplysningene i søknaden er riktige.

**HUSK**  
**SØKNADSRIST**  
**15. OKTOBER!**



Foto: Julie Wiik, NLR, fangvekster i fôrmais



## Verdt å vite

Regionalt miljøtilskudd gis for en ekstra miljøinnsats utover vanlig drift. Ofte som en kompensasjon for økte kostnader eller lavere avling. Noen av tiltakene kan overlapse; altså utløse flere tilskudd. Vedlegget 'overlapp av tilskuddsordninger på samme areal' på side 44 gir en oversikt over tiltakene som kan overlapse.

### Når kan jeg søke?

- 15. september – søknadsomgangen åpner
- 15. oktober – søknadsfrist RMP
- 15. november – søknadsfrist for drift av beitelag

Søknader om regionalt miljøtilskudd som er levert innen søknadsfristen kan endres innen 29. oktober uten reduksjon i tilskuddet. Dette gjelder ikke søknad om tilskudd etter § 5 Drift av beitelag. Søknader som leveres senere enn 14 dager etter fristen, vil bli avvist.

Skal du søke om RMP-tilskudd i et annet fylke enn Vestfold eller Telemark, må du søke om RMP-tilskudd i det fylket arealet ligger. Et foretak kan søke om RMP-tilskudd i flere fylker.

### Hvem kan søke?

Foretak som driver vanlig jordbruksproduksjon og beitelag som er godkjent av kommunen og som er registrert i Enhetsregisteret, kan søke tilskudd.

Det er den som disponerer arealet eller dyrene i søknadsåret, som har rett på tilskuddet. Tilskuddet utbetales til det foretaket eller beitelaget som har søkt.

### Når blir tilskuddet utbetalt?

Svar på søknaden får du i form av et utbetalingsbrev som viser hva du har fått tilskudd til. Brevet blir vanligvis sendt ut slutten av februar/starten av mars. Utbetaling fra Landbruksdirektoratet finner sted i første halvdel av mars.

### Leiejord?

Ved endring av jordleieavtaler for arealer som det søkes RMP-tilskudd for, bør søker underrette eier og ny leier om det er søkt miljøtilskudd for arealet, og hvilke følger det har for driften.

### Kart

På hjemmesiden til NIBIO finner du [«Gårdskart»](#) og [«Kilden»](#) som kan være til god hjelp når du skal søke.

### Kontroll: Pass på at opplysningene i søknaden er riktige!

Kommunen, Statsforvalteren eller Landbruksdirektoratet kan kontrollere opplysningene du har gitt i RMP-søknaden. Kontrollen utføres vanligvis ved stedlig befaringskontroll av arealer og dyr m.m. **Et tips er å vise fram foto (tatt i vekstsesongen) ved kontroll.**

Feil opplysninger i søknaden og brudd på vilkår kan føre til avkorting av tilskuddet.



## Hvordan settes RMP-satsene?

Det er et mål å informere om foreløpige tilskuddssatser for regionale miljøtiltak før våronna, slik at dere kan planlegge gjennomføringen av miljøtiltakene på best mulig grunnlag. Derfor diskuterer vi sammen med bondelagene de foreløpige tilskuddssatser for RMP allerede i mars. I mars vet vi ikke hvor mye penger som vil bli bevilget til RMP over jordbruksoppgjøret, og vi må naturlig nok anslå hvor mange RMP-tiltak dere vil søke om når vi setter foreløpige satser.

Etter jordbruksoppgjøret vet vi hvor mye midler Vestfold og Telemark har for å gjennomføre RMP-tiltakene. Da gjør vi sammen med bondelagene en ny vurdering av de foreløpige satsene.

I slutten av januar påfølgende år har kommunene behandlet alle søknader, og vet vi dermed hvor mange RMP-tiltak som er gjennomført. Sammen med bondelagene fastsetter vi da de endelige satsene. Normalt treffer prognosene våre godt, slik at det bare blir små justeringer etter søknadsfristen. Men i 2024 måtte vi justere ned de endelige satsene, fordi gjennomføringen av mange tiltak hadde økt mer enn forventet.

I 2025 er det innført regionale miljøkrav i jordbruket. Det kan fortsatt søkes RMP-tilskudd til tiltakene som nå er pålagt. Innføring av regionale miljøkrav gjør det utfordrende å anslå hvor mange vannmiljøtiltak som vil bli gjennomført. Vi vil gjøre oppmerksom på at foreløpige satsene som nå er publisert er **foreløpige**, og at disse satsene er mer usikre enn tidligere år.





## Prioritering av områder for tiltak i kulturlandskapet

I Vestfold og Telemark er visse områder prioritert høyere enn andre med tanke på tilskudd til tiltak. Enkelte tilskudd gjelder kun for Telemark.

### Innmark

#### TELEMARK

Drift av bratt areal er viktig for å holde arealene i hevd og opprettholde et åpent kulturlandskap. I Telemark kan det derfor gis tilskudd til bratt areal på overflatedyrka og fulldyrka arealer.

I kommunene i Telemark er det fra tidligere valgt ut kartfestede områder med verdifulle jordbrukslandskap. Enkelte tilskudd gjelder kun for disse områdene. Ta kontakt med landbrukskontoret i kommunen for å få info om disse prioriterte områdene.

#### VESTFOLD

I Vestfold gis det RMP-tilskudd til innmarksbeiter. Omfanget av disse er begrenset, og de ligger spredt i randsonen rundt de fulldyrka arealene. De er truet av gjengroing. Ravinebeiter kan delvis være innmarksbeite og delvis overflatedyrka og fulldyrka jord. Gammel kulturmark som er åpnet opp og gjerdet med SMIL-tilskudd, kan gis RMP-tilskudd for å sikre videre beiting i områdene.

### Utmark

På øyer og i naturvernområder langs kysten i Vestfold og Telemark har det i lengre tid pågått arbeid med å åpne opp kulturlandskap preget av jordbruksdrift. Beiting er et viktig skjøtselstiltak for å ivareta disse områdene, samt å utnytte beiteressursene. I kystsonen ligger Jomfruland og Stråholmen utvalgte kulturlandskap og Færder utvalgte kulturlandskap. Disse overlappes delvis av Jomfruland nasjonalpark og Færder nasjonalpark. Øyer og naturvernområder langs kysten er derfor prioritert med et dyretilskudd.

Beitelag i hele fylket med dyr på utmarksbeite kan gis dyretilskudd. Det er viktig å finne nyttige fellesløsninger i beitebruken, og sikre god utnyttelse av utmarksressursene.



Foto: Thor Christiansen, Vinje kommune

## Prioritering av områder for tiltak mot avrenning

I Vestfold og Telemark er arealer under marin grense prioritert med tanke på avrenningstiltak. Marin grense er det høyeste nivået havet har hatt etter istiden. Her har vi næringsrikt leirholdig jordsmonn, og mye åpent åkerareal med høy risiko for avrenning. Arealer under marin grense tilsvarer alt dyrka areal i Vestfold, og nesten all åpen åkerdrift i Telemark. Disse områdene, preget av leirjord og påvirkede vassdrag, har spesielle utfordringer med tanke på avrenning av jord og næringsalter. Det vil være en fordel å kunne holde like tilskuddssatser i dette området. I andre områder er tilskuddssatsene noe lavere.

Der hvor miljøutfordringene er ekstra store er det mulig å søke tilskudd til miljøavtale. Tilskuddet kan gis til søkere som har gjennomført flere definerte tiltak. I 2025 gjelder det de som drifter jord i nedbørfeltene/tiltaksområdene Bergsvannet i Eidsfoss (inkludert Vikevannet og Haugestadvannet), Hillestadvannet, Revovannet, Borrevannet, Akersvannet, Goksjø, Viksfjord, Børsesjø og Leirkup.

**Prioritert område er arealer under marin grense:**



### Tilstanden i vann og vassdrag

I jordbruksområdene i Nedre Telemark og Vestfold, med åpen åkerdrift, er miljøtilstanden i de fleste innsjøene og bekkefeltene ikke god nok. I Vestfold har mange innsjøer og bekkefelt med dårlig eller svært dårlig miljøtilstand. Tilskudd til miljøtiltak for å redusere avrenning til vann, både i RMP og SMIL, er derfor målrettet mot områdene i midtre og nedre Telemark og i Vestfold. Drikkevannskildene Norsjø, Farris og Eikeren skal beskyttes mot forringelse.

Miljøtilstanden i kystvannet har utviklet seg i negativ retning. Avrenning fra jordbruket og elveløpserosjon tilfører betydelige mengder sedimenter og næringsalter til Oslofjorden. Helhetlig tiltaksplan for Oslofjorden viser til behovet for forsterket miljøinnsats både innen jordbruk og innen avløp.

Det er laget tiltakspakker for jordbruket for aktuelle nedbørfelt i Vestfold og Telemark. Disse er å finne i de lokale tiltaksanalysene for vannområdene for 2022-2027, [se Vannportalen](#) og [info hos Statsforvalteren VT](#).

Fra 1. januar 2025 gjelder regionale miljøkrav for jordbruket i Vestfold og Telemark.



# Tiltak for å ivareta landbrukets kulturlandskap

## Drift av bratt areal (§ 4)

Det kan gis tilskudd til drift av bratt areal på overflatedyrka og fulldyrka areal.

Det må være drift på arealene slik som slått av gras eller høsting av korn eller andre vekster, dvs. kan også gis til bratte arealer med frukt- eller bær dyrking.

Foreløpig tilskuddssats	
Tiltaksklasse	Tilskudd
Overflate- og fulldyrka, helling 1:5	165 kr/daa
Overflate- og fulldyrka, helling 1:3	280 kr/daa
Beiting i kombinasjon med beitepussing, helling 1:5	50 kr/daa
Beiting i kombinasjon med beitepussing, helling 1:3	90 kr/daa

### Vilkår

Tilskuddet gjelder for Telemark, ikke for Vestfold

Beiting eller beitepussing alene gir ikke tilskudd

Det kan ikke gis tilskudd til innmarksbeite



Foto: Thor Christiansen - Vinje kommune



## Drift av beitelag (§ 5)

Det kan gis tilskudd til drift av beitelag.

Tilskuddet blir gitt til organiserte beitelag der medlemmene samarbeider om slipp, tilsyn og sanking av dyr på utmarksbeite.

Tilskuddet beregnes per dyr sluppet på utmarksbeite.

**For beitelag er søknadsfristen 15. november.**

Foreløpig tilskuddssats	
Tiltaksklasse	Tilskudd
Storfe/hest	20 kr/dyr
Småfe	15 kr/dyr

### Vilkår

*Beitelagene må være registret som samvirkeforetak eller forening i Enhetsregisteret*

*Beitelagene må ha som hovedformål å samarbeide om hensiktsmessige fellesløsninger innen beitebruk og god utnyttelse av utmarksbeite*

*Beitelagene må ha minst 2 medlemmer, og årlig rapportere om driften til Statsforvalteren*

*Sau og hest på utmarksbeite skal ha tilsyn minst 1 gang per uke, og storfe som holdes på utmarksbeite skal ha tilsyn minimum 2 ganger per uke*



Foto: Anne Aasmundsen, geiter i fjellet



## Beiting av verdifulle jordbrukslandskap i innmark (§ 6)

Det kan gis tilskudd til beiting av verdifulle jordbrukslandskap i innmark, for å holde arealene i hevd, samt bevare et jordbrukspreg og åpent landskap.

Tilskuddet gjelder disse områdene:

**Telemark:** Kartfestede områder valgt ut i hver kommune, og gammel kulturmark istandsatt med SMIL tilskudd.

*I de kartfestede områdene i Telemark kan tilskudd gis til beiting på fulldyrka jord, overflatedyrka jord og innmarksbeite. Ta kontakt med landbrukskontoret i kommunen for å få info om disse kartfestede områdene.*

**Vestfold:** Innmarksbeiter, marginale fulldyrka og overflatedyrka arealer på ravinebeiter, og gammel kulturmark istandsatt med SMIL tilskudd.

*I Vestfold er hovedfokus innmarksbeiter. På ravinebeiter kan de delene som er registrert som fulldyrka jord eller overflatedyrka jord også tas med. Arealtypene finnes i NIBIOs kartdatabase AR5 i [Gårdskart](#). Ravine: Dal eller kløft som er utgravd av rennende vann i løsmasser, og som ikke er planert. Landskapsformen avgrenses til å omfatte området til der arealene flater ut.*

### Foreløpig tilskuddssats

Tilskudd

100 kr/daa

### Vilkår

*Arealet skal være godt nedbeitet minst en gang i løpet av sesongen*

*Det kan bare utbetales ett tilskudd til same areal innenfor verdifulle jordbrukslandskap i innmark etter §§ 6 og 8 (ikke tilskudd til både beiting og slått på samme areal)*



Foto: Anne Aasdalen, Telemarksku på beite, Seljord kommune



## Beiting av verdifulle jordbrukslandskap i utmark (§ 7)

### Gjelder øyer og naturvernområder langs kysten

Det kan gis tilskudd for beiting av verdifulle jordbrukslandskap i utmark.

Tilskuddet gjelder for beiting på øyer uten broforbindelse og for beiting i naturvernområder langs kysten øst for riksveg E-18.

Naturvernområder langs kysten med avgrensning riksveg E-18 er omfattet av ordningen. Søk i «Kilden» hos NIBIO, legg inn stedsnavn, velg kartlaget «Eksterne» og deretter «Naturvernområder». Landbrukskontoret kan bistå i dette søket.

Foreløpig tilskuddssats	
Tiltaksklasse	Tilskudd
Storfe/hest	1 500 kr/dyr
Småfe	400 kr/dyr

#### Vilkår

Beitingen skal foregå i minimum 6 uker før 15. oktober

Det skal være minst 2 dekar beibart areal per småfe og minst 5 dekar beibart areal per storfe/hest (1 beibart areal inngår ikke bart fjell og tett skog. Det må være beibare arter på det tilskuddsberettigede arealet)

Det skal foreligge skriftlig beiteavtale mellom grunneier og dyreholder

Sau og hest på utmarksbeite skal ha tilsyn minst 1 gang per uke, og storfe som holdes på utmarksbeite skal ha tilsyn minimum 2 ganger per uke



Foto: Marianne Sandgren, Søndre Årø Gård, Færder UKL



Foto: Hilde Marianne Lien, Ildverket, Færder UKL



## Slått av verdifulle jordbrukslandskap (§ 8)

Det kan gis tilskudd for slått av fulldyrka eller overflatedyrka areal for å opprettholde verdifulle jordbrukslandskap.

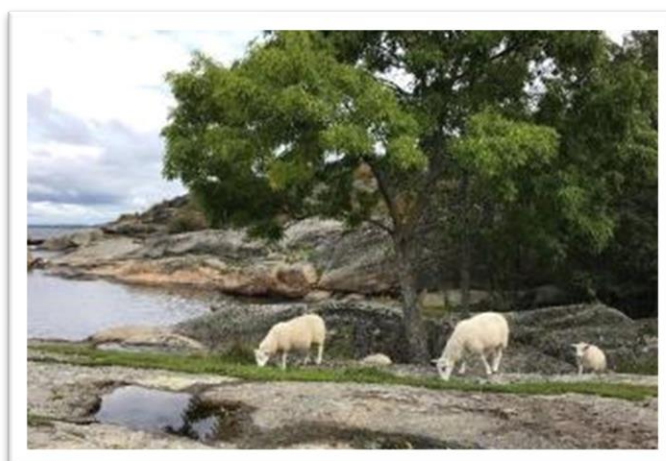
Tilskuddet gjelder disse områdene:

**Telemark:** Kartfestede områder valgt ut i hver kommune, og gammel kulturmark istandsatt med SMIL tilskudd.

*I de kartfestede områdene i Telemark kan tilskudd gis til beiting på fulldyrka jord, overflatedyrka jord og innmarksbeite. Ta kontakt med landbrukskontoret i kommunen for å få info om disse kartfestede områdene.*

### Vilkår

*Tilskuddet gjelder for Telemark, ikke for Vestfold*

*Det kan bare utbetales ett tilskudd til same areal innenfor verdifulle jordbrukslandskap i innmark etter §§ 6 og 8 (ikke tilskudd til både beiting og slått på samme areal)*

Foreløpig tilskuddssats
50 kr/daa

## Skjøtsel av gårdsdammer (§ 9)

Det kan gis tilskudd for slått, rydding eller beiting for å hindre gjengroing av gårdsdammer.

Med slått/rydding menes å fjerne gras og vegetasjon for å beholde et åpent preg.

Gårdsdammer er viktige elementer i kulturlandskapet, og har ofte et rikt biologisk mangfold.

Tilskuddet gjelder ikke tømning av fangdammer, dette kan det søkes SMIL-tilskudd til.

### Vilkår

*Arealet rundt skal ikke gjødsles*

*Det skal ikke sprøytes nærmere enn 3 meter fra gårdsdammen*

*Tilskuddet kan kun gis det året som skjøtsel blir gjennomført*

Foreløpig tilskuddssats
600 kr/dam



Foto: Ole Christian Torkildsen, gårdsdam, Sandefjord kommune



# Tiltak for å ivareta biologisk mangfold

## Slått av slåttemark (§ 10)

Det kan gis tilskudd til slått av slåttemark som er gjennomført slik at naturtypen blir ivaretatt eller forbedret.

Tilskudd kan gis til slåttemarker som er kartlagt, og lagt inn i miljødatabasen [Naturbase](#). Ta kontakt med landbrukskontoret i kommunen om du har arealer som kan være aktuelle.

Skjøtsel av slåttemark støttes også av miljømyndighetene. Disse slåttemarkene gis ikke RMP-tilskudd i tillegg.

Foreløpig tilskuddssats	
Tiltaksklasse	Tilskudd
Svært viktig, viktig, lokalt viktig	1 400 kr/daa

### Vilkår

*Slåttemarkene skal ikke jordarbeides, gjødsles eller sprøytes med plantevernmidler*

*Slåttemarka må være registret i "Naturbase"*

*Tilskuddet kan kun gis det året som tiltaket blir gjennomført*

### Skjøtselsråd

*Arealet skal slås etter frøsetting*

*Arealet må slås med skjærende redskap (ikke beitepusser – det gir gjødslingseffekt)*

*Slåtten må bakketørkes noen dager og deretter fjernes*

*Arealene kan godt beites etter slåtten*



Foto: Statsforvalteren, slåttemark i Tuddal, Hjartdal kommune





## Skjøtsel av trua naturtyper (§ 11)

Det kan gis tilskudd til slått eller beiting av trua naturtyper i jordbrukslandskapet.

Tilskudd kan gis til disse naturtypene:

- Seminaturlig eng (hagemark og naturbeitemark)
- Strandeng
- Slåttemyr
- Åpne sandområder
- Åpen grunnlendt kalkmark

**NB! Slåttemark har egen tilskuddordning!**

Arealene skal være registrert i miljødatabasen [Naturbase](#). Ta kontakt med landbrukskontoret i kommunen om du har arealer som kan være aktuelle. Trua naturtyper er definert etter [Norsk rødliste for naturtyper 2018](#).

Skjøtsel av trua naturtyper støttes også av miljømyndighetene. Disse slåttemarkene gis ikke RMP-tilskudd i tillegg.

Tilskudd kan også gis til fjerning av fremmede skadelige arter i disse naturtypene.

Foreløpig tilskuddssats	
Tiltaksklasse	Tilskudd
Slått/rydding	425 kr/daa
Beiting	225 kr/daa

### Vilkår

*Arealene skal ikke jordarbeides, gjødsles eller sprøytes med plantevernmidler*

*Arealet må ha dokumenterte verdier, dvs arealet må være kartlagt, og være registrert med en trua naturtype (Naturbase)*

*Skjøtselen må utføres slik at naturtypen ivaretas eller forbedres*

*Tilskuddet kan kun gis det året som tiltak blir gjennomført*

### Skjøtselsråd

*Beitetrykket bør holdes lavt, veiledende beitetrykk er 2 dekar/småfe og 6-10 dekar/storfe*

*For stort beitetrykk kan gi mindre mangfold og mye tråkkskader*

*Slått kan med fordel utføres som for slåttemark: Slått etter frøsetting, bakketørrking og fjerning av høyet*

*Fjern og rydd bort fremmede arter på disse arealene – det må ofte skje over flere år*



Foto: Ellen Svalheim, Nibio - Naturbeitemark, Jomfruland UKL



## Skjøtsel av styvingstrær (§ 12)

Det kan gis tilskudd til skjøtsel av styvingstrær.

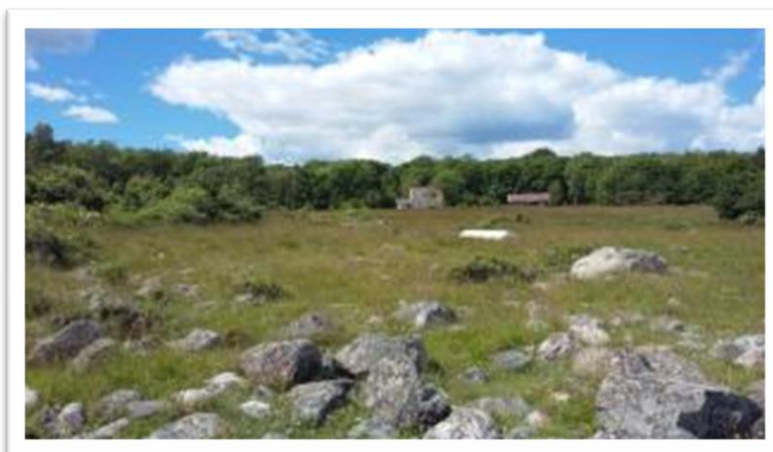
Med styving menes beskjæring av nye skudd på gamle styvingstrær. Det kan også gis tilskudd for styving av nyere trær når disse inngår i et miljø av eldre styvingstrær. Etablering av nye trær kan bare skje dersom det erstatter eldre styvingstrær som dør.

Ved tyngre restaurering av gamle styvingstrær, og supplering med nye styvingstrær i miljøer med flere slike trær, kontakt Statsforvalteren (egen tilskuddsordning finnes).

Skjøtsel av styvingstrær gis også støtte fra miljømyndighetene. Skjøtselen av disse trærne gis ikke RMP-tilskudd i tillegg.

Foreløpig tilskuddssats
700 kr/stykk

### Vilkår

*Styvingen skal være skånsom, og trærnes særpreg og biologiske mangfold må bli ivaretatt*

*Tilskuddet kan kun gis det året som styving blir gjennomført*

### Skjøtselsråd

*Hvert enkelt tre beskjæres hvert tredje til femte år*

*Greinene beskjæres minst 2 cm over forrige styvingsspor, for å sikre frisk ved/bark*

*Hvis lauvet ikke skal brukes til fôr, er det best å beskjære om vinteren/tidlig vår*

*Unngå bruk av motorsag ved klatring/i stige. Det anbefales teleskopsag eller lauvhakke*



Foto: Leif Hauge, styvingstrær av alm, Hjartdal kommune

## Soner for pollinerende insekter (§ 13)

Det kan gis tilskudd til å så og/eller skjøtte pollinatorvennlige soner på jordbruksareal og på tilgrensende kantarealer. Formålet med ordningen er å bedre livsbetingelsene for ville pollinerende arter i jordbrukslandskapet. Sonene må ha pollinatorvennlige blomster gjennom vekstsesongen.

Tiltaket har 3 forskjellige tiltaksklasser. Det er en vesentlig forskjell mellom tilsådde blomsterstriper inne på dyrket mark (egen stripe/pollinatorsoner), og tiltak i tilgrensende kantsoner. Les veiledningen nøye før du setter i gang tiltak.

Kommunen kan kontrollere sonene som en del av sin årlige RMP-kontroll. **Ved kontroll skal det foreligge bilder fra vekstsesongen.**

Øvre grense per foretak for soner for pollinerende insekter er totalt 2 000 meter.

Foreløpig tilskuddssats	
Tiltaksklasse	Tilskudd
Egen stripe, generell frøblanding	8 kr/meter
Egen stripe, regional frøblanding	15 kr/meter
Tilgrensende kantsoner	15 kr/meter

### Pollinatorsoner på dyrka mark - Egen stripe

#### Hva er en pollinatorsoner på dyrka mark?

En pollinatorsoner på dyrka mark er en tilsådd stripe inne **på jordbruksareal** med insektpollinerte blomsterplanter som er etablert gjennom såing av en frøblanding. Sonen kan være ettårig eller flerårig.

#### Frøblanding

Det er 2 tiltaksklasser for slike pollinatorsoner:

- **Generell frøblanding:** Godkjente frøblandinger med en blanding av norske og importerte frø. Disse kan kun brukes på dyrka mark, siden de kan inneholde fremmede arter. Blodkløver har fått endret risikokovurdering fra lav risiko til potensielt høy risiko for naturmangfoldet. I vekstsesongen 2024 har Landbruksdirektoratet gitt en generell dispensasjon for blodkløver i pollinatorsoner. Denne dispensasjon gjelder ikke lenger, og dermed er det ikke tillatt å bruke blodkløver i pollinatorsoner i vekstsesongen 2025. Allerede etablerte flerårige soner som inneholder blodkløver kan også gis støtte i 2025 og så lenge sonen blir liggende (fram til sonen går ut eller fornyes).
- **Regional frøblanding:** Frø som har opphav fra regionen frøblandingen skal brukes i. Frøblandingen produseres av NIBIO. De inneholder norskavlet frø, av arter som forekommer naturlig i Norge. Det finnes to regionale frøblandinger (Friskeng og Tørrengblanding) for [Sør-Østlandet](#). Vi anbefaler at disse frøblandinger kommer i bruk. Felleskjøpet selger frøet under navnet 'Blomstereng robust'.
- Kvittering for innkjøpt regional frøblanding kan bli etterspurt ved kontroll av tilskuddet.

#### Vilkår

- *Sonene skal ikke være gjødslet*
- *Sonene skal ikke være sprøytet med plantevernmidler*
- *Sonene må ha pollinatorvennlige blomster gjennom vekstsesongen*



- Frøblandinger skal ikke inneholde arter som er vurdert til å ha potensielt høy risiko, høy risiko, eller svært høy risiko jamfør Fremmedartslista
- Tilskuddet gis kun til kantsoner på åkerarealer og rundt åkerholmer
- Tilskuddet gis ikke på grasarealer
- Bredden på sonen skal være minimum 2 meter
- I kombinasjon med grasdekt kantsoner hvor gras er innblandet med blomstrende planter er kravet til bredden på sonen minimum 6 meter

### Skjøtselsråd

- Naturlige, artsrike blomsterenger etableres lettest på næringsfattig og/eller skrinne jord
- Flerårige frøblandinger er å foretrekke
- Såing av sonen må skje tidlig i sesongen for at sonen skal ha blomstring i sesongen
- For å opprettholde god blomstring over flere år, kan det være nødvendig å supplere med nye frø
- Frøblandingene bør inneholde ulike arter med ulik blomstringstid, for å sikre mat til de ulike pollinatorene
- Flerårige soner skal slås etter ferdig blomstring. Plantematerialet bør ligge i 2-3 dager etter slått for å sikre frøspredning. Deretter må plantematerialet fjernes for å hindre gjødslingseffekt i sonen



Foto: John Ingar Øverland, NLR Viken – Egen stripe/pollinatorsoner anlagt på jordet, med fremmede arter som blodkløver og honningurt



Foto: John Ingar Øverland, NLR Viken – Egen stripe/pollinatorsoner anlagt på jordet, sådd med regional frøblanding

## Tilgrensende kantsoner

### Hva er en tilgrensende kantsoner?

Arealene som ligger inntil dyrka mark ble tidligere holdt åpne gjennom rydding langs åkerkantene. Kantsonene er naturlig skrinne og grunnlendte, slik at trær og kratt ikke har fått etablere seg. Kantarealene har samtidig vært mindre utsatt for sprøyting, gjødsling og tilsåing, og inneholder derfor ofte rester av «det gamle kulturlandskapet» med naturlige blomsterarter.

Arealene som egner seg har noen kjennetegn: åpen mark, naturlig forekommende arter, høyt innslag av blomstrende arter, næringsfattig, naturlig selvdrenerende, og gjerne solvendt.

Gjennom tilskuddet til tilgrensende kantsoner ønsker vi å stimulere til å restaurere og holde ved like nettopp slike arealer. Arealene kan være på åkerholmer, eller kantsoner som grenser til åkerareal. Tilskuddet er tiltenkt vegetasjonssoner som allerede eksisterer. Sonen skal ikke etableres, men vil trenge riktig skjøtsel og i noen tilfelle restaureringstiltak de første årene.



## RMP eller SMIL?

SMIL-tilskuddet er et engangstilskudd som kan brukes til rydding av vegetasjon for å restaurere en tilgrensende kantsoner. RMP-tilskuddet brukes deretter til årlig skjøtsel av sonen.

## Vilkår

- *Sonen skal ikke gjødsles*
- *Sonen skal ikke sprøytes med plantevernmidler*
- *Sonene må ha stedegne blomster gjennom vekstsesongen*
- *Tilskuddet gis til tilgrensende kantsoner langs åkerarealer og inne på åkerholmer*
- *Bredden på sonen skal være minimum 2 meter*
- *Det gis tilskudd bare det året det utføres skjøtsel*

## Skjøtselsråd

Tilgrensende kantsoner har ofte et ulikt utgangspunkt. Skjøtsel må være mest mulig tilpasset den enkelte sone. Her er noen generelle skjøtselsråd:

- *Arealet må ryddes for tett vegetasjon for å legge til rette for naturlige blomsterplanter (dette kan det søkes SMIL-tilskudd til)*
- *Sprede trær og busker (eks selje, vier, lønn og rogn) kan få stå. Avfallet må fjernes fra arealet. Eksempel på arter som bør fjernes er bregner, nesle og burot og bartrær som osp, or og bjørk*
- *For å etablere god blomstring, kan det være nyttig å supplere med regionale frø (insektpollinerte planter som har opphav fra regionen frøblandingen skal brukes i (NIBIOs frøblandinger))*
- *På de fleste arealer anbefales årlig slått, men for noen arealer kan det også holde med slått hvert andre/tredje år*
- *Ved slått bør det brukes skjærende redskap som ljå, tohjulsslåmaskin eller ryddesag med kniv, og ikke knusende redskap*
- *Dødt plantemateriale bør ligge i 2-3 dager etter slått for å sikre frøspredning, deretter anbefales det at plantematerialet fjernes for ikke å ha gjødslingseffekt*
- *Lett høstbeite kan være et alternativ til slått*



Foto: Sigurd Anders Svaalestad -  
Tilgrensende kantsoner til jordbruksareal for pollinerende insekter



Foto: Silke Hansen, NLR Viken -  
Tilgrensende kantsoner til jordbruksareal for pollinerende insekter



## Hekke- og beiteområder for fugl (§ 14)

Det kan gis tilskudd til tiltak for å hjelpe vipere til å få unger som kan leve opp. Det gjelder foreløpig arealer ved Børsesjø, Hemskilen, Borrevannet, Sandebukta, Presterødkilen, Ilene og på Nøtterøy (se **områder på side 44-49** i veiledningshefte). Kartene er veiledende, og grensene er ikke absolutte.

Tilskudd gis per dekar, høy eller lav sats etter nivå av tilrettelegging.

### Høy tilrettelegging

Minst to dekar høstpløyd jord, eller jord som er pløyd før 20. mars skal ligge urørt til 10. juni. Slike striper skal ligge i eller inntil større arealer med gras/beiter eller utmark. Arealene skal avtales med miljøavdelingen hos Statsforvalteren innen 20. april.

### Lav tilrettelegging

Reir skal merkes og beskyttes i åkeren og eng. Det vil si å sette opp pinner for merking av reir og spesialbur over reirene for beskyttelse mot eggrøvere. I grasproduksjon skal reira beskyttes med vipedisker ved gjødsling med husdyrgjødsel/biorest (evt. sprøyting). Disken må fjernes så fort som mulig så ikke vipa tror at reiret er tapt. Etter klekking skal det brukes fuglevennlig kjøremønster ved slått til 1. august, og helst med flytting av unger før raking/pressing.

Det trengs ikke en avtale med miljøavdelingen hos Statsforvalteren, men tiltaket må gjennomføres innenfor utvalgte områdene for å være tilskuddsberettiget.

**Hvert merka reir gir rett til tilskudd for ett dekar.**

Foreløpig tilskuddssats	
Tiltaksklasse	Tilskudd
Høy tilrettelegging	1 000 kr/daa
Lav tilrettelegging	300 kr/daa

### Vilkår

Høy tilrettelegging for vipe på jordbruksareal må være avtalt med Statsforvalterens miljøavdeling innen 20. april

Tilskuddet til høy tilrettelegging kan gis til arealene og tiltak som er i samsvar med skriftlig avtale med Statsforvalteren

### Råd

Vipedisker og beskyttelsesbur  
En vipedisk beskytter reiret i en kort periode når gjødsling (evt. sprøyting) foregår. Et bur beskytter reiret mot eggrøvere. Vipeegg er attraktiv mat for både fugl og små rovdyr

Fuglevennlig kjøremønster  
Det vil si å slå fra midten av jordet og utover slik at fuglene jages bort fra slåmaskinen. Illustrasjoner av ulike kjøremønstre kan fås av miljøavdelingen eller ses i [denne lenken](#) til Statsforvalteren i Vestland



Foto: Lars Ågren, Birdlife Hordaland - vipereir med egg



Foto: Oskar Puschmann, NIBIO - vipe med kylling

# Tiltak for å ivareta kulturminner og kulturmiljøer

## Drift av seter (§ 15)

Det kan gis tilskudd til drift av seteranlegg med melkeproduksjon.

Som seter regnes i denne sammenhengen et produksjonssted for melk med husvære for folk og bufe, som bare er egnet for bruk i sommersesongen og som benytter et annet ressursgrunnlag enn arealene i nærhet til gården.

Tiltaksklasser er inndelt i antall uker med setring, og om melk leveres til meieri, eller foredles selv.

Tilskudd utmåles per seter, uavhengig om det er enkelt- eller felleseter, og fordeles på antall foretak som har dyr på setra.

### Vilkår

*Produksjonen skal tilsvare minimum 45 liter kumelk, 25 liter geitemelk eller 15 liter sauemelk i døgnet per seter (for kumelk og geitemelk tilsvares det TINES leverandørvilkår)*

*Produksjonen skal vare minst 4 uker per sesong*

Foreløpig tilskuddssats	
Tiltaksklasse	Tilskudd
Levering til meieri, 4-6 uker	100 000 kr/seter
Levering til meiere, 6 uker eller mer	120 000 kr/seter
Egen foredling, 4-6 uker	130 000 kr/seter
Egen foredling, 6 uker eller mer	150 000 kr/seter

## Besøksseter (§ 16)

Det kan gis tilskudd for seterdrift tilrettelagt for turisme i form av bevertning, formidling, overnatting eller kulturtilbud.

Tilskudd utmåles per seter, uavhengig om det er enkelt- eller felleseter, og fordeles på antall foretak som har dyr på setra.

Besøksseter er et eget tiltak og kan ikke kombineres med § 15 «Drift av seter»

### Vilkår

*Setra skal være bebodd i minst 4 uker av setringsperioden*

*Det skal melkes minst 2 kyr eller 10 geiter daglig*

*All produksjon skal loggføres og skje i samsvar med krav fra Mattilsynet*

*Setra skal være åpen for turister*

*Det skal kunngjøres på hensiktsmessig måte når setra er i drift*

*Det skal føres gjestebok over besøkende*

Foreløpig tilskuddssats	
Besøksseter	50 000 kr/seter



## Skjøtsel av automatisk fredete kulturminner (§ 17)

Det kan gis tilskudd for skjøtsel av automatisk fredete kulturminner etter lov av 9. juni 1978 nr. 50 lov om kulturminner § 4, som grenser til jordbruksarealer.

Tilskudd kan gis til skjøtsel på eller rundt gravhauger, gravfelt, helleristninger, hustuffer og veifar.

Kulturminner på din eiendom kan finnes på NIBIOs [Gårdskart](#). Legg inn gbnr og huk deretter av i venstremenyen for «Fredete kulturminner». Kulturminnene er merket med blå R, og det gis informasjon om dem når de markeres.

Foreløpig tilskuddssats	
Tiltaksklasse	Tilskudd
Beiting	225 kr/daa
Slått	425 kr/daa

### Vilkår

*Skjøtselen skal være utført på en skånsom måte slik at kulturminnet ikke skades*

*Skjøtselen skal være gjennomført slik at kulturminnet blir ivaretatt og er synlig i jordbrukslandskapet*

*Kulturminnet skal være registrert i kulturminnebasen Askeladden*

*Tilskuddet kan kun gis det året som tiltaket blir gjennomført*



Foto: Vestfold Fylkeskommune - kulturarv, Borrehaugene, Horten kommune



## Skjøtsel av steingjerder og bakkemurer (§ 18)

Det kan gis tilskudd for skjøtsel langs steingjerder og bakkemurer som grenser til jordbruksarealer.

Med steingjerder menes konstruksjoner av stein som er oppført på tradisjonell måte med flere lag stein, og som derfor er bevaringsverdige. Disse kan stå i grensa mellom innmark og utmark, kan markere eiendomsgrenser og teiggrenser, eller være ramme rundt jordbrukslandskapet.

Bakkemurer er også konstruksjoner av stein. De ble anlagt i bratte arealer og laget terrasser i landskapet.

Istandsetting/restaurering av selve steingjerdet eller bakkemuren kan støttes av SMIL-tilskudd. Kontakt landbrukskontoret i kommunen før restaurering settes i gang.

Foreløpig tilskuddssats	
Tiltaksklasse	Tilskudd
Steingjerder	5 kr/meter
Bakkemurer	5 kr/meter

### Vilkår

*Skjøtselen skal ikke skade kulturminnet*

*Tilskuddet kan gis til rydding av vegetasjon langs steingjerder og bakkemurer, slik at de blir ivaretatt og blir synlige i landskapet i jordbrukslandskapet*

*Beiting alene er ikke tilstrekkelig for å utløse tilskudd*

*Tilskuddet kan kun gis det året som tiltaket blir gjennomført*



Foto: Anne Aasdalen, steingjerde, Tinn kommune



Foto: Ole Steffen Gusdal, bakkemur, Farsund

## Skjøtsel av kulturhistoriske områder (§ 19)

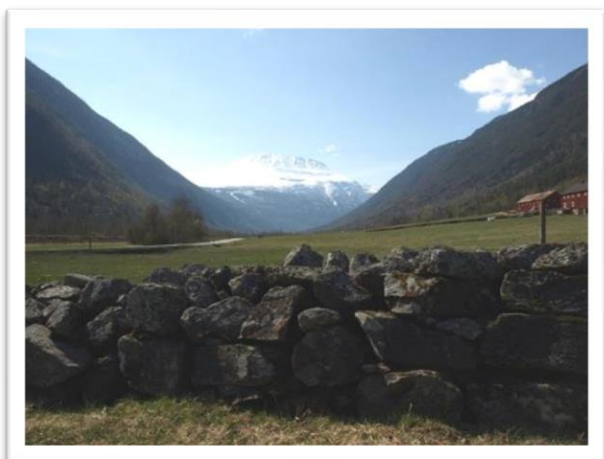
Det kan gis tilskudd for beiting, slått eller rydding av jordbruksarealer innenfor utvalgte områder av kulturhistorisk verdi.

Tilskudd til skjøtsel kan gis til visse områder innenfor kartlagte 'kulturmiljøer av nasjonal interesse' i Vestfold fylke og Telemark fylke.

Hva som blir 'kulturmiljøer av nasjonal interesse' er ikke bestemt per nå, derfor er foreløpig tilskuddssats satt på 0 kroner.

Foreløpig tilskuddssats	
Tiltaksklasse	Tilskudd
Beiting	0 kr/daa
Slått/rydding	0 kr/daa

### Vilkår

*Skjøtselen skal gjennomføres slik at områdets kulturhistoriske preg blir ivaretatt*

*Tilskuddet kan kun gis det året som tiltaket blir gjennomført*



## Tiltak for å ivareta friluftsliv

### Vedlikehold av turstier i jordbrukslandskapet (§ 20)

Det kan gis tilskudd for vedlikehold og merking av turstier som grenser til eller ligger på jordbruksareal. Det gis kun tilskudd for delen av stien som går over jordbruksareal.

Tilskudd til etablering av turstier kan tildeles SMIL-tilskudd, som et engangstilskudd.

#### Vilkår

*Turstien skal være godt merket*

*Porter og gjerdeklyv skal være godt vedlikeholdt*

*Turstien skal være ryddet og åpen for allmenn ferdsel*

*Tilskuddet kan kun gis det året som tiltak blir gjennomført*

Foreløpig tilskuddssats	
Lav tilrettelegging	8 kr/meter



Foto: Johanne Dolven, Larvik kommune



## Tiltak for å redusere avrenning til vassdrag og kyst

For alle tiltak for å redusere avrenning til vassdrag og kyst, er satsene differensiert for 'prioriterte områder' og 'andre områder', med unntak av tiltaket 'gras på arealer utsatt for erosjon'.  
Prioriterte områder er alt areal som ligger under marin grense (se kart side 9).

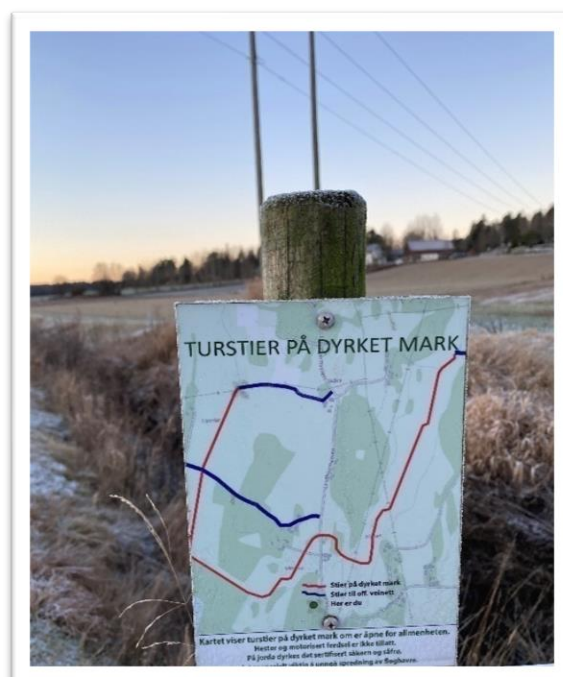
### Ingen jordarbeiding om høsten (§ 21)

Det kan gis tilskudd for arealer med korn, oljevekster, belgvekster, frøeng siste høstingsår, grønn gjødsling og grønnfôrvekster.

Eng, arealer med gras- eller kløvergjenlegg og radkulturer omfattes ikke av ordningen. Stubbareal etter mais omfattes av ordningen.

Tilskuddet er differensiert i 6 tiltaksklasser. Tiltaksklassene bygger på erosjonsrisikoklassene, og har med seg risiko på dråg. Dråg er forsenkninger på jorden der vannet samler seg, og det lett oppstår graving og konsentrert erosjon.

#### Vilkår

*Arealet skal ikke jordarbeides før 1. mars året etter søknadsåret*

*Halmen på arealet skal ikke brennes*

Foreløpig tilskuddssats		
Tiltaksklasse	Prioriterte områder	Andre områder
Erosjonsrisikoklasse 1	90 kr/daa	40 kr/daa
Erosjonsrisikoklasse 1 med dråg	90 kr/daa	40 kr/daa
Erosjonsrisikoklasse 2	115 kr/daa	60 kr/daa
Erosjonsrisikoklasse 2 med dråg	115 kr/daa	60 kr/daa
Erosjonsrisikoklasse 3	180 kr/daa	100 kr/daa
Erosjonsrisikoklasse 4	210 kr/daa	120 kr/daa

### Regionale miljøkrav i jordbruket - korn, belgvekster, oljevekster eller fôrmais

Krav 5: Fulldyrka areal i erosjonsrisikoklasse 3 og 4 skal ikke jordarbeides om høsten.



Foto: Everdien van Weeghel, åker i stubb, Nome kommune



## Gras på arealer utsatt for erosjon (§ 22)

Det kan gis tilskudd for å dyrke flerårige vekster på åkerarealene som er særlig utsatte for erosjon.

Tilskuddet gjelder for kornområder i **erosjonsrisikoklasse 3 og 4** og **kun i prioriterte områder** (dyrka mark under marin grense).

OBS: Vær nøye når du søker tilskuddet, og sjekk i kartet at arealene er i riktig erosjonsrisikoklasse (det finnes ikke et eget kartlag i søknaden).

I Vestfold og Telemark gis det ikke tilskudd til gras på flomutsatte arealer.

Foreløpig tilskuddssats
80 kr/daa

### Vilkår

*Vekstene skal være godt etablert om høsten i søknadsåret*

*Jordarbeiding og såing skal ved behov skje mellom 1. mars og 1. juli*

*Foretaket må være berettiget produksjonstilskudd til korn eller annen åpen åkerkultur på minimum 20 dekar det samme året for å kunne motta tilskuddet*



Foto: Hilde Marianne Lien - grasarealer, Tønsberg kommune



## Ingen jordarbeiding på flomutsatte arealer (§ 23)

Det kan gis tilskudd for vassdragsnære arealer som er flomutsatte.

Med flomutsatt areal menes arealer som oversvømmes jevnlig, minst én gang hvert 10. år.

Ingen jordarbeiding på flomutsatte arealer gjelder for arealer med korn, oljevekster, belgvekster, frøeng siste høstingsår, grønngjødsling og grønnfôrvekster.

### Vilkår

Arealet skal ikke jordarbeides før 1. mars året etter søknadsåret

Tilskuddet gis som **et tillegg** til arealer som oppfyller vilkårene etter § 21 ingen jordarbeiding om høsten

Foreløpig tilskuddssats	
Prioriterte områder	Andre områder
50 kr/daa	25 kr/daa

### Regionale miljøkrav i jordbruket - korn, belgvekster, oljevekster eller fôrmais

Krav 4: Flomutsatte arealer skal ikke jordarbeides om høsten.



Foto: Julie Wiik, NLR



## Direktesådd høstkorn og høstoljevekster (§ 24)

Det kan gis tilskudd for å direkteå høstkorn og høstoljevekster, eller sådd etter lett harving.

Det er stor avrenning fra arealene med høstkorn som er sådd etter høstpløying. Direktesåing av høstkorn har betydelig mindre avrenning, men også såing etter lett harving kan være et godt alternativ.

Tips: Ta bilder rett etter såing for å legge fram ved eventuelt kontroll.

### Vilkår

Ved lett harving skal det ikke harves dypere enn 10 cm og det skal være minst 30 % planterester på overflaten

Ved direktesåing skal jordarbeidingsutstyr på såmaskinen ikke benyttes

### Foreløpig tilskuddssats

Tiltaksklasse	Prioriterte områder	Andre områder
Lett harving etterfulgt av såing	120 kr/daa	90 kr/daa
Direktesådd høstkorn og høstoljevekster	200 kr/daa	150 kr/daa

### Regionale miljøkrav i jordbruket - korn, belgvekster, oljevekster eller fôrmais

På arealer hvor det er pålagt med ingen jordarbeiding om høsten er det mulig å så høstvekster med direktesåing, eller etter lett harving.

Unntaket er der hvor det er stubb i dråg, her er det ikke tillatt med lett harving, men bare direktesåing.



Foto: Everdien van Weeghel, direktesåing, Nome kommune



Foto via NLR/NMBU: 30 % planterester igjen etter harving

## Grasdekte vannveier og grasstriper i åker (§ 25)

Det kan gis tilskudd for flerårig grasdekke i dråg på åkerarealer, disse kalles grasdekte vannveier.

Med dråg menes forsenkninger i åkeren, der vannet ledes etter nedbør. I Gårdskart er det et eget kartlag som viser dråg (disse vises i kartet for erosjonsrisiko når du søker).

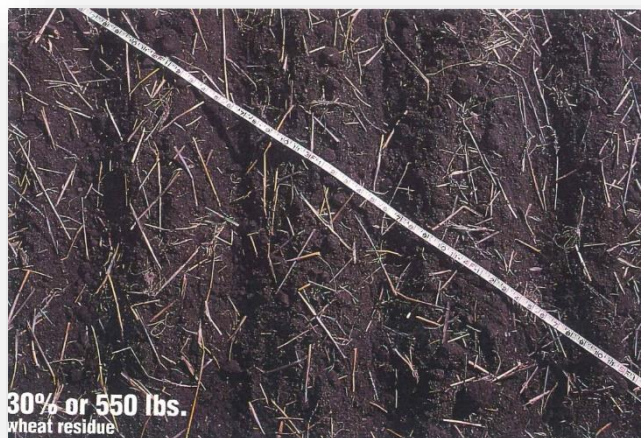
Tilskudd kan også gis for grasdekke på tvers av fallet i lange hellinger, disse kalles grasstriper i åker.

Grasstripene og vannveiene kan gjødsles og/eller sprøytes. Det er ikke krav til høsting.

### Vilkår

*Grasdekket skal være flerårig*

*Minimum bredde for en grasdekket vannvei er 6 meter*

*Minimum bredde for en grasstripe i åker er 2 meter*

*Vekstene skal være godt etablert om høsten i søknadsåret*

*Jordarbeiding og såing skal ved behov skje mellom 1. mars og 1. juli*

Foreløpig tilskuddssats		
Tiltaksklasse	Prioriterte områder	Andre områder
Korn/oljevekster/belgvekster/fôrmais	30 kr/meter	15 kr/meter
Potet/grønnsaker	30 kr/meter	15 kr/meter

### Overlapping

Tiltaket kan overlappe med § 21 «ingen jordarbeiding om høsten».

### Regionale miljøkrav i jordbruket - korn, belgvekster, oljevekster eller fôrmais

Krav 2: Erosjonsutsatte dråg, som kan medføre risiko for overflateavrenning til kum eller vassdrag, skal ha beskyttelse mot erosjon.

Beskyttelse kan være en grasdekt vannvei (§ 25) eller en sone med minimum 20 meter bredde som ikke jordarbeides om høsten.

### Regionale miljøkrav i jordbruket – radkulturer:

Krav 2: Erosjonsutsatte dråg, som kan medføre risiko for overflateavrenning til kum eller vassdrag, skal ha beskyttelse mot erosjon.

Beskyttelse kan være en grasdekt vannvei (§ 25) eller en bremsekloss med minimum 9 meter bredde og 30 meter med grasdekke.



Foto: Nibio: grasdekt vannvei i åker





## Grasdekt kantsone i åker (§ 26)

Det kan gis tilskudd for flerårig grasdekke langs kanten mot vassdrag på åkerareal.

Der det er naturlig kantsone over 8 meter gis det normalt ikke tilskudd til en ekstra grasdekt kantsone. Men der det er lange, bratte elvekanter utsatt for avrenning, kan landbrukskontoret gjøre en særskilt vurdering.

### Vilkår

*Grasdekket skal være flerårig*

*Minimum bredde for en grasdekt kantsone er 6 meter (i tillegg til 2 meter kravet i produksjonstilskuddet)*

*Arealene skal ikke gjødsles eller sprøytes*

*Arealene skal slås, beites eller pusses i søknadsåret*

*Vekstene skal være godt etablert om høsten i søknadsåret*

*Jordarbeiding og såing skal ved behov skje mellom 1. mars og 1. juli*

### Foreløpig tilskuddssats

Tiltaksklasse	Prioriterte områder	Andre områder
Korn/oljevekster/belgvekster/fôrmais	15 kr/meter	10 kr/meter
Potet/grønnsaker	15 kr/meter	10 kr/meter

### Overlapping

Tiltaket kan overlappe med § 21 «ingen jordarbeiding om høsten».

### Regionale miljøkrav i jordbruket - korn, belgvekster, oljevekster eller fôrmais

Krav 3: Det skal være buffersone langs alle vassdrag med årssikker vannføring som mottar avrenning fra fulldyrka jord.

Buffersone kan være en naturlig kantsone (min. 8 meter), en grasdekt kantsone (§ 26) eller en sone med minimum 20 meter bredde som ikke jordarbeides om høsten.

### Regionale miljøkrav i jordbruket – radkulturer:

Krav 3: Det skal være buffersone langs alle vassdrag med årssikker vannføring som mottar avrenning fra fulldyrka jord.

Buffersone kan være en naturlig kantsone (min. 8 meter), eller en grasdekt kantsone (§ 26).

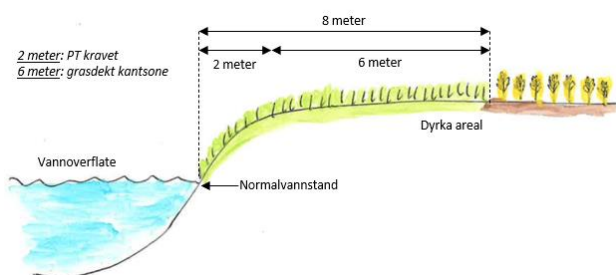

Figur 1: Sone fra normalvannstand til dyrka åpen åker blir minimum 8 meter

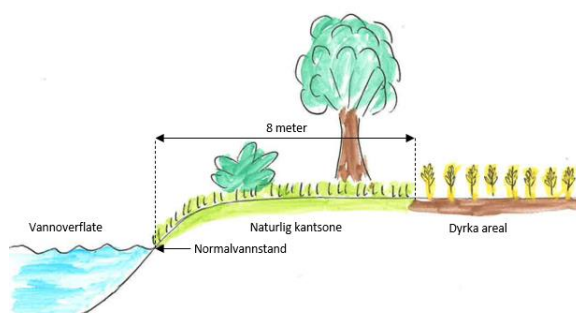

Figur 2: Der det er naturlig kantsone over 8 meter gis det normalt ikke tilskudd til en ekstra grasdekt kantsone.



## Tiltak for å redusere utslipp til luft

Fra 2023 er tiltaket 'nedlegging og nedfelling av husdyrgjødsel' delt i to tiltak: 'nedlegging av husdyrgjødsel' og 'nedfelling av husdyrgjødsel'.

### Nedlegging av husdyrgjødsel (§ 27)

Det kan gis tilskudd for spredning av husdyrgjødsel og biorest ved nedlegging.

Voksende kultur er planter som allerede er etablert om våren ved vekstsesongens begynnelse, for eksempel etablert eng.

Det er blitt en differensiering i kravet til nedmoldingstidspunkt. En rask nedmolding (innen 2 timer) foretrekkes, men er i praksis ikke alltid gjennomførbart. Derfor premieres også nedmolding innen 18 timer (nedmoldingsfristen i gjødselvereforskriften).

Det gis ett tilskudd til nedlegging per areal per sesong.

Hvis det brukes tilførselsslange i stedet for tankvogn, kan det utbetales ekstra tilskudd for det (§ 29).

#### Vilkår

*Arealet skal høstes eller beites etter siste spredning i søknadsåret*

*Foretaket skal ha dokumentasjon i form av skiftenoteringer som viser sprededato, tidspunkt for nedmolding og gjødselmengde spredd per dekar*

*Det skal minimum spres 5 kg total-Nitrogen i husdyrgjødsel/biorest per dekar  
(For å forsikre at tiltaket har en gjødslingseffekt)*

Foreløpig tilskuddssats	
Tiltaksklasse	Tilskudd
Nedlegging i voksende kultur	40 kr/daa
Nedlegging og nedmolding innen 2 timer i åpen åker	45 kr/daa
Nedlegging og nedmolding innen 18 timer i åpen åker	40 kr/daa



Foto: Everdien van Weeghel, Notodden kommune



## Nedfelling av husdyrgjødsel (§ 28)

Det kan gis tilskudd for spredning av husdyrgjødsel og biorest ved nedfelling.

Voksende kultur skal forstås som planter som allerede er etablert om våren ved vekstsesongens begynnelse, for eksempel etablert eng.

Ved nedfelling av husdyrgjødsel er det ikke krav å nedmolde, da husdyrgjødsel eller biorest allerede blandes direkte inn i jordsmonnet.

Det gis ett tilskudd til nedfelling per areal per sesong.

Hvis det brukes tilførselsslange i stedet for tankvogn, kan det utbetales ekstra tilskudd for det (§ 29).

### Vilkår

*Arealet skal høstes eller beites etter siste spredning i søknadsåret*

*Foretaket skal ha dokumentasjon i form av skiftenoteringer som viser sprededato, tidspunkt for nedmolding og gjødselmengde spredd per dekar*

*Det skal minimum spres 5 kg total-Nitrogen i husdyrgjødsel/biorester per dekar  
(For å forsikre at tiltaket har en gjødslingseffekt)*

Foreløpig tilskuddssats	
Tiltaksklasse	Tilskudd
Nedfelling i voksende kultur	45 kr/daa
Nedfelling i åpen åker	45 kr/daa

## Spredning av husdyrgjødsel med tilførselsslange (§ 29)

Det kan gis tilskudd for spredning av husdyrgjødsel og biorest med tilførselsslange, som et tillegg til tilskudd etter § 27 nedlegging av husdyrgjødsel eller § 28 nedfelling av husdyrgjødsel.

Siden tilskuddet kommer i tillegg til tilskudd for nedlegging/nedfelling må søker først søke/tegne arealene for dette før en søker/tegner arealer med bruk av tilførselsslange.

Det gis ett tilskudd til bruk av tilførselsslange per areal per sesong.

### Vilkår

*Ved kontroll må foretaket kunne dokumentere bruk av tilførselsslange*

Foreløpig tilskuddssats
45 kr/daa



Foto: Knut Draugedal,  
Vinje kommune



## Tiltak til å redusere bruk av kjemisk plantevern

### Ugrasharving i korn og frøvekster (§ 30)

Det kan gis tilskudd for ugrasharving i korn og annet frø til modning.

Økologiske arealer og arealer i karens som mottar produksjonstilskudd for økologisk drift er ikke tilskuddsberettiget.

#### Vilkår

*Det skal ikke benyttes plantevernmidler mot ugras før høsting, unntatt mot floghavre, hønsehirse eller ved nedsviing av oljevekster og åkerbønner.*

#### Foreløpig tilskuddssats

75 kr/daa



Foto: Melsom VGS ©

### Mekanisk ugrasbekjempelse i radkulturer (§ 31)

Det kan gis tilskudd for mekanisk ugrasbekjempelse eller flemming i radkulturer.

Tiltaket innebærer mekanisk bekjempelse (radrensing, lusing eller hypping i radkulturer) eller flammebehandling.

Damping inngår ikke i tilskuddet.

Økologiske arealer og arealer i karens som mottar produksjonstilskudd for økologisk drift er ikke tilskuddsberettiget.

#### Vilkår

*Det skal ikke benyttes plantevernmidler mot ugras før høsting, unntatt ved nedsviing av potetris*

#### Foreløpig tilskuddssats

Tiltaksklasse	Tilskudd
Flemming	125 kr/daa
Mekanisk ugrasbekjempelse	125 kr/daa



## Tiltak til å fremme jordhelse

### Fangvekst som underkultur (§ 32)

Det kan gis tilskudd for fangvekster sådd i voksende kulturer av korn, oljevekster, belgvekster, radkulturer eller mais.

Fangvekster kan sås sammen med åkerveksten, eller utover i vekstsesongen, senest like **før** høsting/tresking.

Det er tillatt å spre egenprodusert kompost etter § 34 bruk av kompost.

Det er 2 tiltaksklasser, tiltaksklassene skiller mellom hva som er hovedvekst.

#### Vilkår

*Arealet skal ikke sprøytes med plantevernmidler eller gjødsles om høsten*

*Fangveksten skal være godt etablert om høsten, og skal ikke være hovedvekst året etter at den er sådd*

*Arealet skal ikke jordarbeides før 1. mars året etter søknadsåret*

Foreløpig tilskuddssats	
Tiltaksklasse	Tilskudd
hovedvekst korn/oljevekster/belgvekster/fôrmais	170 kr/daa
hovedvekst grønnsaker/poteter	295 kr/daa

#### Overlapping

For tiltaksklasse 'hovedvekst korn/oljevekster/belgvekster/fôrmais' kan ordningen overlappe med § 21 «ingen jordarbeiding om høsten».

For tiltaksklasse 'hovedvekst grønnsaker/poteter' kan ordningen ikke overlappe med § 21 «ingen jordarbeiding om høsten».



Foto: Julie Wiik, NLR - sommersådd oljereddik, sådd i stående kornåker, bilde tatt 20. august



Foto: Julie Wiik, NLR - vårsådd fangvekstblanding, bilde tatt 3. september

## Fangvekst sådd etter høsting (§ 33)

Det kan gis tilskudd for såing av fangvekster straks **etter** høsting/tresking av korn, oljevekster, belgvekster, radkulturer eller mais.

Det er tillat med lett harving (ikke dypere enn 10 cm) eller utjevning av såbed etter høsting, for å sikre god etablering av fangveksten.

Det er 2 tiltaksklasser, tiltaksklassene skiller mellom hva som er hovedvekst.

### Vilkår

*Arealet skal ikke sprøytes med plantevernmidler eller gjødsles om høsten*

*Fangveksten skal være godt etablert om høsten, og skal ikke være hovedvekst året etter at den er sådd*

*Arealet skal ikke jordarbeides før 1. mars året etter søknadsåret*

*Ved dyrking av tidligvekster påfølgende år skal arealet ikke jordarbeides før 20. oktober*

Foreløpig tilskuddssats	
Tiltaksklasse	Tilskudd
hovedvekst korn/oljevekster/belgvekster/fôrmais	280 kr/daa
hovedvekst grønnsaker/poteter	295 kr/daa

### Overlapping

Tiltaket kan **ikke** overlappe med § 21 «ingen jordarbeiding om høsten». Tilskuddssatsen for hovedvekst korn/oljevekster/belgvekster/fôrmais er derfor satt høyere enn til § 32 «fangvekst som underkultur».

### Regionale miljøkrav i jordbruket

**Gårdbrukere med areal med korn, belgvekster, oljevekster eller fôrmais i Vestfold må gjennomføre ett av følgende to tiltak:**

Krav 6: Minst 60 % av fulldyrka areal overvintrer med plantedekke eller stubb.

Krav 7: Minst 20 % av arealene tilsås med fangvekster, eller høstvekster direktesådd/lett harva.

Fangvekstene kan være sådd som underkultur eller etter høsting

### Regionale miljøkrav i jordbruket – radkulturer:

Krav 4: Minst 80 % av arealene med grønnsaker eller poteter som er høstet før 15. august skal tilsås med fangvekster innen 31. august.

Fangvekstene kan være sådd som underkultur eller etter høsting.



## Bruk av egenprodusert kompost (§ 34)

Det kan gis tilskudd til spredning av kompost. Det er den som produserer komposten som kan søke på tilskuddet.

Veiledningsmateriell for gårdskompostering finnes som **vedlegg på side 56-59**. Som vedlegg finner du også mal for komposteringslogg. Sistnevnte kan du laste ned fra temasiden vår om regionale miljøtilskudd.

Det gis ett tilskudd til 'bruk av egenprodusert kompost' per areal per sesong.

Talle som ikke har vært gjennom en komposteringsprosess er ikke tilskuddsberettiget.

Det er nødvendig å ta bilder for å kunne dokumentere at vilkår som ikke er mulig for kommunen å kontrollere ved stedlig kontroll, faktisk er overholdt.

### Vilkår

*Det kan gis tilskudd til spredning av kompost som er egenprodusert med materialer fra egen gård*

*Komposten må spres på arealet foretaket disponerer*

*Det skal spres mellom 0,5–1,5 tonn kompost per dekar*

*Frist for tilførsel er 1. september i søknadsåret*

*Beskrivelse av komposteringsmetoden som er brukt skal kunne legges frem ved kontroll*

*Komposten skal ha temperaturlogg som viser at temperaturen har vært over 55°C i mer enn tre dager*

*Opphavsmaterialet skal dokumenteres*

*Foretaket skal ha dokumentasjon som viser tilførselsdato, hvor det er tilført kompost og kompostmengde spredd per dekar*

### Foreløpig tilskuddssats

200 kr/daa



Foto: Statsforvalteren i Oslo og Viken



## Spredning av biokull (§ 35)

Det kan gis tilskudd til spredning av biokull i åpen åker.

Spredning av biokull er i hovedsak et tiltak for langtidslagring av karbon i jord. I tillegg kan biokull gi bedre vanntilgang på tørkesvak jord og det kan gi bedre lagring av næringsstoffer i jord. Biokull kan også gi bedre forhold for mikroliv i jorda.

Biokull anbefales spesielt å bruke på jord med lavt moldinnhold.

Biokull kan spres sammen med husdyrgjødsel/bioest eller det kan spres alene. Hvordan biokullet spres vil ha mye å si for mengden det er praktisk mulig å bruke. Blandes biokullet i husdyrgjødsel vil mengden kunne bli mellom 5 og 100 kg per daa. Spredd med kalkvogn eller sentrifugalspreder er det mulig å spre mellom 500 og 1 000 kg per daa.

Foreløpig tilskuddssats
13 kr/kg

### Vilkår

*Biokullet skal nedmoldes etter spredning*

*Arealet der det spres biokull skal tegnes inn i kart*

*Ved bruk av kommersielle biokullprodukter skal disse tilfredsstillende EBC (European Biochar Certificate) kravene*

*Ved bruk av ikke-kommersielle biokullprodukter skal foretaket dokumentere produksjonssted, produksjonsmetode og opphavsmateriale*

*Egenprodusert biokull må lages av organisk materiale fra gården*

*Tilskuddet avgrenses til maksimalt 4 000 kg per foretak*

*Det forutsettes at biokullet har et tørrstoffinnhold på over 75 %. Dersom det har lavere tørrstoffinnhold skal det korrigeres for dette*





# Miljøavtale og klimarådgiving

## Miljøavtale (§ 36) Nye tiltak!

**Tiltakene for å kunne søke tilskudd til 'miljøavtale' er endret. Etter innføring av regionale miljøkrav i jordbruket fra 1. januar 2025 ble mange av tiltakene fra miljøavtale 2024 pålagt som krav. Pålagte tiltak er tatt ut av miljøavtalen, og nye tiltak er kommet til. Merk at tiltak nr.5 gjelder fra 2026.**

Det gis tilskudd til gjennomføring av en kombinasjon av flere vannmiljøtiltak, for å redusere avrenning til vassdrag og kyst ytterlige.

Tilskuddet kommer i tillegg til det ordinære RMP-tilskuddet som gjelder noen av tiltakene.

Tilskuddet gjelder i nedbørfeltene/tiltaksområdene Bergsvannet i Eidsfoss (inkludert Vikevannet og Hagestadvannet), Hillestadvannet, Revovannet, Borrevannet, Akersvannet, Goksjø, Viksfjord, Børsesjø og Leirkup (se **områder på kart på side 51-55**)

Foreløpig tilskuddssats	
Tiltaksklasse	Tilskudd
Trinn 1	90 kr/daa
Trinn 2	100 kr/daa

### Vilkår

For å få tilskudd må alle tiltak, som er aktuelle for foretaket, være gjennomført

Miljøavtalen gjelder for **alle** arealene med åpen åker et foretak driver i tiltaksområdene

### OBS:

Det inngås **ikke** en skriftlig avtale i forkant av vekstsesongen. Hvis du har gjennomført alle tiltakene på ditt åpne åkerareal kan du søke om dette tilskuddet

Det kan søkes om trinn 1 **eller** trinn 2

Tiltak 5 gjelder ikke i søknadsåret 2025, men gjelder fra 2026

Trinn 1: Disse 5 tiltakene må være gjennomført (hvis de er aktuelle for dine kulturer eller ditt areal)		
	Tiltak	Merknad
1	Alt fulldyrka areal overvintres med plantedekke eller stubb.	Som plantedekke kan medregnes: gras, engfrø, frukt, bær, fangvekster eller høstvekster sådd med direktesåing eller etter lett harving.
2	Det skal være fangvekst i eller etter korn, oljevekster, belgvekster, radkulturer eller mais på minst 20 % av arealet.	Vilkårene i RMP-tiltaket «Fangvekster som underkultur» eller «Fangvekst sådd etter høsting» må være oppfylt.
3	Høstkorn skal ikke gjødsles med mineralgjødsel om høsten	Tiltaket gjelder ikke høstoljevekster.
4	Ved delgjødsling med mineralgjødsel av korn eller oljevekster skal det ikke benyttes fosfor.	Tiltaket gjelder mineralgjødsel, ikke husdyrgjødsel eller biorest.
5	Ved gjødsling med mineralgjødsel på areal med P-AL tall 14 eller mer, skal det ikke benyttes fosfor – <b>fra 2026</b>	Tiltaket gjelder mineralgjødsel, ikke husdyrgjødsel eller biorest.



Trinn 2: Disse 6 tiltakene må være gjennomført (hvis de er aktuelle for dine kulturer eller ditt areal)		
	Tiltak	Merknad
1	Alt fulldyrka areal overvintrer med plantedekke eller stubb.	Som plantedekke kan medregnes: gras, engfrø, frukt, bær, fangvekster eller høstvekster sådd med direktesåing eller etter lett harving.
2	Det skal være fangvekst i eller etter korn, oljevekster, belgvekster, radkulturer eller mais på minst 20 % av arealet.	Vilkårene i RMP-tiltaket «Fangvekster som underkultur» eller «Fangvekst sådd etter høsting» må være oppfylt.
3	Høstkorn skal ikke gjødsles med mineralgjødsel om høsten	Tiltaket gjelder ikke høstoljevekster.
4	Ved delgjødsling med mineralgjødsel av korn eller oljevekster skal det ikke benyttes fosfor.	Tiltaket gjelder mineralgjødsel, ikke husdyrgjødsel eller biorest.
5	Ved gjødsling med mineralgjødsel på areal med P-AL tall 14 eller mer, skal det ikke benyttes fosfor – <b>fra 2026</b>	Tiltaket gjelder mineralgjødsel, ikke husdyrgjødsel eller biorest.
6	Gjødselspredning av mineralgjødsel skal skje med gjødselspreder med seksjonsstyring	

**Oversiktskart nedbørfeltene/tiltaksområdene Bergsvannet i Eidsfoss (inkludert Vikevannet og Haugestadvannet), Hillestadvannet, Revovannet, Borrevannet, Akersvannet, Goksjø, Viksfjord, Børsesjø og Leirkup:**

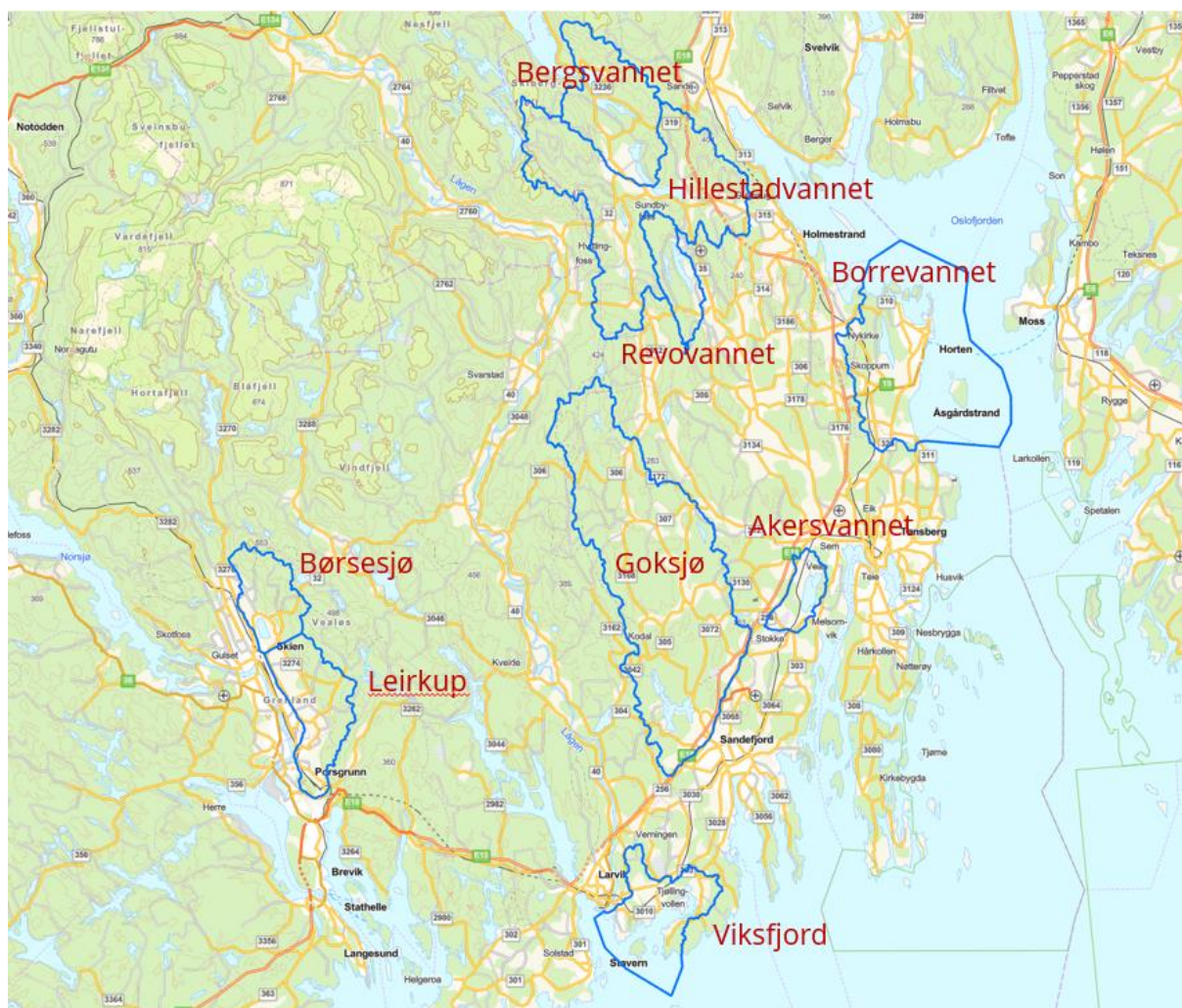

## Klimarådgiving (§ 37)

Det kan gis tilskudd for klimarådgiving som er gjennomført i en søknadsperiode, fra 15. oktober forrige år til 15. oktober i søknadsåret.

Med klimarådgiving menes rådgiving som i størst mulig grad tar for seg en helhetlig gjennomgang av utslipp og opptak av klimagasser fra alle gårdens produksjoner, med sikte på å gjennomføre klimatiltak. Behov for klimatilpasning skal også inngå i rådgivningen.

Dersom det søkes om tilskudd for gjennomført klimarådgiving i flere søknadsperioder, skal det utarbeides ny tiltaksplan med beskrivelse av hvilke tiltak som er gjennomført eller igangsatt siden forrige klimarådgiving.

Tilskuddet kan kun utmåles for én gjennomført rådgiving per søknadsomgang.

Tiltaksklassen to-til-en rådgiving benyttes der hvor gårdsdriften består av flere typer produksjoner, eksempelvis grovfôrproduksjon og melkeproduksjon. En-til-en rådgiving benyttes når gårdsdriften består av en enkelt produksjon, eksempelvis korn eller grønnsaker. Denne tiltaksklassen benyttes også i de tilfeller hvor produksjonen består av forskjellige produksjoner, men hvor det i inneværende søknadsomgang ikke kan lages en tiltaksplan som omfatter alle produksjoner på gården, fordi det ikke eksisterer et helhetlig rådgivningstilbud.

Foreløpig tilskuddssats	
Tiltaksklasse	Tilskudd
To-til-en rådgiving	8 000 kr/stk
En-til-en rådgiving	6 000 kr/stk
Grupperådgiving	2 000 kr/stk

### Vilkår

*Tiltaksplan for utført rådgiving må vedlegges søknaden*

*Tiltaksplanen skal være underskrevet av rådgiver*

*Tilbydere av klimarådgiving skal være godkjent av*

*Landbruksdirektoratet*

*(Statsforvalteren holder en*

*oppdatert oversikt over godkjente rådgivere på nettsiden)*



## Overlapp av tilskuddsordninger på samme areal

Tabellen viser areal- og linjetiltak i daa eller meter som er aktuelle å kombinere på samme areal. Punktvisse tiltak som f.eks. drift av seter er ikke med i tabellen.

Det forutsettes at vilkårene for hvert tilskudd er oppfylt.

- : Tiltak kan overlappe

Oversikt over tiltak som kan kombineres på samme areal																																				
	§ 4	§ 6	§ 7	§ 8	§ 10	§ 11	§ 11	§ 13	§ 14	§ 17	§ 17	§ 19	§ 19	§ 20	§ 21	§ 22	§ 23	§ 24	§ 25	§ 26	§ 27	§ 28	§ 29	§ 30	§ 31	§ 32	§ 33	§ 34	§ 35	§ 36						
§ 4 Drift av bratt areal	●																																			
§ 6 Beiting av verdifulle jordbrukslandskap i innmark		●																																		
§ 7 Beiting av verdifulle jordbrukslandskap i utmark			●																																	
§ 8 Slått av verdifulle jordbrukslandskap				●																																
§ 10 Slått av slåttemark					●																															
§ 11 Skjøtsel av trua naturtyper (slått)						●																														
§ 11 Skjøtsel av trua naturtyper (beiting)							●																													
§ 13 Soner for pollinerende insekter								●																												
§ 14 Tilrettelegging for hekke- og beiteområder for fugl									●																											
§ 17 Skjøtsel av automatiske fredete kulturminner (slått)										●																										
§ 17 Skjøtsel av automatiske fredete kulturminner (beiting)											●																									
§ 19 Skjøtsel av kulturhistoriske områder (slått)												●																								
§ 19 Skjøtsel av kulturhistoriske områder (beiting)													●																							
§ 20 Vedlikehold av turstier i jordbrukslandskap														●																						
§ 21 Ingen jordarbeiding om høsten															●																					
§ 22 Gras på arealer utsatt for erosjon																●																				
§ 23 Ingen jordarbeiding på flomutsatte arealer																	●																			
§ 24 Direktesådd høstkorn og høstoljevekster																		●																		
§ 25 Grasdekte vannveier og grasstriper i åker																			●																	
§ 26 Grasdekt kantsone i åker																				●																
§ 27 Nedlegging av husdyrgjødsel																					●															
§ 28 Nedfelling av husdyrgjødsel																						●														
§ 29 Spredning av husdyrgjødsel med tilførselsslange																							●													
§ 30 Ugrasharving i korn og frøvekster																								●												
§ 31 Mekanisk ugrasbekjempelse i radkulturer																									●											
§ 32 Fangvekster som underkultur																										●										
§ 33 Fangvekster sådd etter høsting																											●									
§ 34 Bruk av egenprodusert kompost																												●								
§ 35 Spredning av biokull																													●							
§ 36 Miljøavtale																														●						



## Tilrettelegging for hekke- og beiteområder for fugl - tiltaksområde Borre vannet, Horten

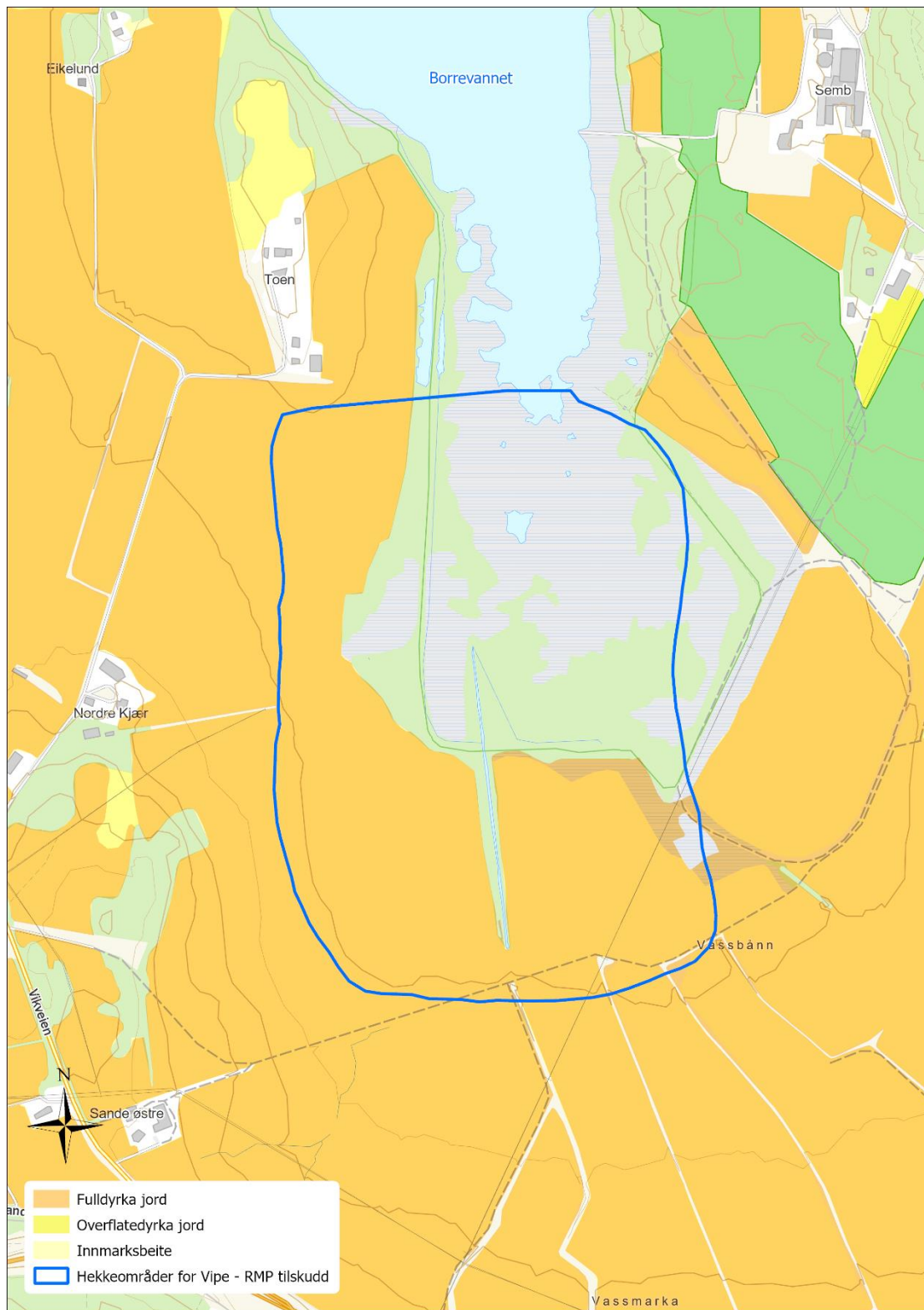

# Tilrettelegging for hekke- og beiteområder for fugl – tiltaksområde Børsesjø, Skien

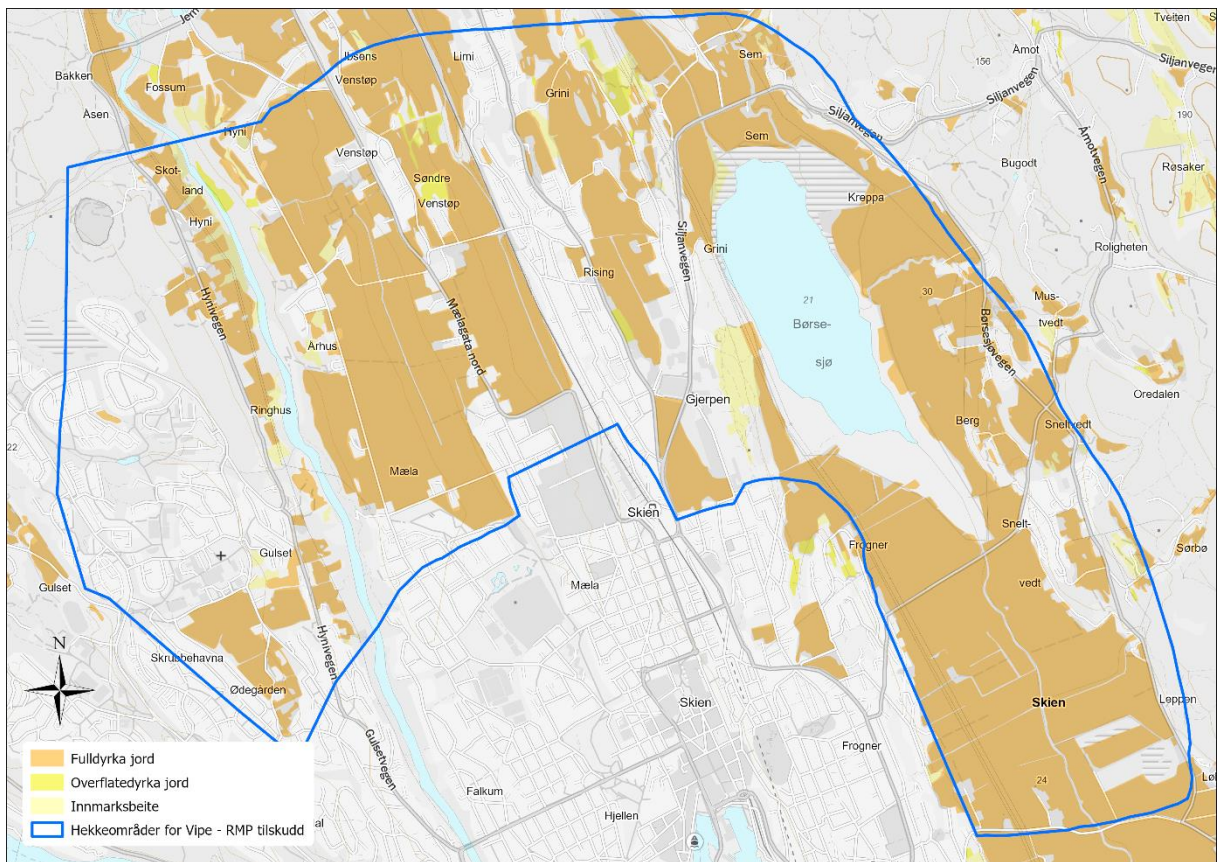

## Tilrettelegging for hekke- og beiteområder for fugl - tiltaksområde Hemskilen, Sandefjord/Larvik

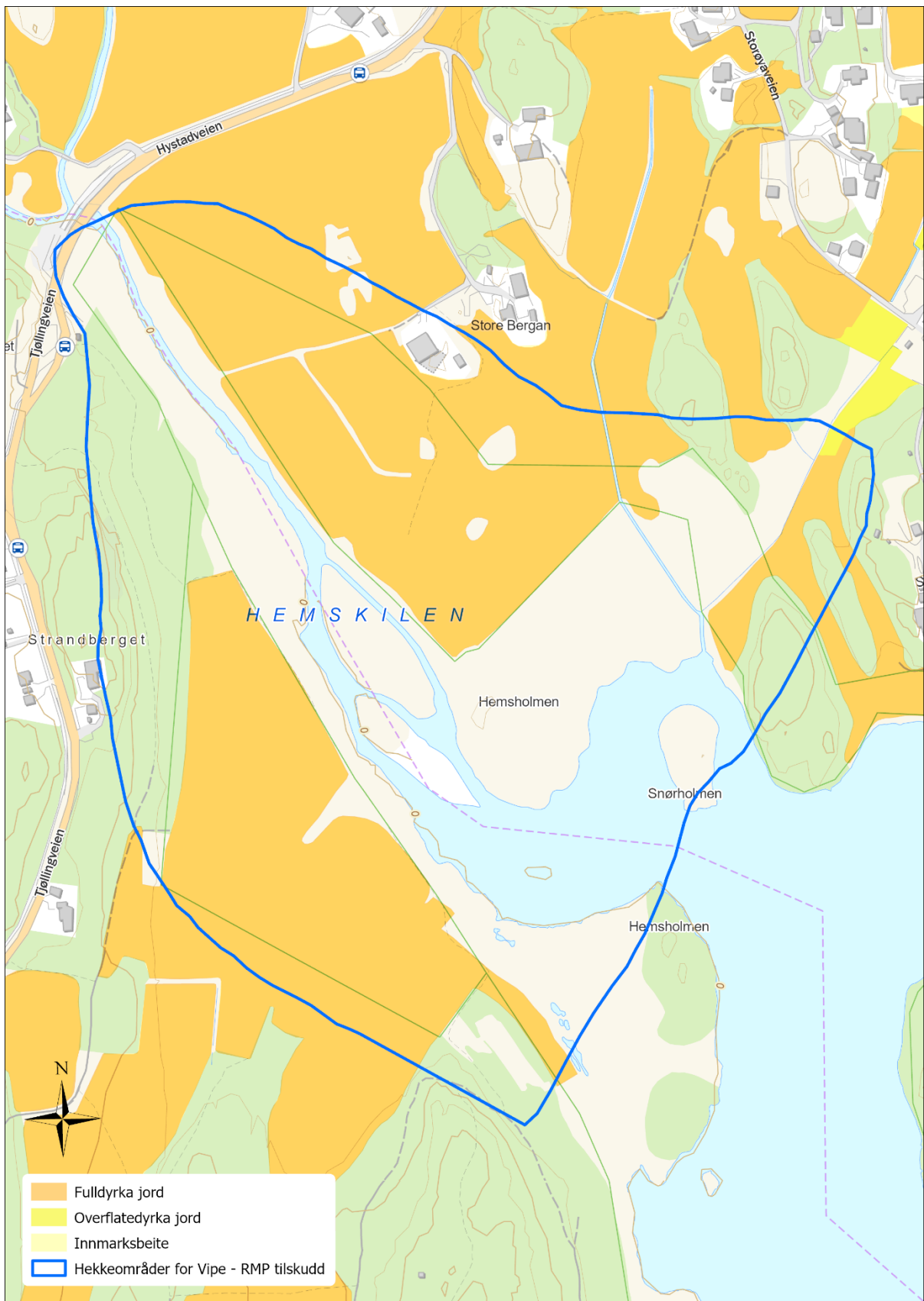

## Tilrettelegging for hekke- og beiteområder for fugl - tiltaksområde Nøtterøy

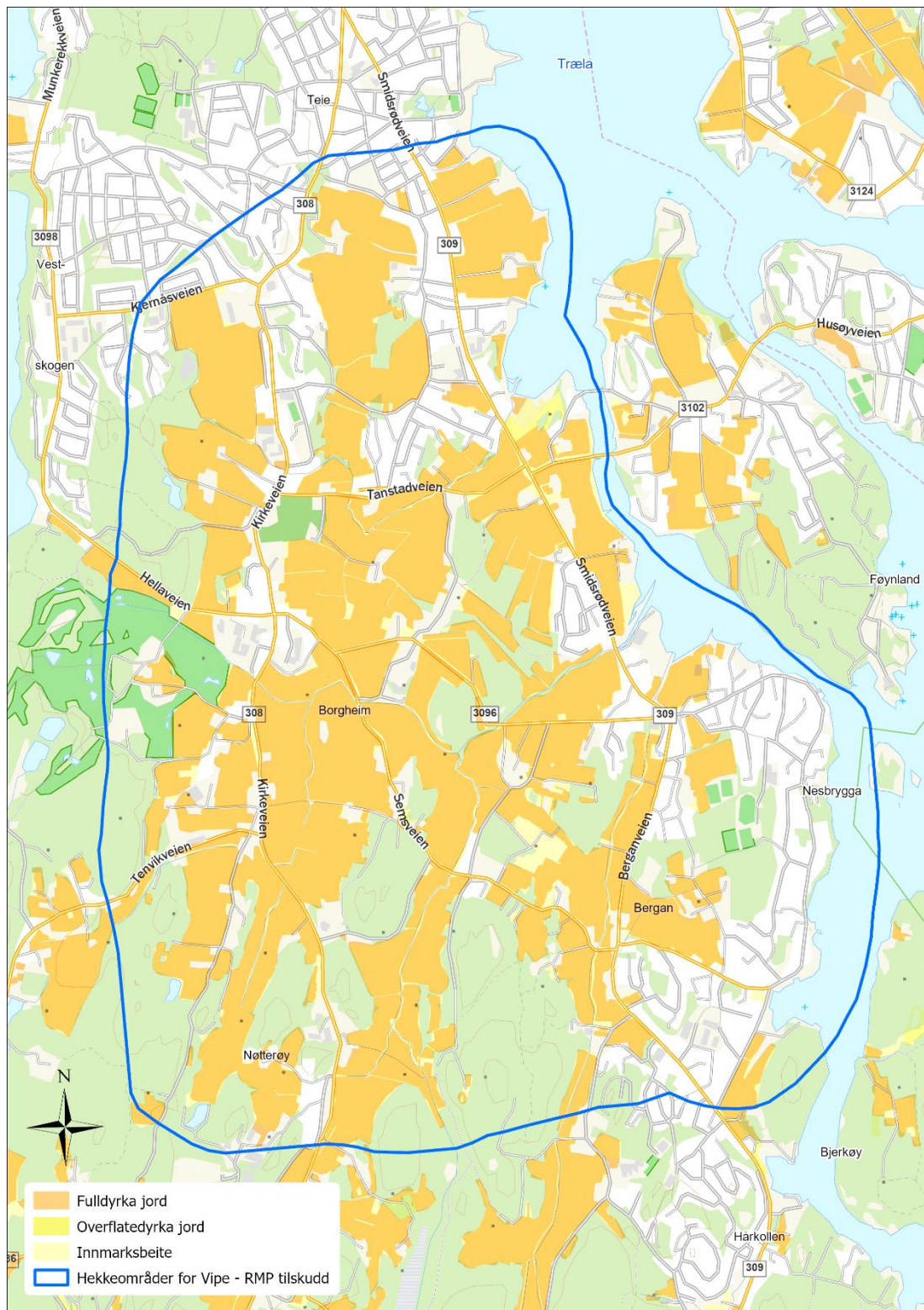



# Tilrettelegging for hekke- og beiteområder for fugl - tiltaksområde Sandebukta



## Tilrettelegging for hekke- og beiteområder for fugl - tiltaksområder Presterød-kilen og Ilene, Tønsberg

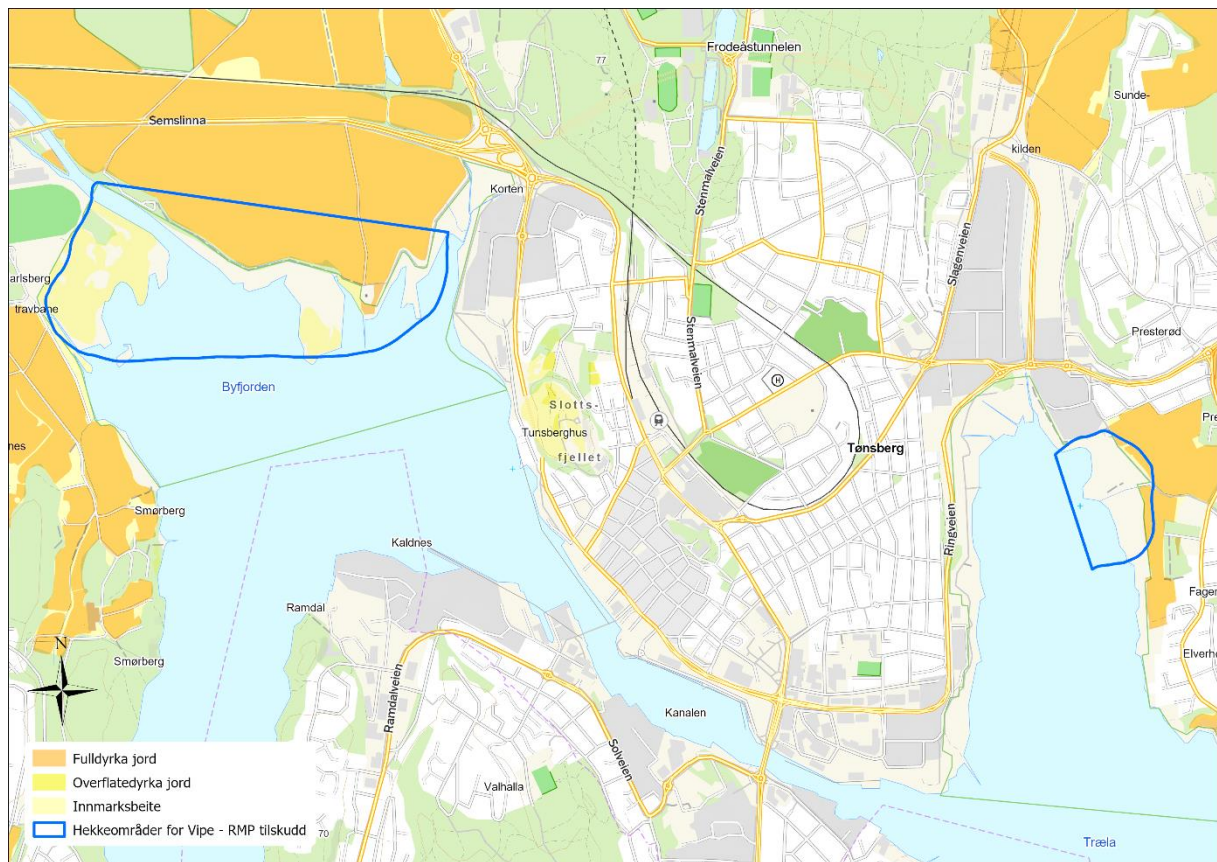

## Miljøavtale - tiltaksområder Akersvannet & Goksjø, Sandefjord

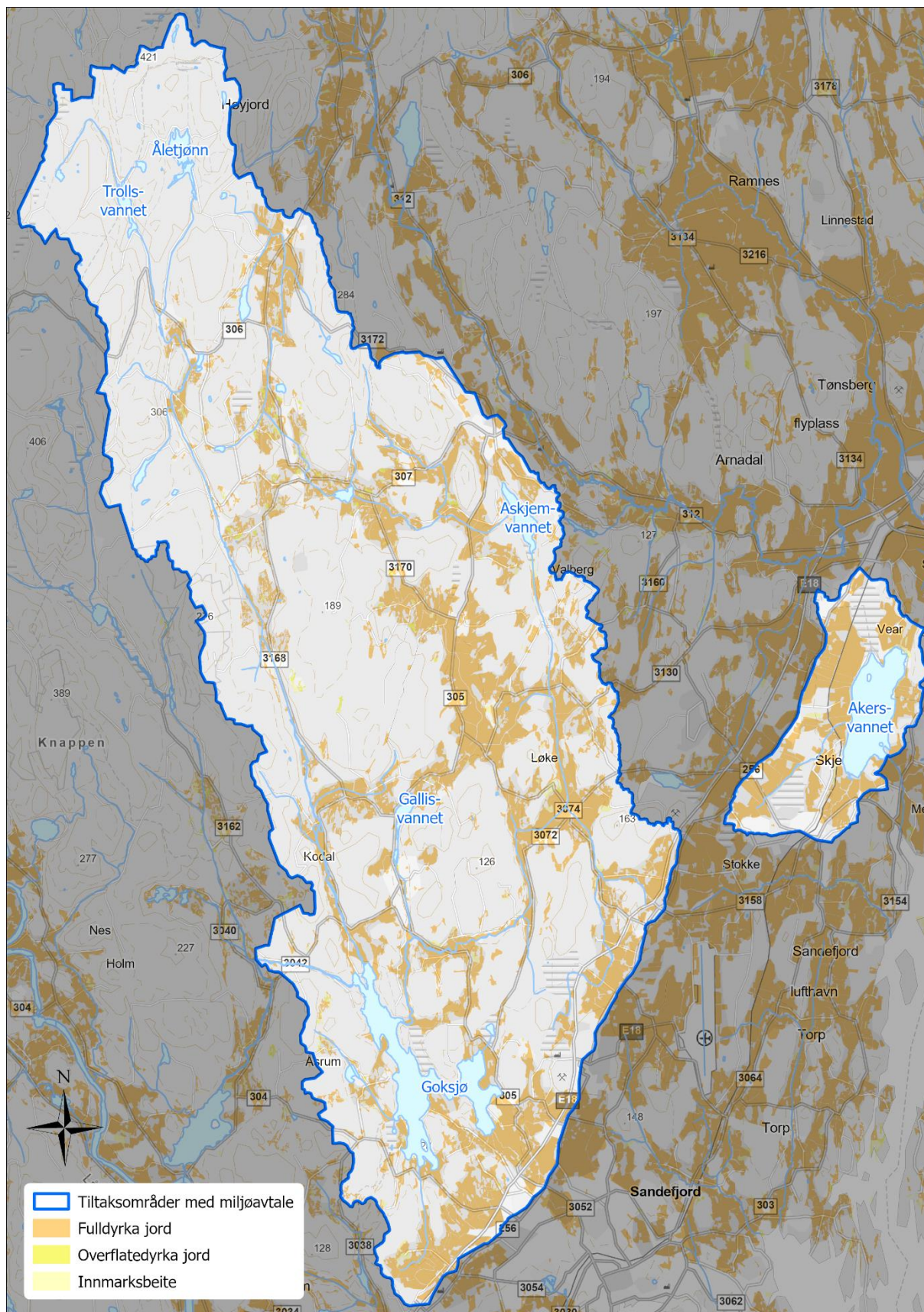

## Miljøavtale – tiltaksområde Borrevannet, Horten

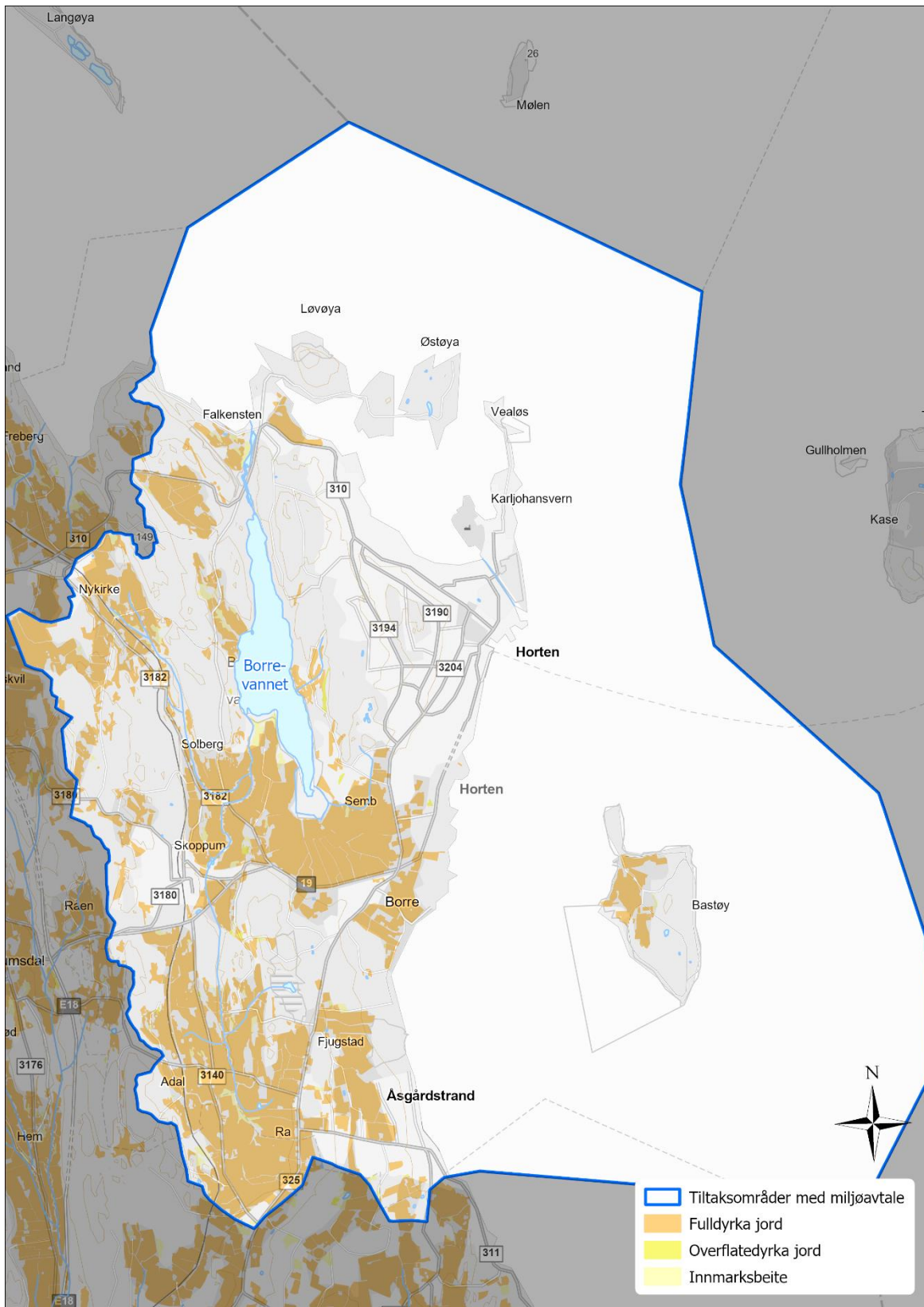

## Miljøavtale – tiltaksområder Bergsvannet, Hillestadvannet & Revovannet

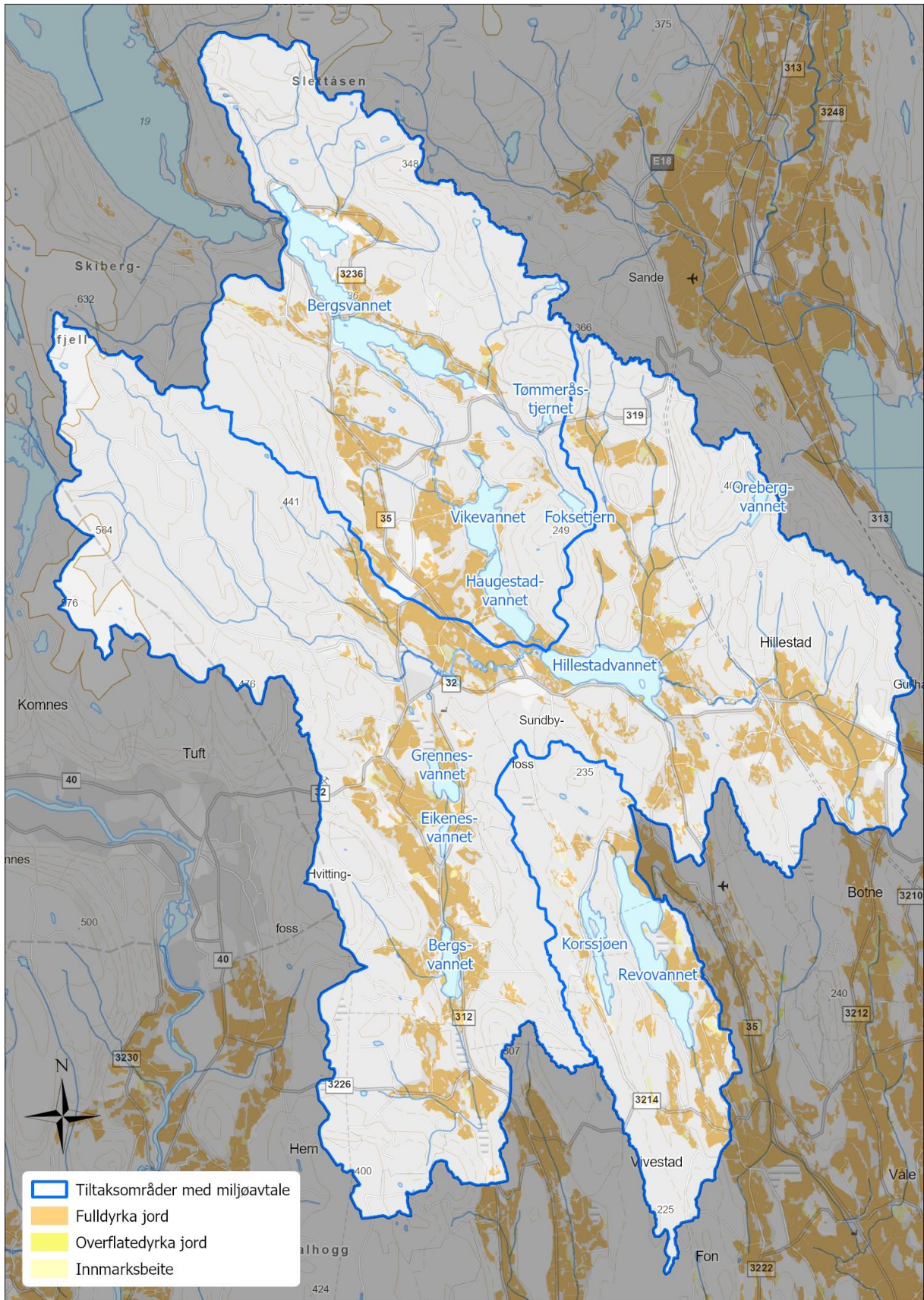

## Miljøavtale – tiltaksområde Viksfjorden, Larvik

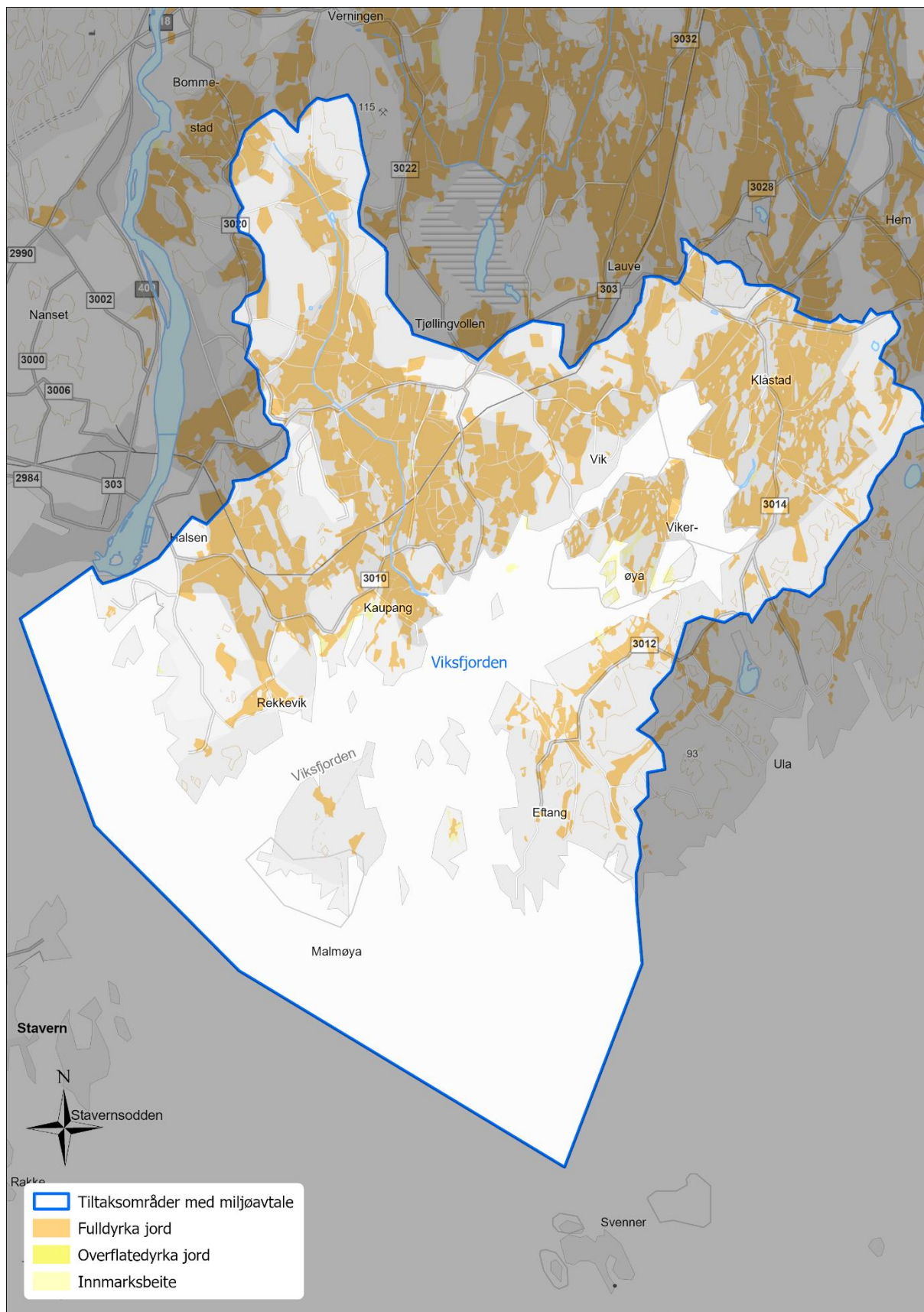

## Miljøavtale – tiltaksområder Børsesjø og Leirkup, Skien

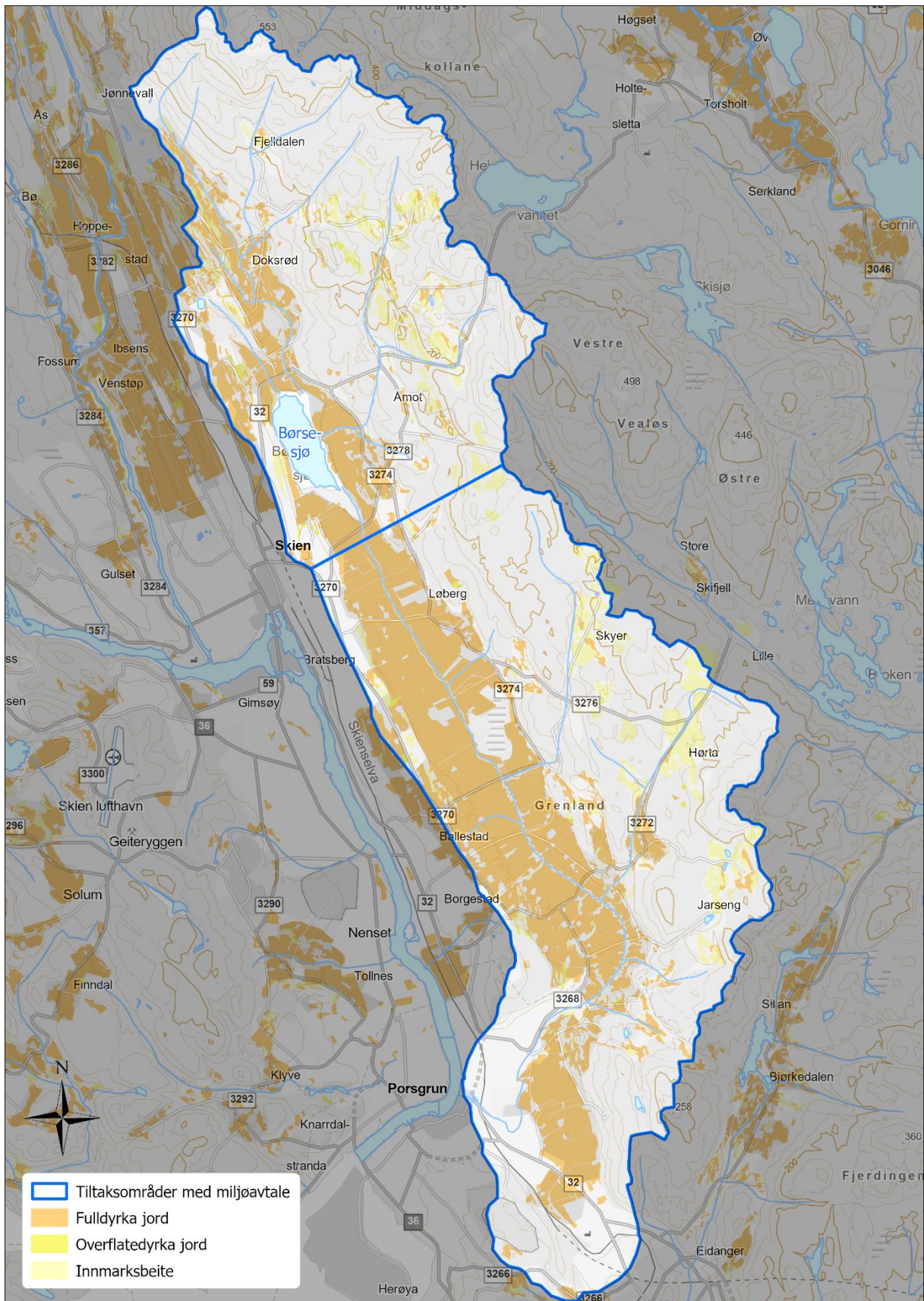

## Veiledning til gårdskompostering

For at gårdskompost skal være tilskuddsberettiget skal den brukes på arealet foretaket disponerer. I tillegg skal komposten være egenprodusert og alt materiale som benyttes i komposten skal komme fra arealer foretaket selv disponerer.

Den som komposterer skal sørge for å begrense fare for spredning av farlige skadegjørere, uønsket smitte og uønsket avrenning av næringsstoffer gjennom en forsvarlig gjennomføring av komposteringsprosessen. Her er tips og veiledning til deg som komposterer på egen gård.

Før markedsføring, omsetning, salg og import av kompost må Mattilsynet kontaktes. Dette gis det ikke tilskudd til i tiltaket 'Bruk av egenprodusert kompost'.

### Opphavsmateriale

- Notere opplysninger om råvarer/opphavsmateriale (se Råvaredokument).

### Kompostplassen

- Kjørefast underlag, for eksempel grasmark eller gårdsvei inntil grasmark, som ikke gir lekkasje av næringsstoffer til vann og vassdrag
- 3-5% fall i rankeneslengderetning
- Mulighet for tilføring av vann
- Mulighet for tildekking

### Tips til sammensetning av komposten

- 30-40 % strukturmateriale (høyt C/N), «Brunt materiale». Legg noe i bunn av rankene. Kvernet/vridd lauvtrevirke er best og helst i 4-5 cm diameter.
- Opp til 30-40 % friskt materiale/grønt (middels C/N), hvorav gjerne litt unge kvist (grønn)
- 10-30 % husdyrgjødsel eller lignende (lavt C/N)
- Gjerne 10 % god kompost, startkultur (hygienisert)
- Gjerne opp til 10 % leirholdig, steinfri jord (binder næring og ammoniakk)
- C/N = 30 som utgangspunkt i den samlede massen er ideelt
- Dersom du ikke har tilgang til husdyrgjødsel, er det en fordel å tilsette litt hagekalk/dolomittkalk. Det gir gode egenskaper til komposten.







Foto: Statsforvalteren i Oslo Viken

## Komposteringen

- Rankene bør legges opp lagvis med tørt materiale i bunn med samme innhold fra ende til ende (lengderetning)
- Del opp store bestanddeler for å få raskere nedbryting og bedre kompostering
- Kompostranken må tilpasses utstyret som brukes for vending. Maksimum høyde på ranken er 2 meter og maksimum bredde på ranken er 4 meter
- Kompostrankene vendes fortrinnsvis med rankevender, alternativt annen redskap. Hensikten er å få blandet materialet godt, få inn O<sub>2</sub> og ut CO<sub>2</sub>
- Kompostranken vendes når alt materialet er lagt opp. Så vendes ranken igjen når temperaturen, målt 1/3-del ned fra toppen, midt i ranken er 55-60°C. Finn noen målepunkter på rankene som du bruker hver gang. Mål hver dag den første tiden.
- Temperaturen bør være over 55 °C i minimum 3 dager (hygienisering). Bruk komposteringslogg som dokumentasjon
- Komposten skal være fuktig men ikke våt, 55-60% fuktighet er bra. Om du tar en neve kompost så skal du kunne klemme ut et par dråper vann
- Om komposten er for tørr, er det mest effektivt å filføre vann under vending
- Rankene kan trenge dekking med pustende duk (kompostduk) til beskyttelse mot for mye nedbør eller uttørking
- Det er lurt å sjekke komposten med en spiretest til slutt



## Framgangsmåte spiretest av kompost

- Ta to like store syltetøyglass eller lignende med lokk (f.eks. Norgesglass)
- Fyll opp syltetøyglassene til en 1/3 del med kompost
- Legg karsefrø oppå komposten og fukt godt
- Skru på lokk på det ene av syltetøyglassene. La de andre stå uten lokk.
- Sette begge flassene i vinduskarmen i sola og la spire.

Hvis det er misvekst i de to glassene, er det mye spirehemmende stoffer i komposten. Det vil si at komposten ikke er moden ennå.

Hvis det er misvekst bare i glasset med lokk på, er det mindre spirehemmende stoffer i komposten, men komposten er fortsatt ikke helt moden.

Dersom det er god vekst i begge glassene, er komposten moden og klar til bruk.

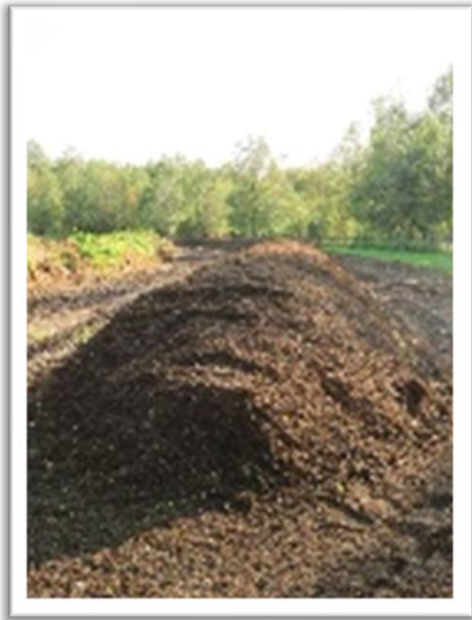

Kompost inneholder næring, men næringsinnholdet er avhengig av hva du har tilsatt i komposten og det kan variere mye mellom årene.

Det er ikke næringstilførsel til plantene som er det primære målet for dette RMP tiltak. Kompostens komplekse organiske forbindelser understøtter biodiversitet, jordstruktur, vannhusholdning og evne til å lagre næringsstoffer. Kompost er ment å være et jordforbedrende tiltak, for at jorda skal levere bedre økosystemtjenester. For eksempel å holde på næringsstoffer og vann. Dette gjør komposten ved hjelp av stabile komplekse karbonforbindelser. Det er mikroorganismer, primært sopp, som danner stabile komplekse karbonforbindelser. For å oppnå målet for tiltaket må prosess og sammensetning av komposten være gunstig for sopp og andre organismer, som ikke foretrekker raskt fordøyelig næring.

*Foto: Statsforvalteren i Vestfold og Telemark*

### Gjeldende regelverk er i hovedsak

[Forskrift om lagring og bruk av gjødsel mv.](#)

[Forskrift om animalske biprodukter \(ABP\)](#)

[Forskrift om floghavre](#)

[Forskrift om planter og tiltak mot planteskadegjørere](#)



## Komposteringslogg

Gårdsnavn \_\_\_\_\_ Gårds og bruksnummer \_\_\_\_\_

Ranke nr./sted \_\_\_\_\_

Innhold i ranke	
Materiale _____	Volum _____
Materiale _____	Volum _____
Materiale _____	Volum _____
Materiale _____	Volum _____
Materiale _____	Volum _____
Materiale _____	Volum _____

Gjør målinger flere steder i hver ranke, og helst på samme sted hver gang

Dato	Temp C	Fuktighet (tørr, våt, ok)	Lukt (jord, lite lukt, råttent, surt)	Kommentar (f. eks vending, vanning, vaarforhold)	Navn (sign)

