



## Søknad om tillatelse til:

- Mottak og mellomlagring av returafalt
- Mottak og mellomlagring av betongrester

*Søknadsskjema for bedrifter som mottar returafalt og/eller betongrester*

Utfylt skjema skal sendes Fylkesmannen i Møre og Romsdal. Det vil som oftest være nødvendig å benytte vedlegg til skjemaet. Det framgår av skjemaet når opplysninger skal gis i vedlegg. Vedlegg skal også benyttes ved plassmangel i tabeller. Vedlegg skal nummereres i samsvar med punktene i skjemaet. Utfylt skjema kan enten sendes elektronisk til [fmmrpostmottak@fylkesmannen.no](mailto:fmmrpostmottak@fylkesmannen.no) eller som vanlig post til Fylkesmannen i Møre og Romsdal, Postboks 2520, 6404 Molde.

Skjema sist endret: 30.11.2015 - GUGJ

### 1 Opplysninger om søkerbedriften

#### 1.1 Navn, adresse mv.:

Bedriftens navn ....	GUSTAD H/S	Telefon sentralbord	
Gateadresse .....	RØSAND INDUSTRIOMRÅDE		715 14800
Postadresse.....			
Postnummer, -sted	6530 AUEROY	Telefon kontaktperson	
Kontaktperson .....	ODD HALVOR GUSTAD		970 58 920

1.2 Kommunnavn

1.3 Bransjenr. (NACE-kode(r))

1.4 Foretaksnr. ...   
Bedriftsnr. ...

#### 1.5 Søknaden gjelder:

Nyetablering  Endring av virksomhet/produksjon

1.6 Dato(er) for start av ny virksomhet eller produksjonsendring.....

1.7 Dato for eventuell foreliggende tillatelse (dersom søknad om endring)

1.8 Hovedaktiviteten ved anlegget er:   
Dato for en eventuell tillatelse til denne aktiviteten

## 2 Lokaltet

2.1 Gårdsnr. ...  Bruksnr. ...

2.2 Koordinater (Euref 89 UTM-sone 32):  
 Nord (7 siffer):  Øst (6 siffer):  Kart over området der lagerområdet er merket av, må legges ved.

2.3 Avstand til nærmeste bebyggelse .....  Type bebyggelse...   
 Avstand til nærmeste bolig.....  Type bolig.....

Liste med navn og adresse til de nærmeste naboene skal gis i vedlegg.

2.4 Er området regulert til industri? Ja  Nei  Annet   
 Det aktuelle området må være regulert til formålet. Det kan ikke gis tillatelse i et område som f.eks. er regulert til LNF (landbruk, natur og friluft).

2.5 Resipient ved mulig avrenning til vann (navn på elv eller vann/sjøområde).....

## 3 Produksjonsforhold

3.1 Avfall som kommer inn til anlegget:

Type avfall (returasfalt eller -betong)	Menge (tonn) pr. år	
	I dag	Søkes om
ASFALT	2000	500
BETONG	0	200

3.2 Avfallsfraksjoner som sendes ut fra anlegget:

Fraksjon (returasfalt eller -betong)	Menge pr. år (tonn)		Disponeringsmåte	Evt. nærmere spesifisering av avfallet
	I dag	Søkes om		
		2		

3.3 Medfører avfallshåndteringen/-disponeringen fare for forurensning/ulemper i omgivelsene (inkl. forsøpling)? Ja, beskrivelse vedlagt  Nei

Er det gjennomført/planlagt tiltak for å begrense forurensningene/ulempene? Ja, beskrivelse vedlagt  Nei

3.4 Forekommer klager på hvordan avfall sorteres eller lagres? Ja, beskrivelse vedlagt  Nei

## 4 Underskrift

Sted: <u>Averøy</u> .....	Dato: <u>15.03.2016</u> .....
Underskrift: <u>Odd Halvor Gustad</u> .....	

**GUSTAD AS**  
 maskin og transport  
 Tlf. 97 06 89 20 - post@gustad.no  
 6530 AVERØY

## 5 Vedlegg

Vedlegg nr.	Innhold
1-2 og 3	Kart 1-50000 2-Kart 1-5000 3-Kart 1-
4	Sak 0012/01 av 25.01.2001 Godkj. masseuttak
5	Naboliste

## Vedleggene skal minst omfatte:

- Kart i ulike målestokker (gjern 1:50000, 1:5000 og 1:1000) der område for lagring av asfalt og/eller betong er avmerket. På [www.gislink.no](http://www.gislink.no) kan man finne ulike kart. Der finnes også koordinater (øst er merket X, og nord er merket Y).
- Liste over naboer.



5

Telefon 715 14 800  
Mobil 970 58 920  
Mobil 970 58 910  
Telefax 715 14 766  
Bankgiro 9656 05 70861  
Org.nr 995 223 074  
Adresse Røsand.Ind.omr 6530 Averøy  
E-post - post@gustad.no

Averøy 15.03.2016

78 / 224 -- Naboliste

88/1 Evy og Terje Starheim

78 / 17 Knut Henden

86 / 1 Einar Brevik

Averøy kommune

## Samlet saksframstilling

### SAMLET SAKSFREMSTILLING - GUSTAD MASKIN OG TRANSPORT - PLAN FOR UTTAK AV MASSE PÅ PARSELL AV GNR. 78 BNR. 9

---

<b>Saksnr.:</b> Utvalg	<b>Møtedato</b>
0012/01 Natur- og arealutvalget	25.01.01

## SAKSFRAMLEGG

---

Saksbehandler: Thor Dypbukt	Arkiv: BYGG 78/9
Arkivsaksnr.: 00/03932	

---

### GUSTAD MASKIN OG TRANSPORT - PLAN FOR UTTAK AV MASSE PÅ PARSELL AV 78/9

#### Saksdokumenter:

1. Brev fra Gustad Maskin og Transport, datert 27.03.2000
2. Søknad om deling av grunneiendom en 78/9 fra Arne Kvistnes, dat. 21.02.2000.
3. Utskrift fra natur- og arealutvalget i sak 34/00 av 30.03.00
4. Brev fra fylkeskommunen/nærings- og miljøavd., dat. 29.04.00
5. Brev fra fylkesmannen, dat.28.04.00
6. Brev fra Statens Vegvesen, dat. 25.04.00
7. Utskrift av Ajour, sak 155400 00018 DEL
8. Utsnitt av økonomisk kartverk
- ./ 9. Utskrift fra natur- og arealutvalget i sak 64/00 av 15.06.00
- ./10. Plan for steinbruddet utarb. av Roger Tokle AS, dat. 07.11.00

#### Ansvarlig søker/tiltakshaver:

Gustad Maskin og Transport AS, Bådalen, 6530 Averøy

**Grunneier av gnr. 78, bnr. 9 :** Arne Kvistnes, jf. søknad dat. 12.12.98 (mottatt 21.02.2000).

#### Søknaden gjelder følgende:

Landskapsarkitekt Roger Tokle AS har på vegne av tiltakshaver utarbeid en plan for landskapsbehandling av steinbrudd på gnr. 78, bnr.9.

Det aktuelle området har et areal på ca. 32 dekar.

Planen beskriver : innsyn, driftsplan, revegeteringsplan, gressetablering og vedlikehold.

**Følgende vedtak er fattet av natur- og arealutvalget i sak 64/00 av 15.06.2000, vedr. søknad om deling av eiendommen gnr. 78, nr. 9 til område for masseuttak/steinbrudd:**

*" Natur- og arealutvalget som plan- og bygningsmyndighet viser til gjennomgåelsen av saken og kan i prinsippet akseptere at del av omsøkt parsell av gnr. 78, bnr. 9 kan nyttes til massetak.*

*Før dispensasjon i forhold til gjeldende arealbruk av området kan realitetsbehandles må det utarbeides en plan for steinbruddet på gnr. 78, bnr. 9:*

- *Planen må vise begrensningslinjen for selve steinbruddet og buffersoner.*
- *Buffersonen beplantes med trær som skal hindre innsikt mot steinbruddet.*
- *Skjæringen oppfylles med masser/jord og beplantes slik at skråningen får en vinkel på ca. 45 grader.*
- *Øvrige skjæringer i steinbruddet må bearbeides og sikres etter anvisning fra bygnings sjefen. Melding om vedtaket sendes hovedutvalg for miljø- og ressursforvaltning som friluftsnemnd.*
- *Plan for en landskapsmessig bearbeiding av steinbruddet må utarbeides og forelegges bygningsrådet for godkjenning. Planen må utarbeides av fagkyndig person/ landskapsarkitekt.*
- *Plan for evt. etappevis uttak av steinmasser må framlegges.*

*Natur- og arealutvalget viser til saksutredningen i saksnr. 155400 00018 DEL og tilrår at det gis dispensasjon fra jordlovens § 12 for fradeling av en parsell på ca 40 dekar av eiendommen Hennen gnr. 78, bnr. 9, til område for masseuttak.*

*Saken sendes fylkeslandbruksstyret for avgjørelse."*

**Planstatus:**

Området er i arealdelen til kommuneplanen vedtatt som et landbruks-, natur- og friluftsområde – sone A.

For en **mindre del** av omsøkte planer kreves dispensasjon fra plan- og bygningslovens § 17-2 "Forbud mot fradeling i 100-metersbeltet langs sjøen".

**Merknader fra teknisk sjef:**

Foreliggende plan utarbeid av landskapsarkitekt Roger Tokle ivaretatt de krav som natur- og arealutvalget har framsatt i sak 64/00 av 15.06.00.

**Merknader fra miljøvernleder:**

Miljøvernleder har ingen innvendinger til planen som er utarbeidet av landskapsarkitekten.

**Rådmannens innstilling:**

Natur- og arealutvalget som plan- og bygningsmyndighet viser til gjennomgåelsen av saken og godkjenner omsøkte plan for massetak / steinbrudd på parsell av gnr. 78, bnr. 9.

Vedtaket kan påklages innen 3 uker.

## Saksprotokoll - Averøy kommune

**Utvalg:** Natur- og arealutvalget **Møtedato:** 25.01.01  
**Sak:** 0012/01  
**Resultat:** Innstilling vedtatt  
**Arkivsak:** 00/03932  
**Tittel:** GUSTAD MASKIN OG TRANSPORT - PLAN FOR UTTAK AV  
MASSE PÅ PARSELL AV GNR. 78 BNR. 9

### Behandling:

### Vedtak enstemmig:

Natur- og arealutvalget som plan- og bygningsmyndighet viser til gjennomgåelsen av saken og godkjenner omsøkte plan for massetak/steinbrudd på parsell av gnr. 78, bnr. 9.

Vedtaket kan påklages innen 3 uker.

Rett utskrift bekreftes, 29.01.01.

AVERØY KOMMUNE  
Teknisk etat  
*Jani Stålen Svold*

### Utskrift til:

Gustad Maskin og Transport AS  
Arne Kvistnes  
Roger Tokle AS

Averøy kommune

## Samlet saksframstilling

MASSETAK PÅ PARSELL AV 78/9

Saksnr.: Utvalg

0064/00 Natur- og arealutvalget

Møtedato

15.06.00

## SAKSFRAMLEGG

Saksbehandler: Thor Dypbukt

Arkivsaksnr.: 00/01848

Arkiv: DEL 78/9

## GUSTAD MASKIN OG TRANSPORT - MASSETAK PÅ PARSELL AV EIENDOMMEN GNR. 78, BNR. 9

Saksdokumenter:

- ./. 1. Brev fra Gustad Maskin og Transport, datert 27.03.2000
- ./. 2. Søknad om deling av grunneiendom en 78/9 fra Arne Kvistnes, dat. 21.02.2000.
- ./. 3. Utskrift fra natur- og arealutvalget i sak 34/00 av 30.03.00
- ./. 4. Brev fra fylkeskommunen/nærings- og miljøsvd., dat. 29.04.00
- ./. 5. Brev fra fylkesmannen, dat.28.04.00
- ./. 6. Brev fra Statens Vegvesen, dat. 25.04.00
- ./. 7. Utskrift av Ajour, sak 155400 00018 DEL
- ./. 8. Utsnitt av økonomisk kartverk

Ansvarlig søker/tiltakshaver:

Gustad Maskin og Transport AS, Bådalen, 6530 Averøy

Søknaden gjelder følgende:

Det foreligger søknad om deling av eiendommen gnr. 78, bnr. 9 – etter Arne Kvistnes, jf. søknad dat. 12.12.98 (mottatt 21.02.2000).

Areal omsøkt parsel: ca. 40 dekar.

Parsellen skal nyttes til masseuttak/industri.

Gustad Maskin og Transport AS viser til vedlagte søknad om deling av eiendommen gnr.78, bnr. 9 og ber om kommunens behandling av følgende planer:  
 " Slik det nå ligger an vil det ikke bli tatt ut masse for knusing inneværende år. Det kan bli aktuelt å ta ut masse i størrelsesorden 2000-3000m<sup>3</sup>, dette for å disponere fyllmasse i øyområdet, da det er en del forespørsel om dette.

i Slik som det er pr. dato så har det vært tatt ut masse i nåværende brudd i over en periode på flere år. Framtidig uttak og størrelse/omfang av disse uttak er det vanskelig å si noe eksakt om, da det er etterspørselen som begrenser/bestemmer dette.

Myrmassene som blir avdekt av fjellet vil fortrinnsvis bli lagt i område i retning mot riksvegen og på den måte hindre innsyn i bruddet. Areal som er søkt fradelte er på 40 dekar og en endelig avslutningsplan er så langt fram i tid at det ikke etter mitt syn vil være formålstjenlig å lage en plan for dette. Bruddet vil bare bli større og større med årene."

Nabovarsel er utsendt og nabomerknad er ikke mottatt innen fristens utløp, jf. plan- og bygningslovens § 94 nr. 3.

Koordinator for prosjekteringen og gjennomføringen: Gustad Maskin og Transport.

Natur- og arealutvalget har i sak 34/00 av 30.03.00 sendt saken på høring til berørte sektormyndigheter for realitetsbehandling.

**Følgende uttalelser foreligger:**

Brev fra Fylkesmannen, dat. 28.04.00:

Vil ikke gå i mot dispensasjonssøknaden, men mener at kommunen med fordel kunne ha regulert området for masseuttaket.

Brev fra Statens Vegvesen, dat. 25.04.00:

Dersom det foretas en landskapsmessig bearbeidelse og sikring av området kan det anbefales dispensasjon fra kommuneplanens arealdel.

Brev fra Fylkeskommunen / nærings- og miljøavdelinga, dat. 29.04.00

Kommunen bør vurdere behovet for utarbeidelse av en reguleringsplan for området.

En reguleringsplan vil trullig være et bedre redskap for å sikre at blant annet at landskapsmessig hensyn blir ivarettatt i slike saker.

**Plansstatus:**

Området er i arealdelen til kommuneplanen vedtatt som et landbruks-, natur- og friluftsområde – sone A.

For en mindre del av omsøkte planer kreves dispensasjon fra plan- og bygningslovens § 17-2 "Forbud mot fradeling i 100-metersbeltet langs sjøen".

**Plan- og bygningslovens § 17-2:**

" Bygning, konstruksjon, anlegg eller innhegning kan ikke oppføres nærmere sjøen enn 100 meter fra strandlinjen målt i horisontalplanet ved alminnelig høyvann og kan heller ikke endres vesentlig. Forbudet gjelder også deling, herunder salg eller bortleie av ubebyggt del (parsell eller tomt) av eiendom.

Bestemmelsen i første ledd gjelder ikke i tettbygd strøk eller i områder som omfattes av reguleringsplan eller strandplan. Det samme gjelder områder som i arealdelen av kommuneplanen er lagt ut til byggeområder og områder for råstoffutvinning. Bestemmelsen gjelder heller ikke tiltak som er i samsvar med bestemmelser gitt i medhold av § 20-4 annet ledd punkt c. Fylkesmannen avgjør i tvilstilfelle om et område skal anses som tettbygd strøk."

Området er i arealdelen til kommuneplanen vedtatt som et landbruks-, natur- og friluftsområde (LNF-område – sone A):



Landbruks-, natur- og friluftsområder med forbud mot spreidd bolig-, nærings- og hyttebygging.

Innenfor disse områdene skal oppføring av ny eller vesentlig utvidelse av bestående bebyggelse ikke være tillatt som angitt i PBL § 20-4, 2. ledd punkt d."

#### § 7. Dispensasjon:

Når særlige grunner foreligger, kan kommunen, dersom ikke annet er fastsatt i vedkommende bestemmelse, etter søknad gi varig eller midlertidig dispensasjon fra bestemmelser i denne lov, vedtekt eller forskrift. Myndigheten til å gjøre vedtak om dispensasjon fra arealdel til kommuneplan, reguleringsplan og bebyggelsesplan, er med mindre annet er bestemt i vedkommende plan, lagt til det faste utvalget for plansaker etter denne lovs § 9-1. Vilkårene for å dispensere fra planer eller planbestemmelser som nevnt i punktet foran, er de samme som etter første komma i første punktum. Det faste utvalg for plansaker er videre dispensasjonsmyndighet etter §§ 17-2, 23 og 33 i loven her. Det kan settes vilkår for dispensasjonen.

#### § 20-6. Virkninger av kommuneplanen:

Kommuneplanen skal legges til grunn ved planlegging, forvaltning og utbygging i kommunen.

Tiltak som nevnt i §§ 81, 86a, 86b og 93 må, når ikke annet er bestemt, ikke være i strid med arealbruk eller bestemmelser fastlagt i endelig arealplan. Det samme gjelder andre tiltak som kan være til vesentlig ulempe for gjennomføringen av planen. For områder som skal håndlegges for nærmere angitte formål i medhold av denne eller andre lover, jfr. § 20-4 første ledd nr. 4, er virkningen av arealdelen begrenset til 4 år fra planen er vedtatt av kommunestyret. Departementet kan etter søknad fra kommunen forlenge virkningen med inntil 2 år.

Når ikke annet er bestemt, gjelder kommuneplanens arealdel foran eldre rikspolitiske bestemmelser, reguleringsplan og bebyggelsesplan, men faller bort i den utstrekning den strider mot slike bestemmelser som senere blir gjort gjeldende.

#### Merknader fra teknisk sjef:

Da det allerede er etablert et større steinbrudd i området, kan det anbefales at området utvides. Det forutsettes imidlertid at det aktuelle området undergis en landskapsmessig bearbeiding og sikring av steinbruddet. Planen må utarbeides av fagkyndig person/landskapsarkitekt. Planen må vise begrensingslinjer for selve steinbruddet med buffersoner. og etappevis utvinning/uttak av steinmasser.

Befaring bør foretas før vedtak fattes.

#### Merknader fra jordbruksjefen:

Fradeling av den omsøkte parsellen krever dispensasjon fra jordlovens § 12. Viser til saksutredning og innstilling i saksnr. 155400 00018 DEL-, jf. dokument nr. 7 og 8.

#### Rådmannens innstilling:

Natur- og arealutvalget som plan- og bygningsmyndighet viser til gjennomgåelsen av saken og kan i prinsippet akseptere at del av omsøkt parsell av grn. 78, bnr. 9 kan nyttes til massetak.

Før dispensasjon i forhold til gjeldende arealbruk av området kan realitetsbehandles må det utarbeides en plan for steinbruddet på grn. 78, bnr. 9:

- Planen må vise begrensingslinjen for selve steinbruddet og buffersoner.
- Buffersonen beplantes med trær som skal hindre innsikt mot steinbruddet.
- Skjærningen oppfylles med masser/jord og beplantes slik at skråningen får en vinkel på ca. 45 grader.
- Øvrige skjæringer i steinbruddet må bearbeides og sikres etter anvisning fra bygningsjefen. Melding om vedtaket sendes hovedutvalg for miljø- og ressursforvaltning som friluftsmemnd.
- Plan for en landskapsmessig bearbeiding av steinbruddet må utarbeides og forelegges bygningsrådet for godkjenning. Planen må utarbeides av fagkyndig person/landskapsarkitekt.
- Plan for evt. etappevis uttak av steinmasser må framlegges.

Natur- og arealutvalget viser til saksutredningen i saksnr. 155400 00018 DEL og tirår at det gis dispensasjon fra jordlovens § 12 for fradeling av en parsell på ca 40 dekar av eiendommen Hennen grn. 78, bnr. 9, til område for masseuttak.

Saken sendes fylkeslandbruksstyret for avgjørelse.

## Saksprotokoll - Averøy kommune

Utvalg: Natur- og arealutvalget Møtedato: 15.06.00  
Sak: 0064/00  
Resultat: Innstilling vedtatt  
Arkivsak: 00/01848  
Tittel: MASSETAK PÅ PARSELL AV 78/9

### Behandling:

Befaring ble foretatt.

### Vedtak enstemmig:

Natur- og arealutvalget som plan- og bygningsmyndighet viser til gjennomgåelsen av saken og kan i prinsippet akseptere at del av omsøkt parsell av gnr. 78, bnr. 9 kan nyttes til massetak.

Før dispensasjon i forhold til gjeldende arealbruk av området kan realitetsbehandles må det utarbeides en plan for steinbruddet på gnr. 78, bnr. 9:

- Planen må vise begrensningsslinjen for selve steinbruddet og buffersoner.
- Buffersonen beplantes med trær som skal hindre innsikt mot steinbruddet.
- Skjærtingen oppfylles med masserjord og beplantes slik at skråningen får en vinkel på ca. 45 grader.
- Øvrige skjæringer i steinbruddet må bearbeides og sikres etter anvisning fra bygningssjefen. Melding om vedtaket sendes hovedutvalg for miljø- og ressursforvaltning som friluftsnemnd.
- Plan for en landskapsmessig bearbeiding av steinbruddet må utarbeides og forelegges bygningrådet for godkjenning. Planen må utarbeides av fagkyndig person/landskapsarkitekt.
- Plan for evt. etappevis uttak av steinmasser må framlegges.

Natur- og arealutvalget viser til saksutredningen i saknr. 155400 00018 DEL og tirår at det gis dispensasjon fra jordlovens § 12 for fradeling av en parsell på ca 40 dekar av eiendommen Hennen gnr. 78, bnr. 9, til område for masseuttak.

Saken sendes fylkeslandbruksstyret for avgjørelse.

Retts utskrift bekreftes, 19.06.00.

AYERØY KOMMUNE  
Teknisk etat

Utskrift til:  
Arne Kvistnes  
Gustad Maskin og Transport  
Fylkeslandbruksstyret  
Landbrukskontoret  
Fylkeskommunen/Nærings- og miljøavd.  
Fylkesmannen

AS ROGER TOKLE AS  
 021690/00  
 07/08/2007

78/9

**MASSETAK PÅ PARSELL AV EIENDOMMEN GNR.78, BNR. 9**

BESKRIVELSE AV PLANER DATERT 07. NOVEMBER 2000

**Størrelse**

Det aktuelle området er ca. 150 x 254 m, totalt ca.36 da stort. Selve steinbruddet vil foregå nord for Hasløyseløervegen og utgjør ca. 32 da.

Uttaket vil foregå fra ca. kote + 25 ned til ca. kote +7. Ut fra snittene på tegning nr. 2.2 vil massene grovt utgjøre 192 000 m<sup>3</sup>.

**Innsyn (tegn.nr. 1.1 og 5.1)**

Massetaket er et natur- eller terrengingreip som setter spor. Men i dette tilfellet vil ikke ingrepet og driften bli særlig visuelt merkbar. For forbipasserende er det kun på en strekning av ca. 80 meter man kan legge merke til massetaket. Dette er i tillegg der veien er på det laveste slik at innsynet også derfor blir lite. Når man i tillegg får bygd opp en voll som beplantes vil det ikke bli direkte innsyn fra denne strekningen. Dette er vist på tegn. nr. 5.1, profil 3 og 4. Her, på standplass 2, er siktehøyden beregnet til ca. kote +10,0 (i bil).

Massetaket vil også bli synlig i et kort øyeblikk for de som kommer nordover fra standplass 1. Som innsiktssnitt 1 viser vil en kulle dekke det meste av massetaket. Innsiktssnitt 2 viser at når det blir bygget voll som beplantes vil fjellskjøringa i bakkant bli stort sett skjærmet. I tillegg ligger standplass 1 over 350 fra grensen til massetaket.

Fra standplass 3 og videre nordover er massetaket skjærmet av eksisterende terrang.

**Drifteplan (tegn.nr. 2.2 og 4.1)**

På tegn. nr. 2.2 er det som snitt (profiler) vist eksisterende og nytt terrang.

Uttaksmetoden for massetaket er at løsmasser og humusmasser skaves av berget og lagres/formes til vollen som skal skjærme mot innsyn. Berget sprenges deretter fra toppen i full høyde (10 - 15 m).

Ettappeplanen, tegn.nr. 4.1, viser at man i prinsippet starter i nåværende steinbrudd og arbeider seg innover. Løsmasser skaves av og formingen av vollen starter.

**Gustad Maskin og Transport**

**MASSETAK PÅ PARSELL AV EIENDOMMEN GNR.78, BNR. 9**

BESKRIVELSE AV PLANER DATERT 07. NOVEMBER 2000



Massetaket sett fra vegkrysset, standplass 2.



Innsyn fra standplass 1.

Deretter tas massene, om praktisk mulig, først ut langs vest- og nordgrønsen. Dette for at man så snart som mulig skal kunne sette skråningene i stand og få i gang revegeteringen. Når man deretter går videre og åpner området med etappe 2 vil bakveggene allerede ha fått et "grønt" preg som i seg selv demper virkningen av naturinngrepet. Det samme gjelder for etappe 3.

Bunnen i uttaket foreslås med fall 1:50 for å få ut alt overvannet. Som utgangspunkt er dagens brudd med start ca. kote +7.

Som planen viser vil en stor del av skråningen i vest og nord være revegetert for man er ferdig med siste etappe, slik at innsynet vil få et grønt preg når massetaket blir noe mere åpent.

Etter endt uttak kan massetaket få endret bruk. Men dette er så langt fram i tid at det er umulig å fastsette denne. Det kan bli alt fra industri-formål til landbruksformål. Dersom det siste kan bli aktuelt, kan f.eks. massene fra vollen legges utover flata som tilisås.

Vollen er forslått med skråninger 1:1,5. Dette er i bratteste laget for å få stabile masser uten for mye erosjon. Men det antas at det med årene foregår viss omdanning og komprimering slik at den vil senke seg selv.

Planen viser at vollen blitt ganske brei og høy (kote +16,0). Den er formet ut fra hensynet til innsyn. Men som f.eks. innsiktsnitt nr. 4 viser, kan vollen reduseres dersom man tar hensyn til at vegetasjonen som etter hvert kommer opp også skal regnes med i høyden.

Den del av massetaket som er under drift skal sikres mot folk og husdyr med et solid gjerde i minst 1,2 meters høyde. Varselskilt oppsettes der det på grunn av terrengets beskaffenhet eller andre omstendigheter kan anses nødvendig eller hensiktsmessig.

Etter uttak forlanges det i gjenstående sidewegger sikre stabilitetsforhold. Alle sikringsiltak skal vedlikeholdes regelmessig under pågående drift. Etter avsluttet drift skal sikringsiltakene godkjennes av kommunen. Avsluttes uttaket tidligere enn forutsatt etter uttaksplanen, skal driverne istandsette områdene etter en rehabiliteringsplan som godkjennes av kommunen.

### Revegeteringsplan

Før revegeteringen foretas må området sikres. Løsmasser skal brukes til planting/såing. I tillegg vil det ligge igjen løsmasser etter sprenging og uttak. Det viktigste for plantene er, bortsett fra vann, å ha et voksemedium å spore og feste røttene sine i. I massetaket er det en fordel om plantene ikke gis for gunstige forhold, slik at de sprer røttene godt og slik har større muligheter til å tåle skiftende forhold, spesielt når det gjelder nedbør.

Loemasser påføres områdene som det etter istandsettingsplanen skal plantes i.

Det er svært viktig at sonen nærmest de sprengrte veggene blir revegetert og ellers gjort «utilgjengelige» for folk da dette området kan bli utsatt for «sprett» av stein ovenfra.

#### Planting av masseplanter

Plantene bør om mulig ha et vekstmedium med dybde på 30 cm. Man kan ev utforme terranget omkring planten slik at den får et visst volum av vekstmedium omkring seg. Før planting tilføres plantefeltene 200 kg kalk og 40 fullgjødsel pr dekar. Det tilrås å bruke pluggplanter som har eller tilføres noen kom langtidsgjødsel i plantehullet for planten settes ned. Disse plantene er normalt 20 - 60 cm høye og er ettårige frø- eller stiklingsformerte planter.

Planteartene som brukes skal være mest mulig stedegne. Det planres i forband med 2 meters innbyrdes avstand. Ytterst startes det alltid med min. 2 rader av lokale vierarter. Vierarter er valgt for å danne busksjiktet og skape skjerm for plantene innenfor. Lokale vierarter er også hardføre planter. Den busker seg godt, idler brekkasje og ev greiner som legger seg på bakken vil lett slå røtter og danne eksira tett skjerm.

Demest er det valg vanlig gråor. Gråora har nitrogenfikserende bakterier på røttene og vil på den måten til en viss grad bli forsynt med næring. Gråora blir ikke noe gammelt tre, derfor har vi også valgt å plante noe vanlig bjørk innimellom.

Det må ikke sås gress i planta-teltene. Gresset vil konkurrere med trærne og buskene om både vann og næring - noe som kan føre til alt alle får problemer i f.eks. tørre perioder.

#### Vædlikehold

For at plantene skal få en god start i etableringsfasen, foreslås det en vårlig overgjødsling i de 3 påfølgende år med 20 kg fullgjødsel pr. dekar. Etter hvert vil den naturlige vegetasjonsetableringen overta og planter som er egnet for forholdene vil etter hvert etablere seg.

Det skal sås med 10,0 kg frø pr. dekar.

Det skal ikke sås i plantefeltene. Men det kan sås i de sprengrte, loaddrette sidene, der det er revner, huller, sprekker eller sår som grasfrøene kan finne feste i og etablere seg. Dette vurderes på stedet og avtales med byggherren.

#### Gressetablering

Gressetableringen skal være med frø for naturområder, tilpasset klima og vekstforhold. Etableringen skal skje med maskinell tilsåing. Tilsåingen skje med sprøyting av en

blanding av vann, frø, gjødsel og cellulose direkte på området som skal gressetableres. Dersom det ikke er fare for erosjon i vekstperioden benyttes 50 kg tørr cellulose pr. dekar.

blanding av vann, frø, gjødsel og cellulose direkte på området som skal gressetableres. Dersom det ikke er fare for erosjon i vekstperioden benyttes 50 kg tørr cellulose pr. dekar.

Det skal ikke sås i plantefeltene. Men det kan sås i de sprengrte, loaddrette sidene, der det er revner, huller, sprekker eller sår som grasfrøene kan finne feste i og etablere seg. Dette vurderes på stedet og avtales med byggherren.

Det skal sås med 10,0 kg frø pr. dekar.

#### Vædlikehold

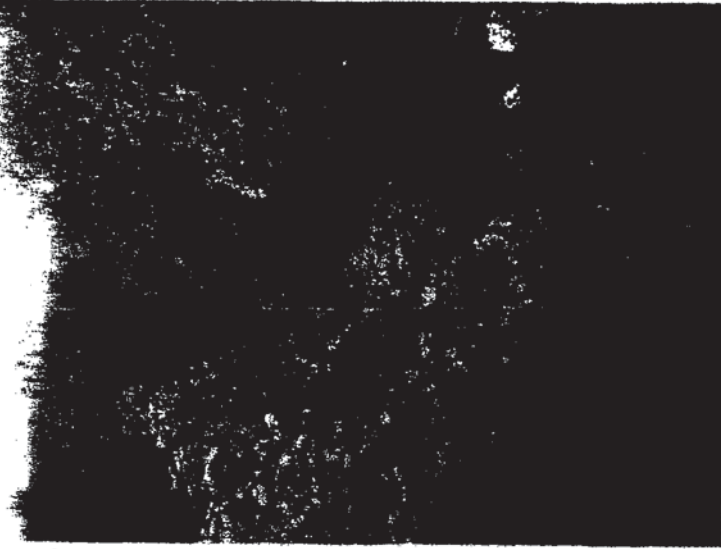

For at plantene skal få en god start i etableringsfasen, foreslås det en vårlig overgjødsling i de 3 påfølgende år med 20 kg fullgjødsel pr. dekar. Etter hvert vil den naturlige vegetasjonsetableringen overta og planter som er egnet for forholdene vil etter hvert etablere seg.



Ekisterende vegetasjon. Naturlig etablering.



GID 78/224 Masseuttak  
Asfallager  
m/ortofoto 2014  
16.03.2016  
Målestokk 1:1000  
Averøy kommune, Plan & utvikling



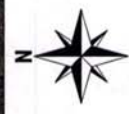
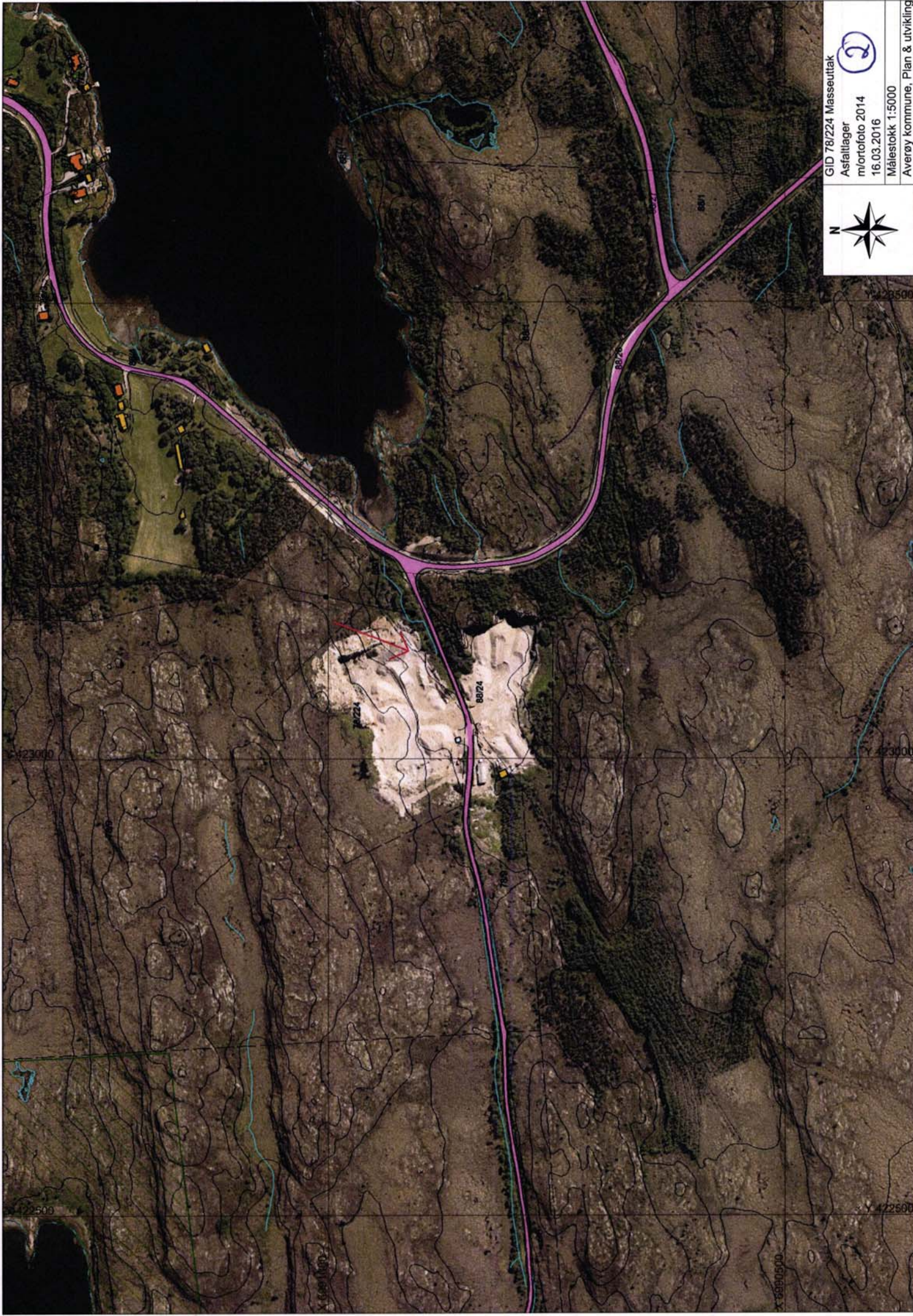

GID 78/224 Masseuttak  
Asfallager  
m/ortofoto 2014  
16.03.2016  
Målestokk 1:5000  
Averøy kommune, Plan & utvikling



X 423000

Y 423000

X 422500

Y 422500

X 6001000

X 6001500

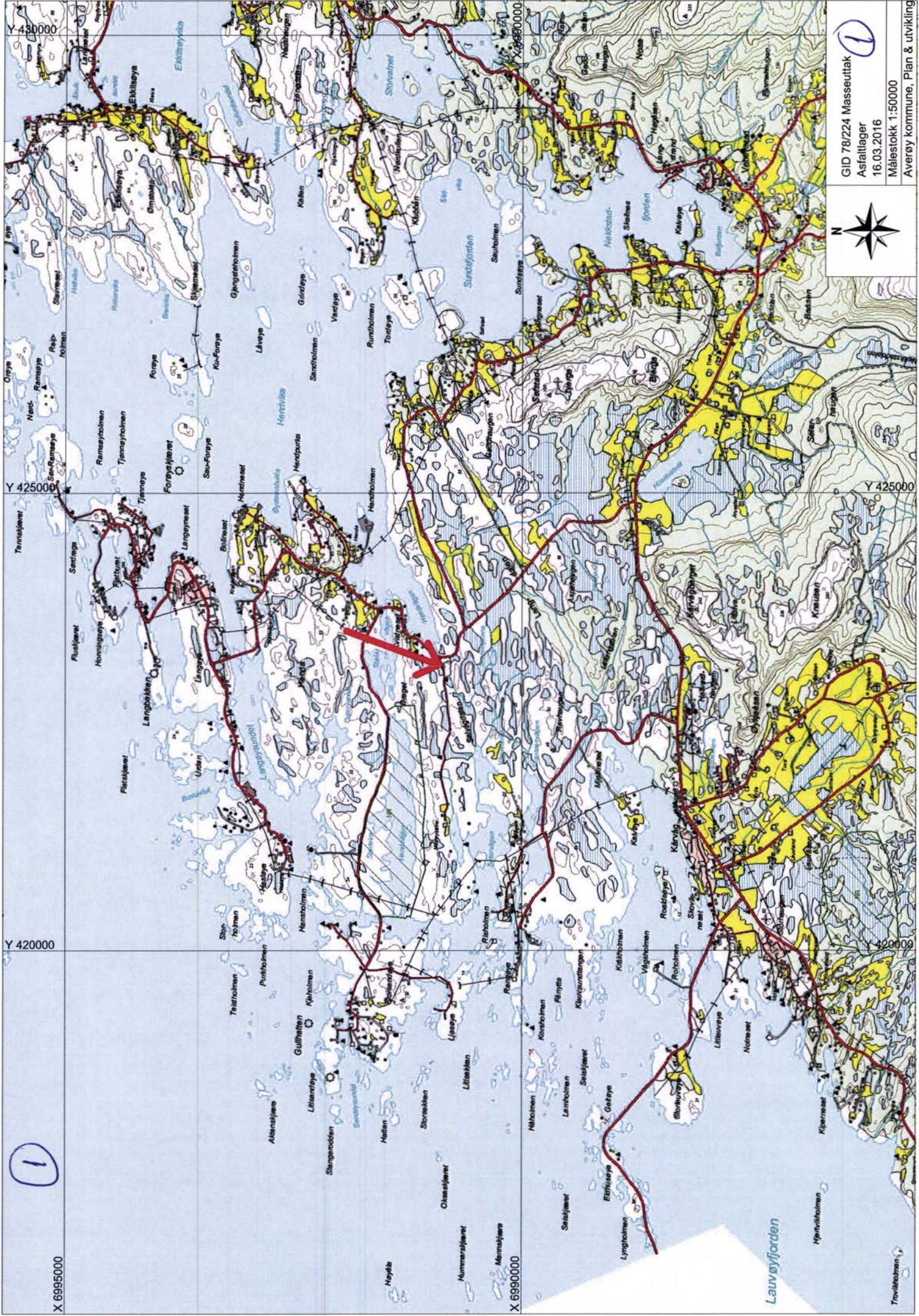

①

X 6995000

X 6990000

Y 420000

Y 425000

Y 430000



①

GID 78/224 Masseuttak  
Asfallager  
16.03.2016  
Målestokk 1:50000  
Averøy kommune, Plan & utvikling

Lauvøyfjorden

Trollfjorden