

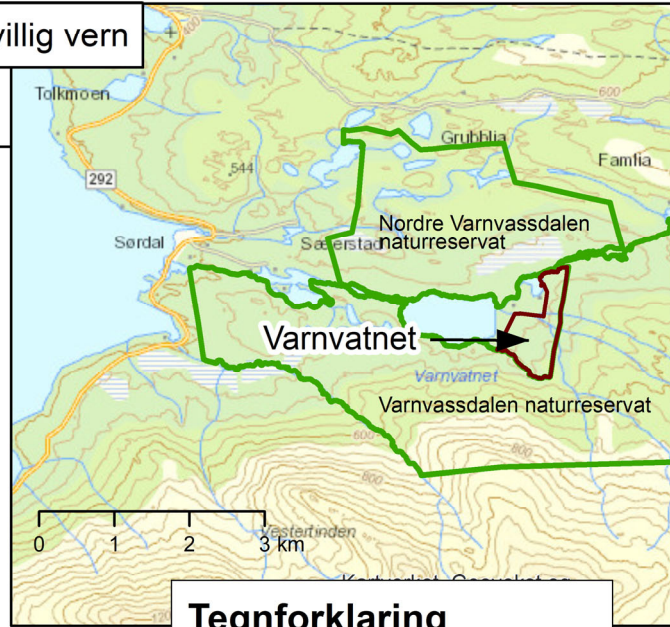

Oversikt over skoglokaliteter - oppstart av verneplan - frivillig vern

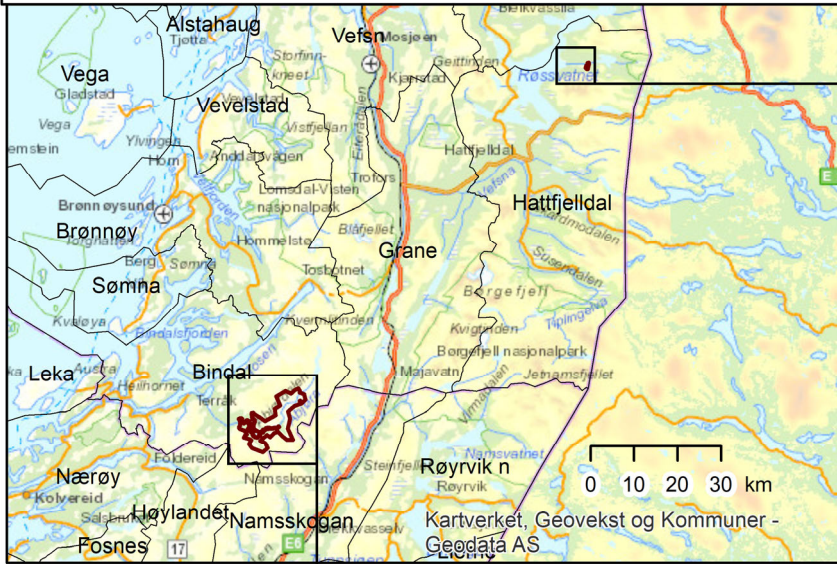

Tegnforklaring

-  Tilbudsområde
-  Eksisterende naturreservat

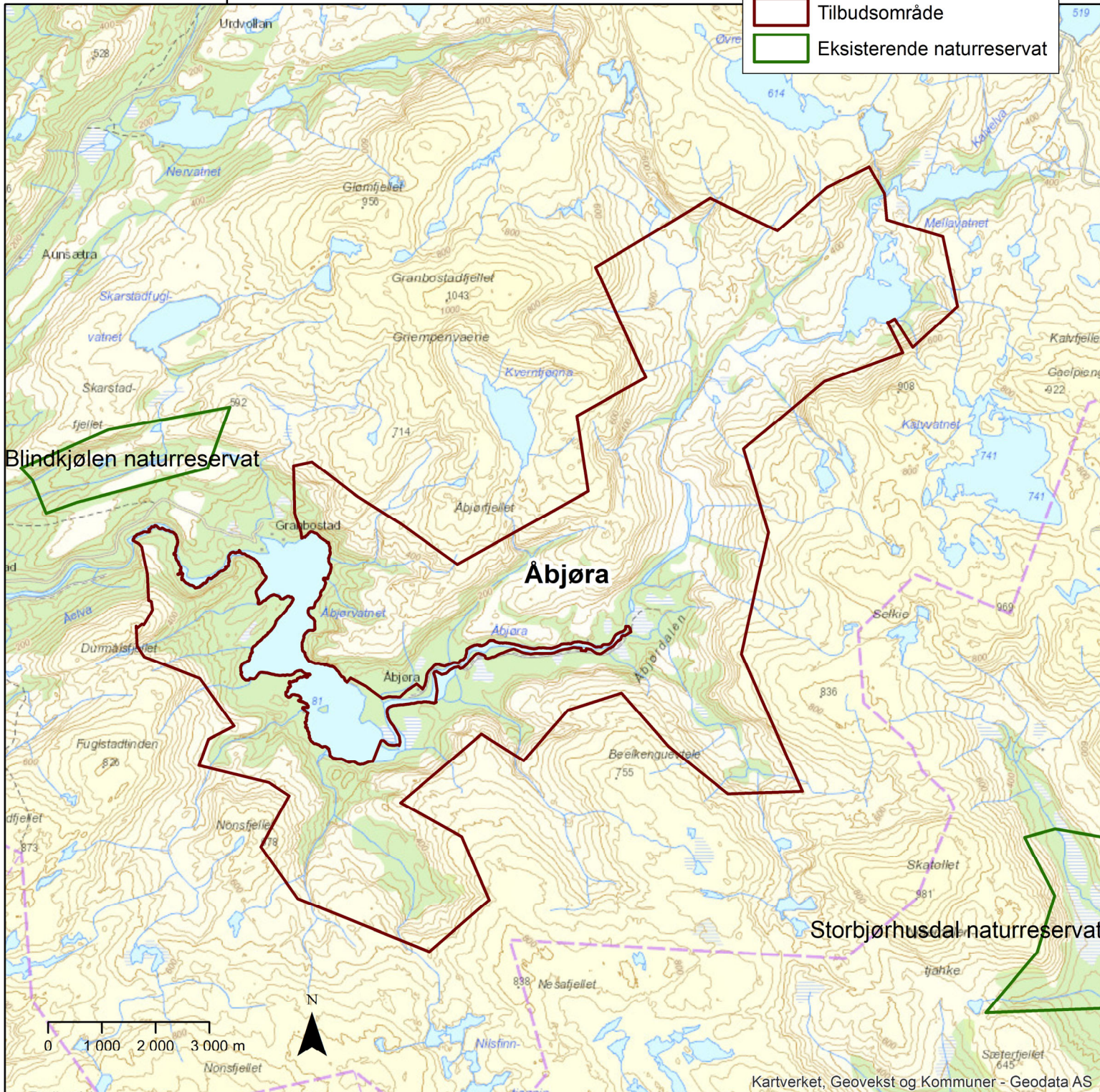



«MOTTAKERNAVN»

«ADRESSE»

«POSTNR» «POSTSTED»

«KONTAKT»

Saksbehandler, innvalgstelefon

Espen Olaf Henriksen, 75531603

Oppstart av verneplanarbeid i Bindal og Hattfjelldal

Vi kunngjør her oppstart av verneplanarbeid¹ for Varnvatnet og Åbjøra i Bindal og Hattfjelldal kommuner. Verneplanen gjelder to områder som er tilbudt gjennom ordningen med frivillig vern av skog. Aktuell verneform er naturreservat².

Vi melder oppstart i følgende områder:

Område	Kommune	Areal (daa)	Berørte eigedommar (gnr/bnr)
Varnvatnet	Hattfjelldal	628	53/3
Åbjøra	Bindal	77 561	53/1, 54/1 og 54/2

Offentlige føringer og frivillig vern

Gjennom behandling av Stortingsmelding 25 (2002-2003) sluttet Stortinget seg til Regjeringas innstilling om en kraftig opptrapping av skogvernet i Norge. Meldinga inneholdt viktige prinsipp og satsingsområder for skogvernet. Det var blant annet lagt til grunn at et utvidet skogvern skal følge de faglige anbefalingene i NINA rapport 54/2002: «Evaluering av skogvernet i Norge». I meldinga var frivillig vern trukket fram som en viktig strategi for det framtidige skogvernet i Norge. Frivillig vern innebærer at grunneier tilbyr staten vern av egen skog. Miljøvernmyndighetene vurderer tilbudet og starter naturfaglige registreringer for å kartlegge verneverdier. Dersom området som er tilbudt inneholder kvaliteter nok til at det er aktuelt å fremme et verneforslag, skal det gjennomføres forhandlinger med grunneier om avgrensning, verneforskrift og økonomisk erstatning.

Det er inngått skriftlig avtale mellom skogeierne og staten, og skogeierne har gitt tillatelse til at arbeidet med verneplanen kan settes i gang. Før vernevedtaket vil en avtale om erstatning forhandles fram mellom de berørte grunneierne og staten.

I ordningen med frivillig vern vil det normalt gjennomføres nye naturtypekartlegginger for områder der det ikke finnes nyere registreringer av naturverdier. Nykartleggingene skal danne grunnlaget for den videre prosessen. Åbjøra ble kartlagt av Biofokus i 2016³. Når det gjelder Varnvatnet, så er dette

¹ Naturmangfoldloven § 42

² Naturmangfoldloven § 37

³ BioFokus-rapport 2017-10



et begrenset skogsareal som utgjør en naturlig helhet sammen med allerede vernede tilgrensende områder. Det er derfor ikke behov for egen naturtypekartlegging for dette arealet nå.

Områdebeskrivelser og verneverdier

Åbjøra er med sine 77,6 km² et stort og variert område i Bindal kommune. Verneforslaget omfatter liene rundt Åbjørvatnet/Diedtjienjaevrie, mesteparten av Åbjørdalen/Diedtjienvuemie og flere mindre daler/sidedaler som Nilsfinndalen, Kjerringdalen og Kvernelvdalen. Området inneholder varme (mellomboreale) lisider med alm, gran- og furuskoger, åpen myr, myrskog og alpin vegetasjon.

Berggrunnen i området er stort sett fattig granitt, men helt i vest er det noe rikere skiferbergarter. Nedenfor skoggrensen dominerer blåbærskog og bærlyngskog. Rikere vegetasjon (lågurt- og høgstaudevegetasjon) forekommer også. Myrene er fattige. Furu dominerer på myr og skrinn mark. Ellers er gran dominerende treslag, men med spredte innslag av osp, rogn og selje.

Naturtypen *gammel granskog, utforming gammel høyereliggende granskog* er den naturtypen som har flest registrerte forekomster i Åbjøra (14 av 21 lokaliteter; 12 med verdi B, 2 med verdi C). De øvrige forekomstene av viktige skogstyper er fordelt mellom: gammel boreal lauvskog, utforming gammelt ospeholt (to lokaliteter med verdi C), gammel barskog, utforming gammel furuskog (C), bjørkeskog med høgstaude, utforming rik løvskog i rasmark (C), bekkekløft og bergvegg, utforming lavlands granbekkekløft i Trøndelag (C) og rik edellauvskog, utforming gråor-almskog (verdi A). I tillegg ligger ca. halvparten av arealet i naturtypelokaliteten «Åbjøras utløp i Åbjørvatn» (deltaområde med verdi A) innenfor det foreslåtte verneområdet.

Sett i forhold til størrelsen av det undersøkte området er det gjort få funn av sjeldne og truede arter. Området ble utsatt for omfattende hogster på 50-tallet og 80-tallet. Det er særlig flatehogster fra 80-tallet som har satt sterkt preg på de lavereliggende arealene sør for Trongen. De høyereliggende områdene, som kun har vært utsatt for 50-tallets plukkhogst, har i større grad beholdt naturskogkvaliteter.

Dagens naturverdier i Åbjøra er først og fremst knyttet til spredte forekomster av viktige naturtyper i høyereliggende områder. Det samlede arealet av viktige skogstyper er beskjedent (under 1 km²), men de er fordelt rundt i området og kan fungere som et nettverk av leveområder for arter som er avhengige av gammelskog. Som helhet har Åbjøra også fremtidig verdi ved at vi får avsatt et variert og stort område der det på lang sikt også kan utvikles naturskogkvaliteter i lavereliggende produktive områder. Som helhet utgjør Åbjøra et usedvanlig stort og godt arrondert område som favner om en hel elvedal med flere sidedaler og med vegetasjonstyper som spenner over hele gradienten fra dalbunn til høyfjell.

Området berører to reinbeitedistrikt: Voengelh-Njaarke og Åarjel-Njaarke sijte.

Varnvatnet er egentlig navnet på et vatn øst for Røssvatnet i Hattfjelldal kommune. Her dreier det seg om et skogområde på 628 daa (549 daa produktiv skog) øst for Varnvatnet mellom Varnvatn gård og Varnvassdalen naturreservat. Vi har ikke biologiske registreringer fra området, men vi vet at deler av arealet har kalkholdig berggrunn. Området grenser til to naturreservat med gammel furuskog (Varnvassdalen og Nordre Varnvassdalen). Arealet som nå er aktuelt for frivillig vern inneholder gammel furuskog og vil øke andelen lavereliggende skogkledde områder i Varnvassdalen naturreservat. Eiendommen ligger i Ildgruben reinbeitedistrikt.



Samlet sett vil områdene som er tilbudt for vern bidra til økt areal av vernet gammel barskog. I tillegg har Åbjøra spesielle storområde-kvaliteter, mens vern av eiendommen ved Varnvatnet gir mer sammenhengende vernet skog rundt Varnvatnet.

Konsekvenser av verneforslaget

Verneområder blir opprettet for å ta vare på naturverdier. I verneområder er det derfor nødvendig å begrense mulighetene for naturinngrep. Dette innebærer blant annet forbud mot fysiske inngrep og at vegetasjon og dyreliv blir fredet mot skade og ødelegging. Bruk av naturreservat til teltleirer, idrettsarrangement og annen organisert bruk vil kreve spesiell tillatelse. Sykling og bruk av hest vil bli begrenset til eksisterende veier og stier.

Bestemmelser for de enkelte områdene vil bli beskrevet i forslag til verneforskrift når verneforslaget blir sendt på høring. Generelt kan vi nevne at alle inngrep som vil forringe verneverdiene vil være forbudt. Skogbruk vil dermed ikke være tillatt. Områdene vil fortsatt kunne brukes til blant annet friluftsliv, jakt, beiting, bær- og sopplukking.

Innspill og videre prosess

Fylkesmannen melder oppstart av verneplanarbeidet for å sikre mulighet for medvirkning før vi utarbeider et verneforslag.

Vi vil gjerne ha synspunkt på verneplanen både når det gjelder grenser, brukerinteresser og naturverdier. Vi ønsker medvirkning som kan bidra til gode løsninger for både bruk og vern.

Eventuelle kommentarer til oppstartsmeldinga og innspill til verneplanarbeidet kan sendes skriftlig til Fylkesmannen i Nordland, postboks 1405, 8002 Bodø eller fmnopost@fylkesmannen.no **innen 8. juni 2019**.

Arbeidet vil gjøres etter saksbehandlingsreglene i rundskriv T2/15, «Saksbehandlingsregler ved områdevern etter naturmangfoldloven (§§41-43)». På bakgrunn av tilbakemelding fra Sametinget vil det ikke opprettes et eget arbeidsutvalg til hjelp for Fylkesmannen i utredningsprosessen. På grunn av planens begrensede omfang vil det heller ikke gjennomføres konsekvensutredninger, men følgene av forslaget vil bli beskrevet i høringsutkastet.

Etter gjennomgang av kommentarer til oppstartsmeldinga vil verneforslaget med detaljert avgrensning av områdene og tilhørende verneforskrifter sendes på høring med to måneders høringsfrist.

Melding om oppstart blir sendt til berørte grunneiere, kommuner og aktuelle organisasjoner med flere, se vedlagte adresseliste. Vi ber om å bli kontaktet ved feil eller mangler i adresselisten. Oppstart blir også kunngjort i Helgelendingen og Brønnøysunds Avis.

Ved eventuelle spørsmål eller ønske om mer informasjon, ta kontakt med Ragnhild Redse Mjaaseth, e-post: fmnormj@fylkesmannen.no, tlf. 75 53 15 59, eller Espen Henriksen, e-post: fmnoehe@fylkesmannen.no, tlf. 75 53 16 03.



Med hilsen

Sveinung Bertnes Råheim (e.f.)
seksjonsleder

Espen Olaf Henriksen
seniorrådgiver

Dokumentet er elektronisk godkjent

Vedlegg:

1 Oversiktskart

Kopi til:

ALLSKOG SA	Ingvald Ystgaards veg 13A	7047	TRONDHEIM
Miljødirektoratet	Postboks 5672 Sluppen	7485	TRONDHEIM

Mottakerliste:

VOENGEL NJARKE REINBEITEDISTRIKT	Tomasvassvegen 33	8680	TROFORS
HATTFJELLDAL JAKT OG FISKELAG	Elgstien 3B	8690	HATTFJELLDAL
ARBOR AS	Arborveien 10	8690	HATTFJELLDAL
Kommunal- og moderniseringsdepartementet	Postboks 8112 Dep	0032	OSLO
KS-KOMMUNESEKTORENS ORGANISASJON	Postboks 1378 Vika	0114	OSLO
NORGES JEGER- OG FISKERFORBUND - NORDLAND	Folkets Hus Prinsens gate 115	8005	BODØ
Nordland fylkeskommune	Postmottak Fylkeshuset	8048	Bodø
NORSK BONDE- OG SMÅBRUKARLAG	Akersgata 41	0158	OSLO
NIBIO - NORSK INSTITUTT FOR BIOØKONOMI	Postboks 115	1431	ÅS
NORSK ORKIDEFORENING	c/o Anne Lise Nevøy Ullandhaugleitet 20	4021	STAVANGER
SPRÅKRÅDET	Postboks 1573 Vika	0118	OSLO
Statens vegvesen Region nord	Postboks 1403	8002	Bodø
STATNETT SF	Postboks 4904 Nydalen	0423	OSLO
NORGES BONDELAG	Postboks 9354 Grønland	0135	OSLO
STATENS VEGVESEN	Postboks 8142 Dep	0033	OSLO
INDRE BINDAL SKYTTERLAG	Naustveien 10	7980	TERRÅK
BINDAL AVLØSERLAG	Postboks 13	7979	TERRÅK
BINDAL UTVIKLING AS	Brukstomta Næringspark Sørfjordveien 5	7980	TERRÅK
HATTFJELLDAL SKILØYPELAG	Austre Slettås vei 4	8690	HATTFJELLDAL
NÆRINGSFORUM GRANE OG HATTFJELLDAL	Susendalsveien 118	8690	HATTFJELLDAL
Bindal kommune	Rådhuset	7980	Terråk
NHO REISELIV NORD-NORGE	Postboks 448	9255	TROMSØ
NORSK ORNITOLOGISK FORENING AVD. NORDLAND	Atle Ivar Olsen Skogsøy	8700	NESNA
NORGES GEOLOGISKE UNDERSØKELSE	Postboks 6315 Torgarden	7491	TRONDHEIM
NORGES HANDIKAPFORBUND	Postboks 9217 Grønland	0134	OSLO



NORGES JEGER OG FISKERFORBUND	Postboks 94	1378	NESBRU
NORGES VASSDRAGS- OG ENERGIDIREKTORAT (NVE)	Postboks 5091 Majorstua	0301	OSLO
NORSK BERGINDUSTRI	Postboks 7072 Majorstua	0306	OSLO
NORSK ORNITOLOGISK FORENING	Sandgata 30B	7012	TRONDHEIM
NORSKE REINDRIFTSAMERS LANDSFORBUND	Postboks 508	9255	TROMSØ
NORSKOG	Postboks 123 Lilleaker	0216	OSLO
STIFTELSE WWF VERDENS NATURFOND	Postboks 6784 St Olavs Plass	0130	OSLO
Sør-Hålogaland HV Distrikt HV-14	(e-post)	8664	MOSJØEN
UNIVERSITETET I TROMSØ - NORGES ARKTISKE UNIVERSITET	Postboks 6050 Langnes	9037	TROMSØ
ILDGRUBEN REINBEITEDISTRIKT	Postboks 3098	8603	MO I RANA
NORDLAND REINDRIFTSAMERS FYLKESLAG	Majavatn	8680	TROFORS
Helgeland Skogselskap	Tjøttaveien 283	8804	SANDNESSJØE N
BINDAL ROVDYRLAG	Åbygda	7980	TERRÅK
Anja Kastnes	Varntreskveien 2047	8690	Hattfjelldal
HATTFJELLDAL SNØSKUTERFORENING	Boks 48	8691	HATTFJELLDAL
BINDAL BEITELAG	Horsbergveien 463	7982	BINDALSEIDET
FORSVARSBYGG	Postboks 405 Sentrum	0103	OSLO
FRILUFTSRÅDENES LANDSFORBUND	Eyvind Lyches vei 23B	1338	SANDVIKA
Landbruksdirektoratet	Postboks 1450 Vika	0116	OSLO
Nordland Bondelag	Postboks 383	8001	BODØ
NORGES MILJØVERNFORBUND	Postboks 593	5806	BERGEN
NORSK ZOOLOGISK FORENING	Postboks 6731 Etterstad	0609	OSLO
NVE region Midt-Norge	Abels gate 9	7030	TRONDHEIM
HATTFJELLDAL IDRETTSLAG	Postboks 51	8691	HATTFJELLDAL
HATTFJELLDAL SANKELAG	Villmarksveien 1895	8690	HATTFJELLDAL
Direktoratet for mineralforvaltning	Postboks 3021 Lade	7441	TRONDHEIM
Kartverket Bodø		3507	HØNEFOSS
NORGES IDRETTSFORBUND OG OLYMPISKE OG PARALYMPISKE KOMITÉ	Postboks 5000	0840	OSLO
NORGES LUFTSPORTFORBUND	Møllergata 39	0179	OSLO
NORSK BOTANISK FORENING	Postboks 1172 Blindern	0318	OSLO
	Naturhistorisk museum		
NORSK INDUSTRI	Postboks 7072 Majorstuen	0306	OSLO
STIFTELSEN NORSK INSTITUTT FOR NATURFORSKNING NINA	Postboks 5685 Torgarden	7485	TRONDHEIM
NOROGGA SÁMIID RIIKKASEARVI - NORSKE SAMERS RIKSFORBUND NSR	Postboks 173	9521	KAUTOKEINO
NTNU, Vitenskapsmuseet			
Riksantikvaren	Postboks 8196 Dep	0034	OSLO
NORGES HANDIKAPFORBUND BINDAL	Rørgata 7	7980	TERRÅK
DEN NORSKE TURISTFORENING	Youngstorget 1	0181	OSLO
FORUM FOR NATUR OG FRILUFTSLIV I NORDLAND	Eiaveien 5	8208	FAUSKE
FORSVARET	Postboks 800, Postmottak	2617	LILLEHAMMER
NORDLAND REISELIV AS	Postboks 434	8001	BODØ
NORGES SKOGEIERFORBUND	Postboks 1438 Vika	0115	OSLO



NORGES MILJØ- OG BIOVITENSKAPELIGE UNIVERSITET (NMBU) Naturhistorisk museum, UiO	Postboks 5003	1432	ÅS
BINDAL SAU OG GEIT	Horsberg	7982	BINDALSEIDET
HATTFJELLDAL SKYTTERLAG	Bj Aaslids vei 35	8690	HATTFJELLDAL
Frithjof Møinichen Plahte	Sørfjordveien 10	7980	Terråk
AVINOR AS	Postboks 150	2061	GARDERMOEN
NORSK FRILUFTSLIV	Nedre Slottsgate 25	0157	OSLO
NORGES ORIENTERINGSFORBUND	Postboks 5000	0840	OSLO
NORSK SAU OG GEIT	Postboks 104	1431	ÅS
SABIMA	Mariboës gate 8	0183	OSLO
Turistforeningene i Nordland c/o Bodø og omegns turistforening			
VESTRE NAMDAL RBD / ÅARJEL NJAARKE BS	c/o Inger Berit Anti Kjerkeggvegen 1 Hattfjelldal	7873	HARRAN
HATTFJELLDAL SAU OG GEIT		8690	HATTFJELLDAL
HATTFJELLDAL FLYKLUBB		8690	HATTFJELLDAL
Institutt for biovitenskap, Universitetet i Oslo			
Fakultetet for naturvitenskap og teknologi, NTNU			
Luftfartstilsynet	Postboks 243	8001	BODØ
Mattilsynet - Region Nord	Felles postmottak, Postboks 383	2381	Brumunddal
NATUR OG UNGDOM	Postboks 4783 Sofienberg	0506	OSLO
NORDLAND BONDE & SMÅBRUKARLAG	c/o Astrid T. Olsen Kjerringøyveien 1319	8093	KJERRINGØY
NORGES NATURVERNFORBUND	Mariboës gate 8	0183	OSLO
NORSK BIOLOGFORENING (BIO)	Postboks 1066 Blindern	0316	OSLO
NORSK ORGANISASJON FOR TERRENGSYKLING	c/o Tore B Lundemo Åsløkkveien 24	1341	SLEPENDEN
SAMEDIGGI / SAMETINGET	Ávjovárgeaidnu 50	9730	KARASJOK
STATKRAFT SF	Postboks 200 Lilleaker	0216	OSLO
Hattfjelldal kommune	O.T. Olsens vei 3 A	8690	Hattfjelldal
NATURVERNFORBUNDET I NORDLAND	c/o Bjørn Økern Postboks 14	8842	BRASØY
RANA ZOOLOGISK FORENING	Postboks 1301	8602	MO I RANA
STATSKOG SF	Postboks 63 Sentrum	7801	NAMSOS