

Statsbudsjettmøte for Trøndelag

# Regjeringens forslag til statsbudsjett for 2022

TEAMS-møte

13. oktober 2021

Kl. 14.00-15.15



**Statsforvalteren i Trøndelag**

*Trööndelagen Staatehaaltoje*

14.10.2021



# Program

14.00–14.05	Velkommen, inkl. praktisk info
14.05–14.25	Fylkesoversikt, tiltak i forslag til statsbudsjett for 2022 <i>ved Sveinung Salater, Trøndelag fylkeskommune</i>
14.25–15.00	Virkninger for Trøndelag, inkl. fordeling av skjønnsmidler for 2021 og 2022 <i>ved økonomene hos Statsforvalteren</i>
15.00–15.10	Spørsmål og kommentarer
15.10–15.15	Takk for i dag

# Hovedtall og virkninger for kommunene i Trøndelag

Statsbudsjettmøte for Trøndelag

13. oktober 2021



**Statsforvalteren i Trøndelag**

*Trööndelagen Staatehaaltoje*

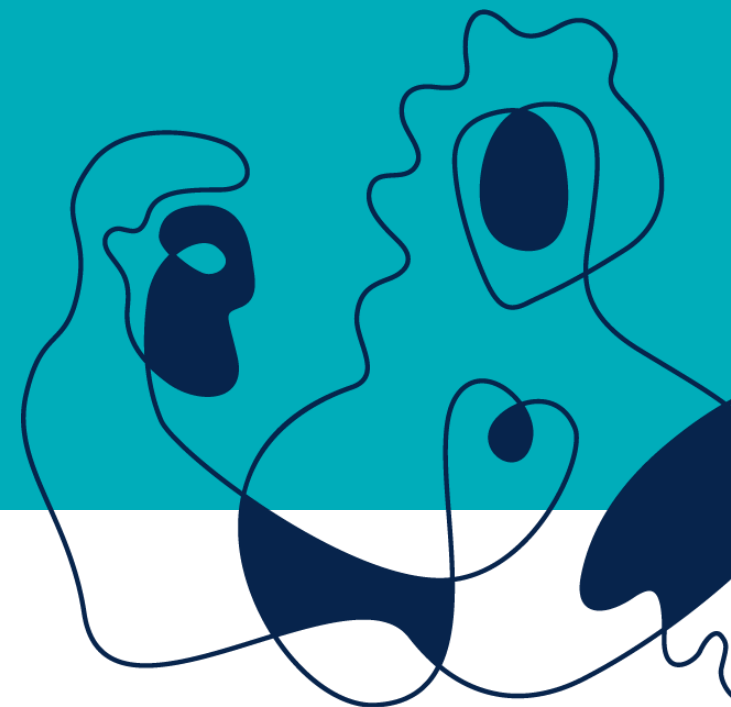

14.10.2021



# Kommunal deflator 2021 og 2022

	Anslag RNB 2021	Anslag 2021 i statsbudsjettet for 2022	Anslag 2022
<b>Deflator (%)</b>	<b>2,7</b>	<b>3,3</b>	<b>2,5</b>
Herav lønnsvekst (%)	2,7	2,8	3,2



# Skattøren 2022

	<b>Prosent</b>	<b>Endring fra 2021 (pst.poeng)</b>
Kommunene	10,95	-1,20
Fylkeskommunene	2,40	-0,30

# Innlemminger, oppgaveoverføringer og korreksjoner i rammetilskuddet for 2022

(tall i 1 000 2022-kr)

Innlemminger, oppgaveoverføringer og korreksjoner i 2022	Kommuner (2022-kroner)	Fylkeskommuner (2022-kroner)
Inntektsgradert foreldrebetaling i SFO på 3.- 4. trinn	35 875	0
Nominell vidareføring av kapitaltilskot i barnehagane	-255 430	0
Auken i skjønstilskotet, ekstrabevilgning til Gjerdrum	-128 125	0
Basistilskot til fastlegar – heilårseffekt av endring i 2021	77 125	0
Basistilskot til fastlegar – auke i 2022	51 000	0
Økonomisk tilsyn med private barnehagar	-5 000	0
Forvaltning og drift av nasjonale e-helseløysingar	322 200	0
Barnevernsreforma	1 310 000	0
Stillinger i det kommunale barnevernet	841 120	0
Forsøk med statlig finansiering av omsorgstenestene	2 116 143	0
Ressurskrevjande tenester, tilleggskompensasjon	-55 000	0
Redusert pensjonstilskot, private barnehagar	-206 865	0
Differensiert arbeidsgjevaravgift	-2 597	0
Avvikle forsøk i barnevernet	-40 000	0
Dagsats tiltakspengar	69 000	0
Implementering av rusreforma	100 000	0
Barnekoordinator	100 000	0
Ekstra skuletime i naturfag i grunnskulen	99 800	0
Korrigeringar for ekstraordinære løyvingar i samband med virusutbrotet	-10 432 450	-4 388 025
Kompetansekrav i statleg og kommunalt barnevern	52 500	750
Tolkelova	20 674	1 751
Universell utforming IKT	34 000	5 000
Statlege og private skular, endring i talet på elevar	-117 742	-138 885
Reduserte ferjetakstar	0	97 363
Utfasing av mellombels auke i lærlingtilskotet	0	-174 250
Nominell vidareføring av lærlingtilskotet	0	-97 925
Fv. 353 Gassvegen	0	-76 875
Nye/utvida landslinetilbod	0	-3 300
Kompensasjon for auka CO2-avgift	0	98 818
Tunellsikkerheitsforskrifta	0	231 000
Auka fleksibilitet i vidaregåande opplæring	0	73 280
Helikopterrute Værøy-Bodø	0	-41 200
Overføring av oppgåver på kulturminneområdet	0	4 200
<b>Sum</b>	<b>-6 024 022</b>	<b>-4 408 298</b>





# Anslag på vekst i frie inntekter 2021-2022

## - tab C-k (Trøndelag)

Leka (4,6)  
Overhalla  
Namsskogan  
Heim  
Skaun  
Røros  
Melhus  
Lierne  
Inderøy  
Oppdal (2,6)

Verdal (1,0)  
Snåsa  
Rennebu  
Rindal  
Høylandet  
Hitra  
Frosta  
Osen  
Røyrvik  
Selbu (0,3)

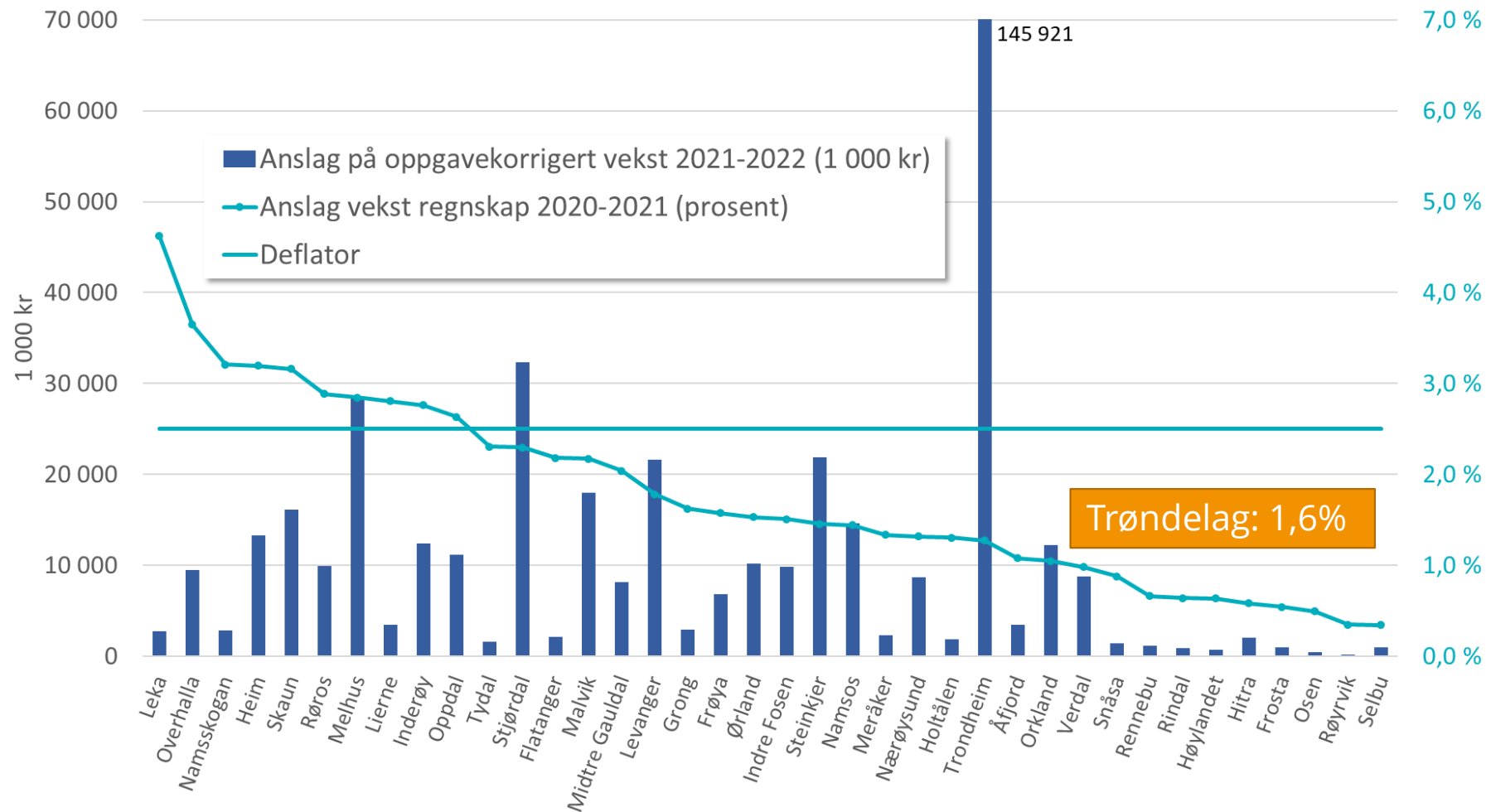

↑ 10  
↓ 28



# Hva kan forklare endringen?

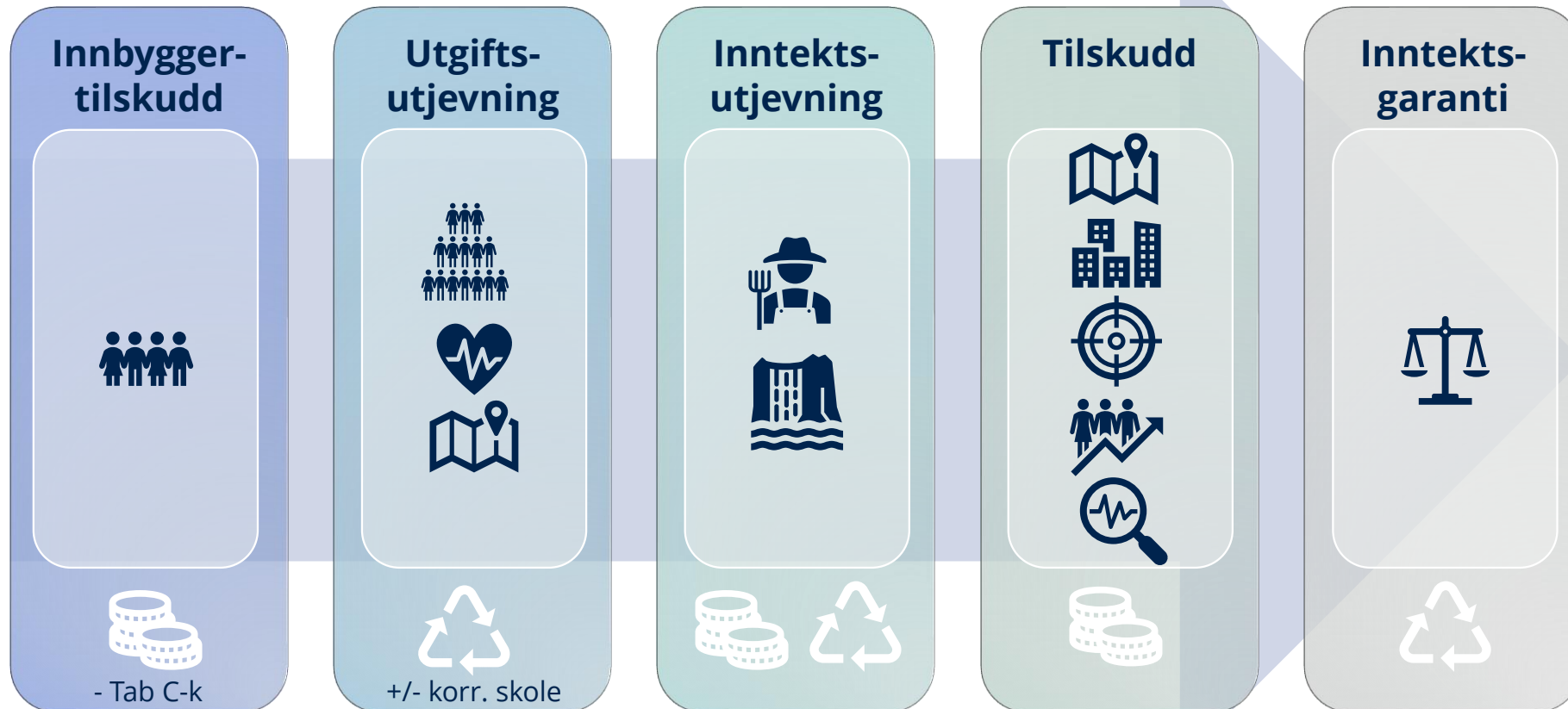





# Saker med særskilt fordeling

## - tab C-k (Trøndelag)

Sak	2021	2022
Inndelingstilskudd	246 868	253 041
Helsestasjons- og skolehelsetjeneste	80 316	82 098
Komp. endringer regelverk for eiendomsskatt	1 792	823
Komp. differensiert arbeidsgiveravgift	-	-1 296
Komp. ansvarsovertakelse barnevern	-	61 213
<i>Uttrekk forsøk statlig finansiering av omsorgstjenestene</i>	<i>-451 047</i>	-
<i>Overføring av ansvar for AC Møller skole</i>	<i>4 064</i>	-
<i>Innlemming av tilskudd til økt lærertetthet</i>	<i>27 675</i>	-
<i>Habilitering og avlastning</i>	<i>8 957</i>	-
<b>SUM</b>	<b>-81 375</b>	<b>395 879</b>

For flere av sakene er beløpet prisjustert med kommunal defaltor på 2,5 prosent.

Ved beregning av anslag på oppgavekorrigert vekst, korrigeres det for endringer i saker med særskilt fordeling.



# Differensiert arbeidsgiveravgift

## - tab C-k

- Fra 1. januar 2022 gjelder nytt virkeområde for differensiert arbeidsgiveravgift, med endringer i soner for 11 kommuner. Dette er medregnet gamle kommuner som er en del av nye kommuner.
- Hvert enkelt kommune som får endret avgiftssats i 2022 får full kompensasjon eller trekk i rammetilskuddet i 2022.
- Kompensasjon eller trekket blir deretter trappet ned over seks år.

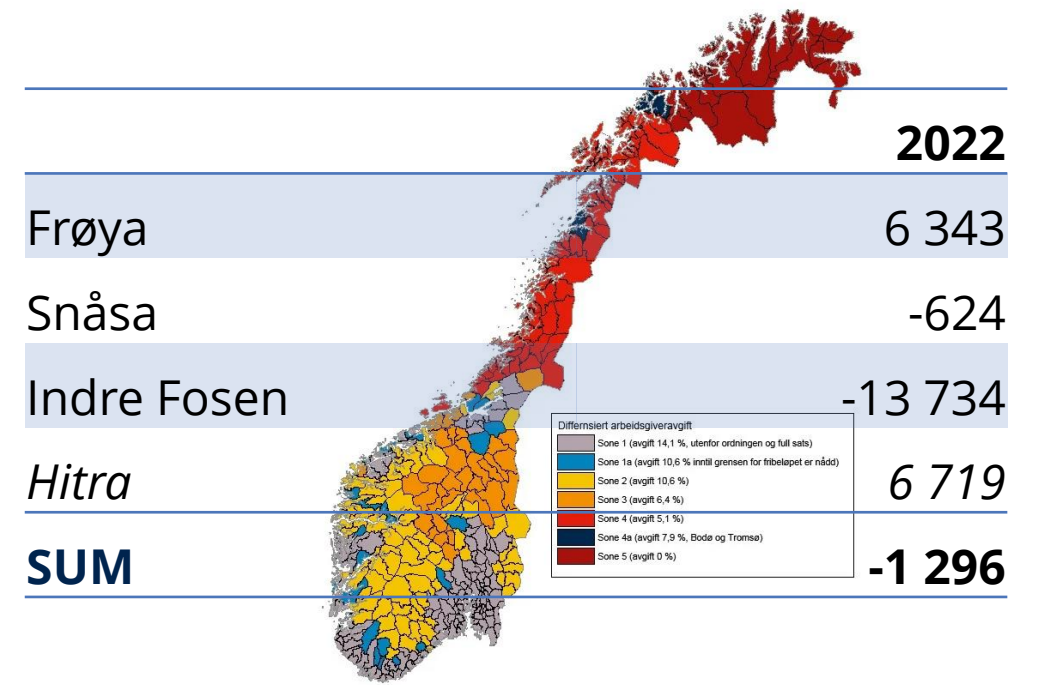



# Forsøk med statlig finansiering av omsorgstjenestene

## - tab C-k

- Forsøk med statlig finansiering av omsorgstjenestene avvikles fra 1. januar 2022.
- Forsøkskommunene f.o.m. 2022 vil ikke bli trukket i rammetilskuddet gjennom tabell C, men vil få rammetilskudd på "vanlig" måte gjennom de ordinære utbetalingsterminene.
- Inntektspåslaget trappes ned til 60 prosent av inntektspåslaget i 2022, og til 40 prosent i 2023.
- Inntektspåslaget blir utbetalt som øremerket tilskudd fra Helse- og omsorgsdepartementet.





# Innbyggertilskudd

## - tab 2-k

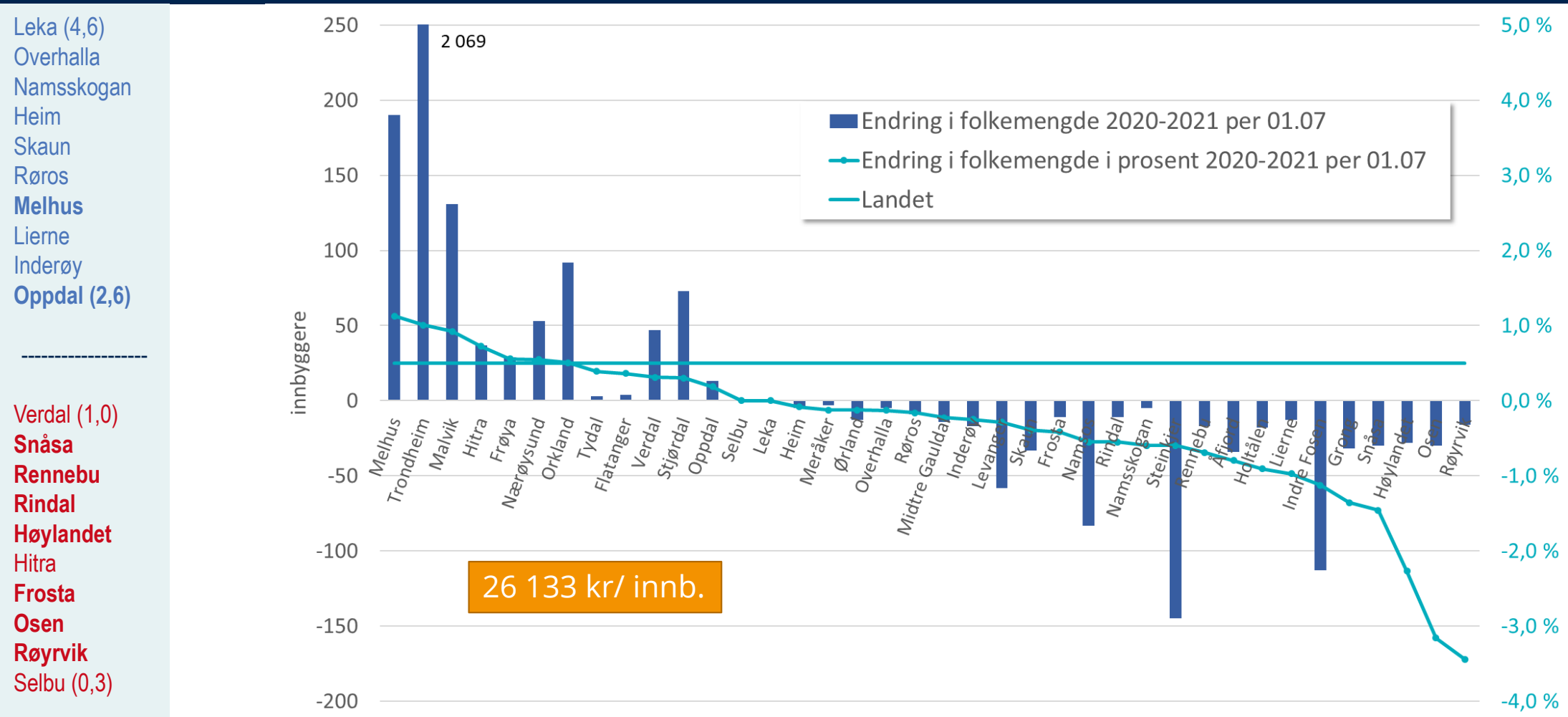

↑ 12

↓ 24



# Utgiftsutjevningen

## - tab A-k

Regnskapstall fra 2020 er preget av koronapandemien med ekstraordinære overføringer og endret aktivitet mellom de ulike sektorene i kommunene.

I utgiftsutjevningen for 2022 tas det derfor utgangspunkt i regnskapstall fra 2019 for sektorandeler i kostnadsnøkkelen og samlet utgiftsbehov

Sektorvekter til kostnadsnøkkelen for kommunene 2022:

Sektor	Netto driftsutgifter ekskl. avskrivninger KOSTRA 2019 (1 000 kr)	Korreksjoner og innlemmingar 2020–2022 ( 1000 kr)	Sektordel (%)
Grunnskule	74 091 127	2 052 604	25,33 %
Pleie og omsorg	103 596 523	1 436 651	34,95 %
Sosialhjelp	16 001 237	830 002	5,60 %
Barnevern	12 117 451	1 476 407	4,52 %
Kommunehelse	16 130 086	484 221	5,53 %
Barnehage	47 625 951	-117 982	15,81 %
Administrasjon og miljø	25 239 609	-1 036 121	8,05 %
Landbruk	613 272	10 087	0,21 %
<b>Sum</b>	<b>295 415 256</b>	<b>5 135 869</b>	<b>100,00 %</b>

Kostnadsnøkkel for kommunene

Kriterium	Kriterievekter		
	2021	2022	Endring 2021-2022
Innbyggere 0-1 år	0,0055	0,0057	0,0002
Innbyggere 2-5 år	0,1363	0,1355	-0,0008
Innbyggere 6-15 år	0,2628	0,2632	0,0004
Innbyggere 16-22 år	0,0231	0,0236	0,0005
Innbyggere 23-66 år	0,1054	0,1051	-0,0003
Innbyggere 67-79 år	0,0572	0,057	-0,0002
Innbyggere 80-89 år	0,0781	0,0775	-0,0006
Innbyggere 90 år og over	0,0393	0,0389	-0,0004
Gradert basiskriterium	0,0160	0,0159	-0,0001
Reiseavstand innen sone	0,0100	0,0100	0,0000
Reiseavstand til nabokrets	0,0100	0,0100	0,0000
Landbrukskriterium	0,0021	0,0021	0,0000
Innvandrere 6-15 år ekskl. Skandinavia	0,0070	0,0070	0,0000
Personer med psykisk utviklingshemming 16 år og over	0,0497	0,0491	-0,0006
Ikke-gifte 67 år og over	0,0464	0,0459	-0,0005
Dødlighetskriterium	0,0464	0,0459	-0,0005
Uføre 18-49 år	0,0063	0,0063	0,0000
Flyktninger uten integreringstilskudd	0,0082	0,0082	0,0000
Opphopningsindeks	0,0093	0,0093	0,0000
Aleneboende 30-66 år	0,0189	0,0189	0,0000
Barn 0-15 år med enslig forsørger	0,0167	0,0186	0,0019
Lavinnettskriteriet	0,0105	0,0117	0,0012
Barn 1 år uten kontantstøtte	0,0166	0,0165	-0,0001
Innbyggere med høyere utdanning	0,0182	0,0181	-0,0001
<b>Sum</b>	<b>1,0000</b>	<b>1,0000</b>	<b>0,0000</b>



# Indeks for beregnet utgiftsbehov

## - tab E-k

- Leka (4,6)
- Overhalla
- Namsskogan
- Heim
- Skaun
- Røros
- Melhus
- Lierne
- Inderøy
- Oppdal (2,6)

---

- Verdal (1,0)
- Snåsa
- Rennebu
- Rindal
- Høylandet
- Hitra
- Frosta
- Røyrvik
- Selbu (0,3)

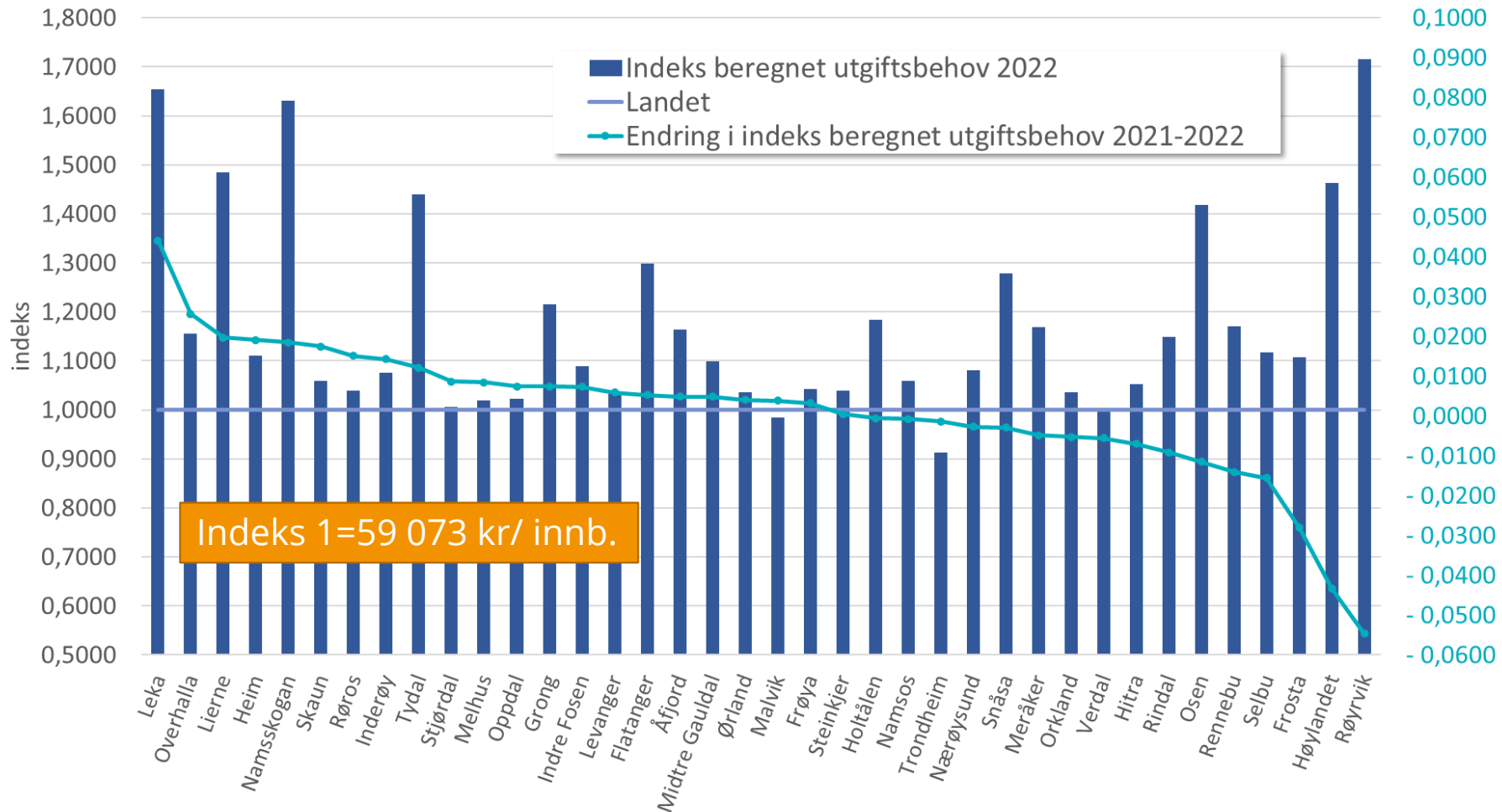

↑ 21

↓ 17



# Frie inntekter på nett og Trøndelag i tall

Regjeringen.no

Søk

Tema Dokument Aktuelt Departement Regjering

Du er her: Forsiden Tema Kommuner og regioner Kommunedata Frie inntekter 2022

## Frie inntekter 2022

Dato: 12.10.2021

Er du interessert i nøkkeltall fra statsbudsjettet for din kommune? I denne nettløsningen finner du enkelt fram til fordelingen av rammetilskuddet og anslaget på skatteinntektene for 2022 for din kommune eller fylkeskommune. Du kan også klikke på de enkelte elementene i oversikten, og du får en forklaring på hva disse består av og hvordan de er regnet ut.

Kommunenes og fylkeskommunenes frie inntekter består av skatteinntekter og rammetilskudd og utgjør om lag 72 prosent (77 prosent når en inkluderer momskompensasjon) av kommunesektorens samlede inntekter. Dette er inntekter som kommunene og fylkeskommunene kan disponere fritt uten andre fanger fra staten enn gjeldende lover og regler.

Det overordnede formålet med inntektssystemet er å jevne ut de økonomiske forutsetningene for at kommunene og fylkeskommunene skal kunne gi et mest mulig likeverdig tjenestetilbud over hele landet.

De øvrige inntektene består av øremerkede tilskudd, gebyrer og momskompensasjon. Disse inntektene er ikke med i denne oversikten.

Tallene bygger på regjeringens forslag til statsbudsjett. Eventuelle avvik mellom tall i Grønt hefte og beregningene som vises i nettløsningen, skyldes avrundinger. Endringer i budsjettet gjennom året (saldert budsjett, revidert nasjonalbudsjett, nysaldert budsjett) fanges ikke opp i denne nettløsningen, og vi henviser derfor til gjeldende budsjetttrunktskriv.

Skriftstørrelse: Norsk

Frie inntekter for Røros, Trøndelag

Anslag frie inntekter: **354 546 280 kr**

Anslag frie inntekter for Røros kommune er 354 546 280 kroner. Dette anslaget på frie inntekter innebærer en nominal vekst for Røros kommune fra 2021 til 2022 på 2,9 prosent. I samme periode er anslaget landsgjennomsnittlig vekst på 1,5 prosent.

Vedlagt i frie inntekter er regnet fra anslag på regnskap for 2021 i statsbudsjettet 2022.

Siden vi ikke kjenner de endelige skatteinntektene for 2022 før i januar 2023, er det gjort et anslag på hvor store skatteinntektene for 2022 vil være. Det presiseres derfor at det angitte nivået på frie inntekter er et anslag.

Totalt rammetilskudd: **171 140 000 kr**

Slik beregnes det samlede rammetilskuddet: **145 589 944 kr**

Omfordeling: **13 063 675 kr**

Behovsindeks (\*\*): -1,0397

Summen av alle kriterienes delsum utgjør kommunens samlede behovsindeks, her kan det forekomme avrundning i de viste tallene.

Utgiftsutjevningen er beregnet på følgende måte: Behovsindeksen multipliseres med landsgjennomsnittlig utgiftsbehov per innbygger:  $1,0397 \times 59\,073 = 61\,416$

Dette tar for seg differansen mellom landsgjennomsnittet og kommunens utgiftsbehov:  $61\,416 - 59\,073 = 2\,343$

Differansen multipliseres med innbyggertallet i kommunen utgjør kommunens trekktillegg:  $2\,343 \times 571 = 13\,063\,675$

Kriterium	Vekt	Kriteriesindeks
Inntektsvekst 0-1 år	0,0087	0,9799
Inntektsvekst 2-5 år	0,1265	0,8206
Inntektsvekst 6-10 år	0,2632	0,8484
Inntektsvekst 11-20 år	0,0236	0,8979
Inntektsvekst 21-25 år	0,1051	0,9414
Inntektsvekst 26-30 år	0,087	1,4898

## Indeks for beregna utgiftsbehov per kriterium

Velg variabel: Indeks beregna utgifts-behov

### Indeks beregna utgifts-behov

Kriterium	Indeks
Årtone fallende	1,16
Prosent	1,11
Gebyr	1,22
Arbeids	1,05
Høyden	1,08
Indre	1,46
Levings	1,65
Levings	1,48
Arbeids	0,99
Miljø	1,17
Nærings	1,08
Miljø	1,63
Over	1,02
Over	1,04
Over	1,15
Over	1,15
Over	1,12
Over	1,28
Over	1,04
Over	1,00
Over	1,44

### Endring mellom 2022 og 2021 for Indeks beregna utgifts-

### Indeks for beregnet utgiftsbehov per kommune - alle kriteria

Årfjord

### Kriteriedata for kommuner per kriterium

Uten Trondheim

Innbyggjar- tal per 01.01

### Innbyggjar- tal per 01.01

### Endring mellom 2022 og 2021 for Innbyggjar- tal per 01.01



<https://trondelagittall.no/>





# Korreksjon for elever i statlige og private skoler

## - tab A-k

Korreksjon for elever i statlige og private skoler (1 000 kr)

	Kommune	2021	2022	Endring 2021-2022		Kommune	2021	2022	Endring 2021-2022
5001	Trondheim	-26 875	-28 322	-1 447	5038	Verdal	4 196	3 977	-219
5006	Steinkjer	393	1 728	1 335	5041	Snåsa	-5 620	-5 705	-85
5007	Namsos	1 329	2 079	750	5042	Lierne	1 003	1 027	24
5014	Frøya	2 758	2 838	80	5043	Røyrvik	421	402	-19
5020	Osen	694	680	-14	5044	Namsskogan	689	707	18
5021	Oppdal	-481	527	1 008	5045	Grong	1 142	1 062	-80
5022	Rennebu	-2 099	-3 074	-975	5046	Høylandet	949	919	-30
5025	Rørøst	2 920	3 019	99	5047	Overhalla	-3 154	-3 487	-333
5026	Holtålen	1 200	1 213	13	5049	Flatanger	728	748	20
5027	Midtre Gauldal	3 378	3 562	184	5052	Leka	462	484	22
5028	Melhus	888	1 166	278	5053	Inderøy	1 785	1 622	-163
5029	Skaun	2 969	3 873	904	5054	Indre Fosen	1 956	2 312	356
5031	Malvik	2 030	2 371	341	5055	Heim	3 309	3 432	123
5032	Selbu	2 355	2 370	15	5056	Hitra	2 763	2 821	58
5033	Tydal	558	576	18	5057	Ørland	1 121	802	-319
5034	Meråker	1 339	1 362	23	5058	Åfjord	2 532	2 574	42
5035	Stjørdal	-9 961	-11 570	-1 609	5059	Orkland	-3 172	-3 482	-310
5036	Frosta	1 315	1 409	94	5060	Nærøysund	4 180	3 910	-270
5037	Levanger	-5 251	-6 499	-1 248	5061	Rindal	1 184	1 192	8
							<b>-4 067</b>	<b>-5 375</b>	<b>-1 308</b>





# Inntektsutjevningen

Leka (4,6)  
 Overhalla  
 Namsskogan  
 Heim  
 Skaun  
 Røros  
 Melhus  
 Lierne  
 Inderøy  
 Oppdal (2,6)

Verdal (1,0)  
 Snåsa  
 Rennebu  
 Rindal  
 Høylandet  
 Hitra  
 Frosta  
 Osen  
 Røyrvik  
 Selbu (0,3)

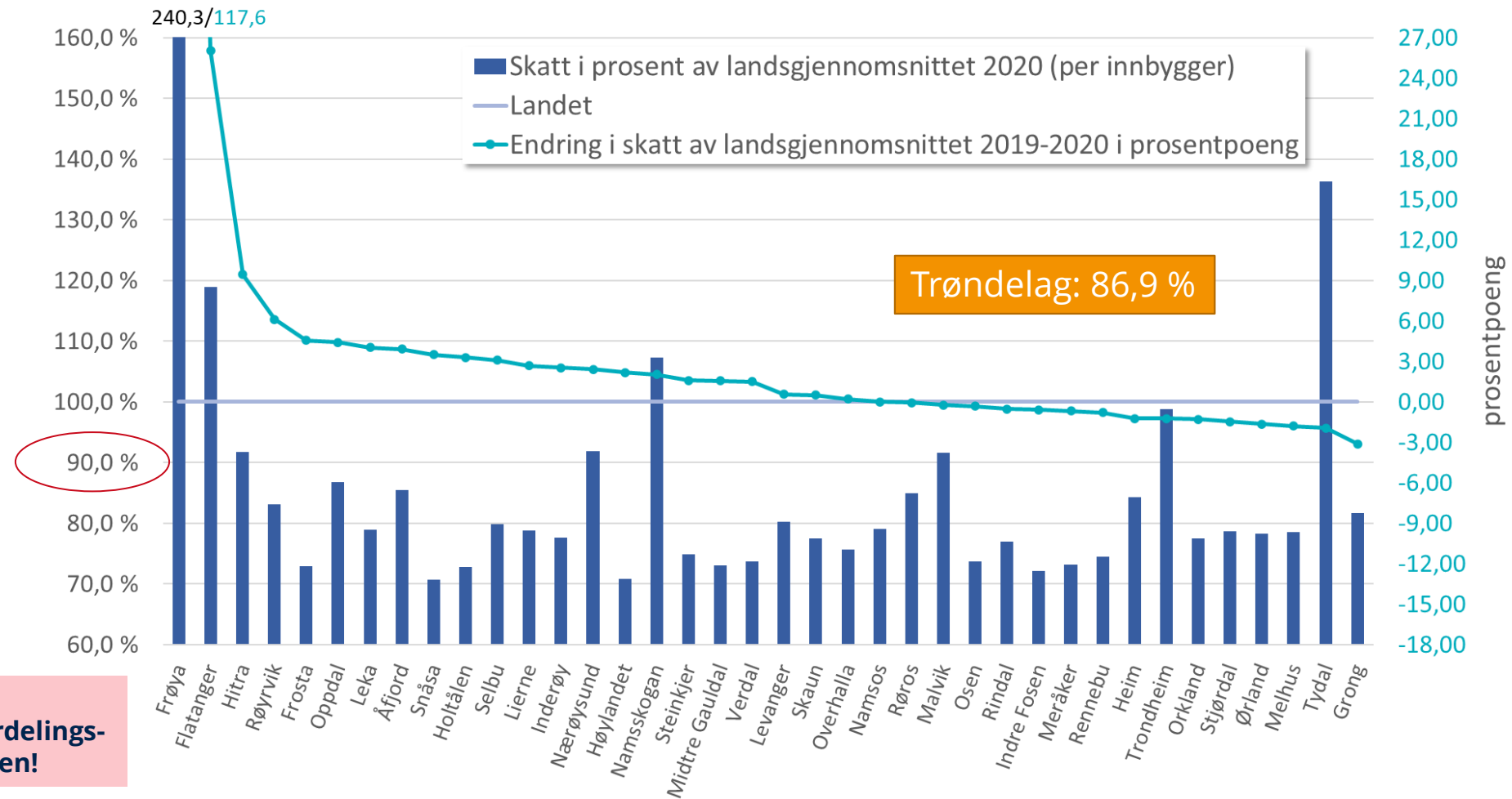

OBS:  
**Omfordelings-  
 effekten!**

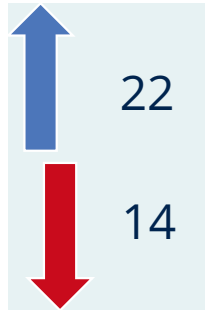



# Distriktstilskudd Sør-Norge

## - tab D-k

Leka (4,6)  
Overhalla  
Namsskogan  
Heim  
Skaun  
Røros  
Melhus  
Lierne  
Inderøy  
Oppdal (2,6)

### Kommuner med svak samfunnsmessig utvikling etter graden av distrikts-utfordringer (DI)

- Under 3 200 innbyggere/ DI=46 og mindre
- Skatteinntekt under 120% av landsgj. (3 år)
- Ikke distriktstilskudd Nord-Norge
  
- Under 3 200 innbyggere – sats per kommune, gradert etter DI (småkommunetillegget)
- Over 3 200 innbyggere – sats per kommune og innbyggere, gradert etter DI
- Høyeste sats DI=0-35 (2017)
- Satsene for 2021 er videreført for 2022

Verdal (1,0)  
Snåsa  
Rennebu  
Rindal  
Høylandet  
Hitra  
Frosta  
Osen  
Røyrvik  
Selbu (0,3)

	DI 2017	2021	2022
Steinkjer	40	18 078	17 933
Osen	9	6 034	6 034
Oppdal	32	9 589	9 566
Rennebu	25	6 034	6 034
Røros	32	7 909	7 873
Holtålen	24	6 034	6 034
Selbu	46	1 225	1 226
Meråker	30	6 034	6 034
Frosta	41	4 827	4 827
Verdal	44	7 592	7 610
Inderøy	38	7 502	7 453
Indre Fosen	41	7 954	7 848
Heim	27	8 361	8 355
Hitra	44	2 911	2 953
Ørland	32	13 519	13 499
Åfjord	23	6 380	6 360
Orkland	45	4 579	4 599
Rindal	25	6 034	6 034
<b>SUM</b>		<b>130 587</b>	<b>130 252</b>



# Distriktstilskudd Nord-Norge

## - tab D-k

Leka (4,6)  
Overhalla  
Namsskogan  
Heim  
Skaun  
Røros  
Melhus  
Lierne  
Inderøy  
Oppdal (2,6)

Verdal (1,0)  
Snåsa  
Rennebu  
Rindal  
Høylandet  
Hitra  
Frosta  
Osen  
Røyrvik  
Selbu (0,3)

### Særskilt regionalpolitisk virkemiddel

- Beløp per innbygger i Nord-Norge og Namdalen differensiert mellom fylkene (Nordland og Namdalen = 1 861 kr/innb.)
- Småkommunetillegg (under 3 200 innbyggere)
- Sats per kommune, gradert etter DI
- Satser og kriteriet som distriktstilskudd Sør-Norge i Nordland, Namdalen og delvis Troms
- Satsene for 2021 er videreført for 2022

	DI 2017	2021	2022
Namsos	42	28 343	28 094
Snåsa	26	9 873	9 856
Lierne	13	8 556	8 505
Røyrvik	11	6 892	6 888
Namsskogan	11	7 603	7 608
Grong	32	10 424	10 402
Høylandet	38	7 723	7 693
Overhalla	57	7 228	7 193
Flatanger	24	8 087	8 081
Leka	14	7 071	7 082
Nærøysund	38	17 908	17 830
<b>SUM</b>		<b>119 708</b>	<b>119 232</b>



# Veksttilskudd og storbytilskudd

## - tab D-k

Leka (4,6)  
Overhalla  
Namsskogan  
Heim  
Skaun  
Røros  
Melhus  
Lierne  
Inderøy  
Oppdal (2,6)

Verdal (1,0)  
Snåsa  
Rennebu  
Rindal  
Høylandet  
Hitra  
Frosta  
Osen  
Røyrvik  
Selbu (0,3)

### Veksttilskudd

#### Særlig høy innbyggervekst - tilpasse tjenestetilbudet

- Befolkningsvekst over 1,4 % siste 3 år
- Skatteinntekt under 140 % av landsgj. siste 3 år
- Sats per innbygger over grense
- Kompensasjon for reduksjon i veksttilskudd
- Satsene for 2021 er videreført for 2022

	2021	2022
Trondheim (1,32)	5 883	0
Frøya (1,60)	0	0
<b>SUM</b>	<b>5 883</b>	<b>0</b>

### Storbytilskudd

Trondheim får 81,6 mill. kr (393 kr/innb. per 01.01.21) i storbytilskudd knyttet til urbanitetsutfordringer (80,6 mill. kr i 2021). Satsen for 2021 er videreført for 2022



# Regionsentertilskudd – nye kommuner

## - tab B-k

Leka (4,6)  
Overhalla  
Namsskogan  
Heim  
Skaun  
Røros  
Melhus  
Lierne  
Inderøy  
Oppdal (2,6)

Verdal (1,0)  
Snåsa  
Rennebu  
Rindal  
Høylandet  
Hitra  
Frosta  
Osen  
Røyrvik  
Selbu (0,3)

### Felles tiltak i nye kommuner

- Nasjonalt vedtak om sammenslåing
- Ca 8 000 innbyggere
- Ikke storbytilskudd
- 3,344 mill. kr per sammenslåing og 70 kr/ innb.
- Snillfjord til Orkland
- Satsene for 2021 er videreført for 2022

	2021	2022
Steinkjer	5 049	5 035
Namsos	4 410	4 401
Indre Fosen	4 050	4 050
Ørland	4 067	4 067
Orkland	4 619	4 619
Nærøysund	4 018	4 018
<b>SUM</b>	<b>26 213</b>	<b>26 181</b>



# Inntektsgarantiordningen (INGAR)

## - tab B-k

Gi kommunene en helhetlig skjerming mot brå nedgang i rammetilskuddet og dermed gjøre inntektssystemet mer fleksibelt og forutsigbart.

- Mer enn 400 kr per innbygger svakere korrigeret vekst enn beregnet korrigeret vekst på landsbasis
- Vekstgrense 2021-2022: 628 kr/innb. (-545 i 2020-2021)
- Finansiering: 48 kr/innb. (38 i 2021)
- Omfatter systemendringer, innlemminger, endringer i regionalpolitiske tilskudd og endringer i kriteriedata.
- Omfatter ikke endringer i skjønntilskudd, særskilt fordeling, veksttilskudd, regionsentertilskudd, skatteutjevning og skatteinngang.

### *Inntektsgaranti 2022 (inkl. finansiering)*

	<b>korr. vekst kr/innb.</b>	<b>INGAR kr/innb.</b>	<b>INGAR 1000 kr</b>
Osen	-258	837	770
Rennebu	-165	745	1 822
Selbu	473	106	431
Frosta	-355	934	2 450
Røyrvik	-2 859	3 439	1 544
Høylandet	-1 660	2 240	2 699
<b>Trøndelag</b>	<b>1 278</b>	<b>178</b>	<b>-12 439</b>



# Enkeltsaker oppsummert

Barnehage

Grunnskole

Helse og omsorg

Differensiert arbeidsgiveravgift

Forsøk med statlig finansiering av omsorgstjenestene (SIO)

Havbruksfond

Inntektssystemutvalget

Videre prosess for statsbudsjettet

Barnevernsreformen



# Ny regjering – videre prosess med statsbudsjettet

- Prop. 1 S Tillegg 1 ("tilleggsnummer") – den nye regjeringens forslag til endringer i Solberg-regjeringens budsjettforslag
- Legges fram seinest 10. november
- Stortingets budsjettbehandling og -vedtak vil bygge på Prop. 1 S fra Solbergregjeringen og Prop. 1 S Tillegg 1 fra ny regjering
- Innstilling fra Stortingets finanskomite, debatt og vedtak i slutten av november
- Fagkomiteenes budsjettbehandling i desember
  
- Vurderer digitalt møte i regi av KOMØKforum ifm. tilleggsproposisjon





Kommune	Anslag på frie inntekter 2021	Anslag på oppgave-korrigert vekst 2020-2021	Anslag vekst regnskap 2020-2021
	(1 000 kr)	(1 000 kr)	(prosent)
	3	4	5
5001 Trondheim	11 605 274	145 921	1,3
5006 Steinkjer	1 528 719	21 887	1,5
5007 Namsos	1 027 225	14 604	1,4
5014 Frøya	442 132	6 860	1,6
5020 Osen	84 806	416	0,5
5021 Oppdal	436 667	11 197	2,6
5022 Rennebu	174 480	1 146	0,7
5025 Røros	354 546	9 941	2,9
5026 Holtålen	144 785	1 864	1,3
5027 Midtre Gauldal	409 009	8 168	2,0
5028 Melhus	1 034 558	28 624	2,8
5029 Skaun	527 521	16 158	3,2
5031 Malvik	845 853	17 994	2,2
5032 Selbu	273 496	938	0,3
5033 Tydal	70 609	1 590	2,3
5034 Meråker	174 107	2 296	1,3
5035 Stjørdal	1 439 225	32 313	2,3
5036 Frosta	180 101	974	0,5
5037 Levanger	1 233 566	21 603	1,8

Kommune	Anslag på frie inntekter 2021	Anslag på oppgave-korrigert vekst 2020-2021	Anslag vekst regnskap 2020-2021
	(1 000 kr)	(1 000 kr)	(prosent)
	3	4	5
5038 Verdal	900 271	8 749	1,0
5041 Snåsa	158 048	1 379	0,9
5042 Lierne	126 864	3 461	2,8
5043 Røyrvik	54 795	189	0,3
5044 Namsskogan	91 279	2 838	3,2
5045 Grong	181 651	2 899	1,6
5046 Høylandet	115 981	730	0,6
5047 Overhalla	269 122	9 465	3,6
5049 Flatanger	98 511	2 103	2,2
5052 Leka	62 572	2 764	4,6
5053 Inderøy	462 300	12 423	2,8
5054 Indre Fosen	660 150	9 805	1,5
5055 Heim	429 332	13 289	3,2
5056 Hitra	342 967	1 991	0,6
5057 Ørland	673 138	10 147	1,5
5058 Åfjord	324 509	3 467	1,1
5059 Orkland	1 183 020	12 249	1,0
5060 Nærøysund	669 642	8 700	1,3
5061 Rindal	142 429	902	0,6

# Fordeling av skjønnsmidler for 2021 og 2022

Statsbudsjettmøte for Trøndelag

13. oktober 2021



**Statsforvalteren i Trøndelag**

*Trööndelagen Staatehaaltoje*

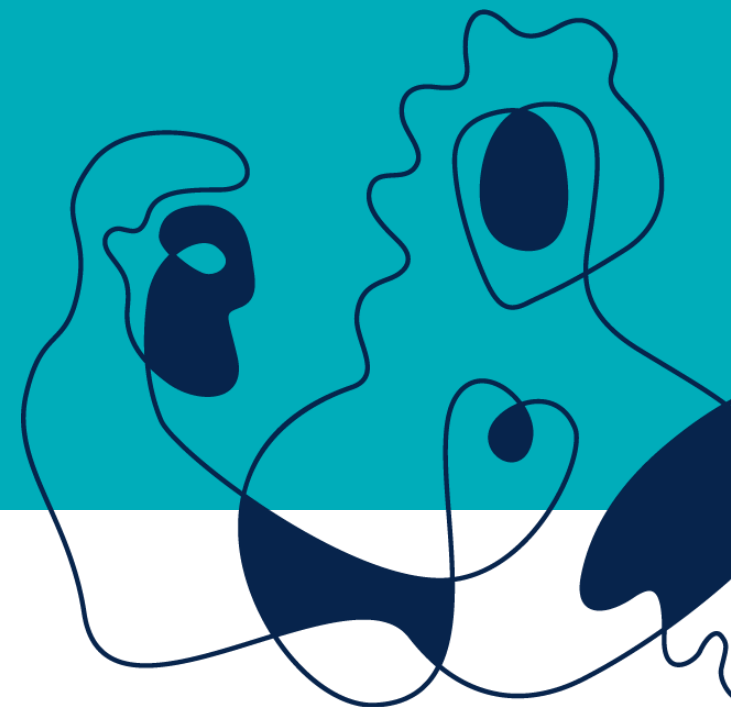

14.10.2021



# Skjønnsmidler

Del av inntektssystemet til kommunene, og utbetales gjennom rammetilskuddet

To formål:

- Fange opp forhold som ikke blir godt nok ivaretatt i inntektssystemet og gjennom andre tilskuddsordninger
- Fornyning og utvikling

Ramme for Trøndelag: 98 mill. kr i 2022

## Kompensasjonsskjønn

*Utgiftskrevende forhold*

- Særskilte forhold i fylket og enkeltkommuner
- Uforutsett hendelser

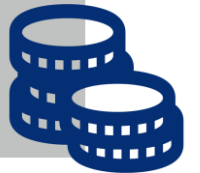

## Prosjektskjønn

*Fornyning og utvikling*

- Fellesløft (fellestiltak)
- Innovasjon i enkeltkommuner samarbeid





# Retningslinjer og føringer

- Dialog
- Helhetlig vurdering av kommunens økonomi og behov
- Reservepott - behov som oppstår i løpet av året
- Ressurskrevende tjenester – ny tilskuddsordning for små kommuner
- Kommunal egenandel
- Barnevernsreformen – fordelingsmessige konsekvenser

- Forholdets omfang (vesentlighet)
- Kommunens behov
- Kommunenes inntektsnivå (inkl. Havbruksfond)
- Kommunens økonomiske stilling





# Barnevernsreformen

Må se nærmere på eventuelle fordelingsmessige konsekvenser.

Avhenger blant annet av:

- Historisk tiltaksbruk
- Øremerket tilskudd
- Delkostnadsnøkkel barnevern
- Interkommunalt samarbeid

Trøndelag har satt av skjønnsmidler for 2022 – Vurderes

## Barnevernsreform (BFD)

- Økt kommunalt ansvar – 1 310 mill. kroner
  - 655 mill. kr etter barnevernsnøkkelen
  - 655 mill. kr etter særskilt fordeling
- Kompetansekrav – 52,5 mill. kroner til kommunene
  - Fordelt etter barnevernsnøkkelen
- Innlemming av øremerket tilskudd til stillinger i barnevernet – 841,12 mill. kroner
  - Fordelt etter barnevernsnøkkelen



## Barnevernsreformen og inntektsgarantiordningen (BFD)

- INGAR: Ingen kommuner skal ha en beregnet vekst i rammetilskuddet som er mer enn 400 kr. per innbygger lavere enn landsgjennomsnittet
- Endringer i fordelingen til den enkelte kommune ved en innlemming vil inngå i grunnlaget for inntektsgarantiordningen
- Innlemming av øremerket tilskudd, stillinger
  - Fordeling i 2019 lagt til grunn. Trolig god tilnærming for 2021
  - Fordelt etter innbyggertall internt i IKS'ene





# Kompensasjonsskjønn



## Særskilte forhold for kommunene samlet

- Særskilte og utgiftskrevende forhold/ulikheter
- Gjennomgående for flere «Ting i tiden»
- Dialog
- Felles vurderingsgrunnlag
- Terskelverdier
- Økonomisk stilling og behov
- Særlige føringer fra KMD

	2021	2021 avsatt	2022 tildelt
Ressurskrevende tjenester (gradvis nedtrapping)	20,8		18,2
Minoritetsspråklige elever	4,9		3,77
Flerårig befolkningsnedgang	0,9		0,72
Særskilt for 2020 og 2021 korona		10,825	
<b>SUM (avrundet)</b>			<b>26,6</b>

Ny tilleggskompensasjon for små kommuner som har høy egenandel til ressurskrevende tjenester



# Kompensasjonsskjønn



## Særskilte forhold i enkeltkommuner

- Midlertidig/Langvarig forhold/ulikheter
- Kommuner i økonomisk ubalanse
- Økonomisk stilling og behov
- Eget søknadsskjema

	2021	2022	2022 avsatt
Brannsikring Bergstaden (Røros)	0,35	0,35	
Naturvernområde Tautra (Frosta)	0,20	0,20	
Grunnskoleopplæring sørsamisk (Røros)	0,4		0,4
Grunnskoleopplæring sørsamisk (Snåsa)	0,2		0,2
Utsiktede virkninger kommunereform (Indre Fosen)	2,00	1,00	
Utsiktede virkninger kommunereform (Orkland)	4,00	2,00	
Økonomisk ubalanse – støtte omstillingsarbeid (Levanger)	0,25		0,25
Økonomisk ubalanse – støtte omstillingsarbeid (Heim)	0,25		0,25
Utbygging E6 og økt ressursbehov plan	4,40		5,0
Barnevernsreformen			10,0
<b>SUM</b>	<b>12,05</b>	<b>4,15</b>	



# Økt planressursbehov E6

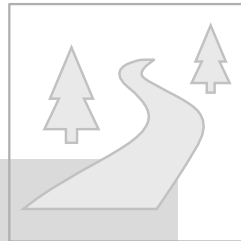

## Særskilte forhold i enkeltkommuner

- Økt midlertid planressursbehov
- Kommunene får ikke gebyrinntekter når staten fremmer planforslag

	2021	2022 <i>Vurderes 2022-2023</i>
Trondheim		
Steinkjer		x
Oppdal		x
Rennebu	0,7	
Midtre Gauldal	0,8	
Melhus	0,9	
Malvik	1,2	
Stjørdal	0,8	
Levanger		x
Verdal		x
Snåsa		x
Namsskogan		x
Grong		x
Inderøy		x
<b>Sum</b>	<b>4,4</b>	<b>avsatt 5,0</b>





# Kompensasjonsskjønn



## Uforutsette og ekstraordinære

- Uforutsette og ekstraordinær hendelser i løpet av året
- Naturskade
- Mer 250 kr/innb., minimum 1,25 mill. kr
- Økonomisk stilling og behov
- Eget søknadsskjema

	2021	2022
Ressurskrevende tjenester (Orkland)	2,5	
Barnevern (Lierne)	1,3	
<i>Avsatt</i>		5,0
<b>SUM (avrundet)</b>	<b>3,8</b>	<b>5,0</b>



# Fellesløft – prioriterte områder prosjektskjønn



## Innovasjon gjennom digitalisering

- Pågående prosjekt
- Helseplattformen
- Digi Trøndelag
- Sårbarhet telenettet



## Kompetanseløft gjennom nettverk

- Eksisterende nettverk:
- Plan, gis. og kommune-økonomi
- Klima og miljø
- Skole og oppvekst



## Forebygge og motvirke ungt utenforskap

- Bygger videre på 0-24-satsingen
- Bidra til god oppvekst i Trøndelag
- Legg til rette for større deltakelse i arbeidsliv, skole og samfunn



## Bærekraftige tjenester gjennom helhetlig planlegging

- Nytt fra 2022
- Utgangspunkt i den demografiske utviklingen
- Helhetlig planlegging
- Tverrsektoriell
- Bærekraftige tjenester



# Prosjektskjønn – fellesløft



## Fellesløft

- Trøndelagsbildet – identifisere områder
- Drøfte felles virkemiddelbruk
- Konsultasjon om prioriterte områder for 2-3 år
- Konkretisering av tiltak og søknad i ISORD\* (01.06)
- Mulig merking av innovasjonssøknader

	2021	2022 tildelt	2022 avsatt
<b>Innovasjon gjennom digitalisering</b>	<b>14,8</b>	<b>14,0</b>	<b>1,8</b>
Helseplattformen	10,0	10,0	
DigiTrøndelag	3,0	2,7	
Datadreven kommune Digi Trøndelag		1,2	
Sårbarhet i telenettet	1,8		1,8
<b>Forebygge ungt utenforskap</b>		<b>1,75</b>	
Fellesløft Trøndelag – Forebygge og redusere ungt utenforskap Flere enkeltprosjekter		1,75	
<b>Bærekraftige tjenester – helhetlig planlegging</b>			
<b>Kompetanseløft gjennom nettverk</b>	<b>2,1</b>		<b>2,4</b>
Kommuneøkonomi/Plan/GIS	0,1		0,5
Oppvekst	1,5		1,5
Lavutslipp og klimatilpasning	0,2		0,4



# Prosjektskjønn 2022, inkl. fellesløft



## Innovasjon i enkelt-kommuner/samarbeid

- Stimulere til fornying og innovasjon - prøve ut nye løsninger
- Egne retningslinjer
- Søknad i ISORD\* (01.06)
- Rapportering (01.06)
- «Score» på Innovasjonsverdi, relevans, prosjektkvalitet og overføringsverdi
- Lærings- og erfaringsutveksling

Område	Antall søknader	Søknadsbeløp	Antall tildelt	Tildelt beløp
Hele kommunen	15	14,7	7	8,8
Helse og omsorg	17	25,4	11	19,1
Klima og miljø	2	0,9	2	0,9
Landbruk				
Oppvekst og velferd	22	33,9	13	14,4
<i>2021</i>	<i>66</i>	<i>75,0</i>	<i>36</i>	<i>40,2</i>
<b>SUM</b>	<b>56</b>	<b>74,9</b>	<b>33</b>	<b>43,1</b>



# Tildeling prosjektskjønn 2022

Søker	Antall søknader	Antall innvilget	Innvilgende prosjekter	Beløp
Frøya	1			
Indre Fosen	2	1	Hysnes Ung	650 000
Levanger	2	1	Familie- og nettverkstiltak for ungdomsfamilier	2 000 000
Malvik	4	2	Heltidskultur og tjenestekvalitet. Helse og velferd i Malvik 2040	2 400 000
Melhus	5	3	Ungdom støtter ungdom. Interkommunal innovativ rekruttering og kompetanseutvikling av helsepersonell. Fellesløft Trøndelag – Forebygge og redusere ungt utenforskap	4 420 000
Midtre Gauldal	3			
Namsos	3	2	Tett på barnehage og skole. Kommune og frivillighet	2 180 000
Oppdal	3	2	Prosjekt heltidskultur. Tverrfaglig innsats for utsatte barn 0 -6 år	1 175 000
Orkland	1			
Overhalla	1	1	Opplæring gjennom bruk av VR-teknologi i møte med vold og trusler	315 000
Rindal	1			
Røros	1	1	Servicetorget som funksjon i kommuneorganisasjonen	550 000
Røyrvik	1	1	Utvikling av brukertilpasset samisk barnehagetilbud	475 000
Steinkjer	3	3	Smidig, Hel og Nær – med effektivt partsarbeid. BEFEST: År 2 BEdre inkludering og Fellesskap for barn og unge i Stod. Kul og Ung i Inn-Trøndelag	2 180 000
Stjørdal	3	2	Bruk av VR teknologi i helse og oppvekst Værnes. Trøndelagsløftet velferdsteknologi,	1 835 000
Trondheim	21	13		23 550 000
Verdal	1	1	By & bygdeLAB	1 370 000
<b>Totalsum</b>	<b>56</b>	<b>33</b>		<b>43 100 000</b>



# Tildeling prosjektskjønn 2022 Trondheim

<b>Innvilgende prosjekter</b>	<b>Beløp</b>
DigiTrøndelag - felles løft på digitaliserng i Trøndelag	2 750 000
Tam som tåler	800 000
Barn rettigheter FNs Barnekonvensjon	1 350 000
Bedre skolestart for alle	1 970 000
DigiTrøndelag - datadreven kommune	1 250 000
Bærekraftig massehåndtering i Trondheimsregionen	600 000
DigiPlan med digitale bestemmelser, videreføring	600 000
Evaluering av Trondheimsmodellen - hverdagsmestring	750 000
Ung klima	250 000
Et digitalt springbrett for bedre hverdag	480 000
Helseplattformen	10 000 000
Innovativt plan- og utviklingsarbeid av bycampus Elgeseter	1 250 000
Digi Barnevern 2022	1 500 000
	<b>23 550 000</b>



# Frister i 2022

		<b>Metode og frist</b>
<b>Kompensasjons- skjønn 2022</b>	Særskilte forhold i fylket	Føringer og konsultasjon
	Særskilte forhold i enkeltkommuner	Søknad på eget skjema: 01.09 Eventuell videreføring uten søknad
	Uforutsette hendelser	Søknad på eget skjema: 01.09
<b>Prosjektskjønn 2023</b>	Fellesløft	Søknad i ISORD: 01.06 Rapportering i ISORD: 01.06
	Innovasjon og fornying i enkeltkommuner/samarbeid	Søknad i ISORD: 01.06 Rapportering i ISORD: 01.06

# Fordeling 2021

Kommunenr	Kommunenavn	Ressurskrevende tjenester	Minoritets-språklige elever	Flerårig befolknings-nedgang	Korona	Særskilte forhold i enkeltkommuner	Uforutsette hendelser	Prosjektskjønn inkl. søknadsbaserte fellesløft	Andre fellesløft	SUM tildelt per 13.10.2021
5001	Trondheim	90 000	1 220 000					20 625 000		21 935 000
5006	Steinkjer	260 000	140 000					250 000		650 000
5007	Namsos	250 000						3 700 000		3 950 000
5014	Frøya									-
5020	Osen									-
5021	Oppdal	950 000	70 000					605 000		1 625 000
5022	Rennebu					700 000				700 000
5025	Røros					750 000		400 000		1 150 000
5026	Holtålen									-
5027	Midtre Gauldal					800 000		450 000		1 250 000
5028	Melhus	3 420 000	550 000			900 000		1 750 000		6 620 000
5029	Skaun							1 500 000		1 500 000
5031	Malvik					1 200 000		1 050 000		2 250 000
5032	Selbu	590 000						310 000		900 000
5033	Tydal			860 000						860 000
5034	Meråker									-
5035	Stjørdal		480 000			800 000		4 695 000		5 975 000
5036	Frosta	90 000				200 000				290 000
5037	Levanger	3 090 000	740 000			250 000		2 125 000		6 205 000
5038	Verdal	230 000	310 000							540 000
5041	Snåsa	-				200 000		510 000		710 000
5042	Lierne	580 000					1 300 000			1 880 000
5043	Røyrvik							150 000		150 000
5044	Namsskogan									-
5045	Grong									-
5046	Høylandet							600 000		600 000
5047	Overhalla		230 000					1 030 000		1 260 000
5049	Flatanger	290 000								290 000
5052	Leka									-
5053	Inderøy									-
5054	Indre Fosen	650 000	100 000			2 000 000		765 000		3 515 000
5055	Heim					250 000				250 000
5056	Hitra	3 020 000	230 000							3 250 000
5057	Ørland	1 490 000								1 490 000
5058	Åfjord	2 430 000	250 000							2 680 000
5059	Orkland		560 000			4 000 000	2 500 000			7 060 000
5060	Nærøysund	3 380 000						660 000		4 040 000
5061	Rindal									-
	<i>Alle</i>				10 825 000				3 600 000	14 425 000
<b>SUM</b>		<b>20 810 000</b>	<b>4 880 000</b>	<b>860 000</b>	<b>10 825 000</b>	<b>12 050 000</b>	<b>3 800 000</b>	<b>41 175 000</b>	<b>3 600 000</b>	<b>98 000 000</b>





# Fordeling 2022



Kommune nr	Kommunenavn	Ressurskrevende tjenester	Minoritets-språklige elever	Flerårig befolknings-nedgang	Særskilte forhold i enkeltkommuner forhåndsfordelt	Prosjektskjønn inkl. søknadsbaserte fellesløft	SUM tildelt per 13.10.2021	Forhåndsfordlet. Fordeles over 10 terminer
5001	Trondheim	660 000	1 150 000			23 550 000	25 360 000	1 810 000
5006	Steinkjer	1 310 000	70 000			2 180 000	3 560 000	1 380 000
5007	Namsos	1 420 000				2 180 000	3 600 000	1 420 000
5014	Frøya						-	0
5020	Osen						-	0
5021	Oppdal	1 620 000				1 175 000	2 795 000	1 620 000
5022	Rennebu						-	0
5025	Røros				350 000	550 000	900 000	350 000
5026	Holtålen						-	0
5027	Midtre Gauldal						-	0
5028	Melhus	3 420 000	690 000			4 420 000	8 530 000	4 110 000
5029	Skaun						-	0
5031	Malvik					2 400 000	2 400 000	0
5032	Selbu						-	0
5033	Tydal			410 000			410 000	410 000
5034	Meråker						-	0
5035	Stjørdal		700 000			1 835 000	2 535 000	700 000
5036	Frosta				200 000		200 000	200 000
5037	Levanger	2 140 000	800 000			2 000 000	4 940 000	2 940 000
5038	Verdal	170 000	60 000			1 370 000	1 600 000	230 000
5041	Snåsa						-	0
5042	Lierne	620 000					620 000	620 000
5043	Røyrvik					475 000	475 000	0
5044	Namsskogan			300 000			300 000	300 000
5045	Grong						-	0
5046	Høylandet	140 000		10 000			150 000	150 000
5047	Overhalla					315 000	315 000	0
5049	Flatanger	170 000					170 000	170 000
5052	Leka						-	0
5053	Inderøy		240 000				240 000	240 000
5054	Indre Fosen	670 000			1 000 000	650 000	2 320 000	1 670 000
5055	Heim						-	0
5056	Hitra	1 020 000					1 020 000	1 020 000
5057	Ørland						-	0
5058	Åfjord	400 000					400 000	400 000
5059	Orkland				2 000 000		2 000 000	2 000 000
5060	Nærøysund	4 440 000	60 000		-		4 500 000	4 500 000
5061	Rindal				-		-	0
	Alle						-	0
<b>SUM</b>		<b>18 200 000</b>	<b>3 770 000</b>	<b>720 000</b>	<b>3 550 000</b>	<b>43 100 000</b>	<b>69 340 000</b>	<b>26 240 000</b>

# Skjønnsmidler korona

Statsbudsjettmøte for Trøndelag

13. oktober 2021



**Statsforvalteren i Trøndelag**

*Trööndelagen Staatehaaltoje*

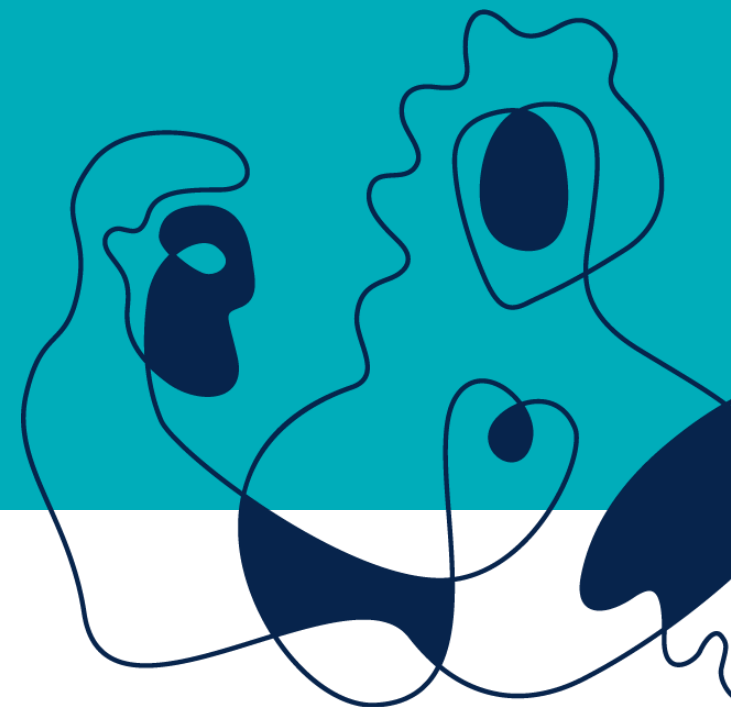

14.10.2021



# Kartlegging Trøndelag 2. halvår 2021

- Ekstra skjønnsmidler grunnet korona 2. halvår 2021: 1,5 milliarder kroner.
- Kartlegging med frist 22. oktober.
  - Påløpte utgifter 1. juli – 31. okt. 2021
  - Anslag utgifter 1. nov – 31. des. 2021
- Midlene målrettes de som er hardest rammet av pandemien
- Skjønnsmidlene fordeles av departementet i fylkesvise rammer
- Utbetaling før jul

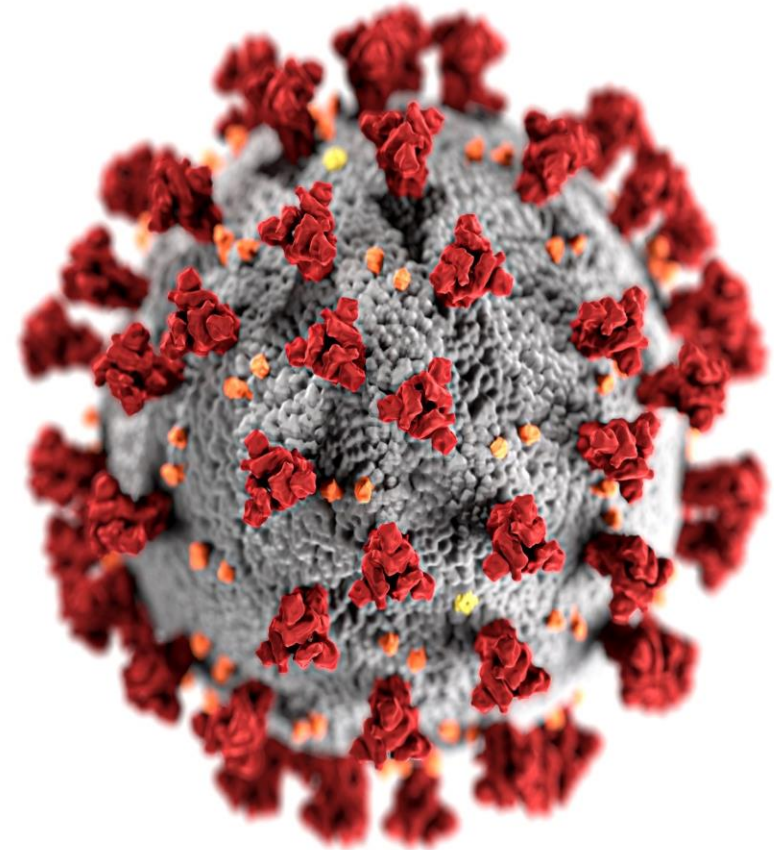



# Budsjett 2022

Lykke til med budsjettarbeidet!

! Uspesifisert innsparing = merforbruk i budsjett.

Merforbruk i årsregnskap – disposisjonsfond er tømt.

Ingen nye trønderkommuner i ROBEK etter bunnlinjekontrollen av årsregnskapene for 2020.



E-post adresse for spørsmål:

[FMTLKommuneokonomi@fylkesmannen.no](mailto:FMTLKommuneokonomi@fylkesmannen.no)

**Trude Mathisen (seksjonsleder)**

[fmtltma@fylkesmannen.no](mailto:fmtltma@fylkesmannen.no)  
[74168029](tel:74168029) [93032570](tel:93032570)

**Snorre Antonsen**

[fmtlsan@fylkesmannen.no](mailto:fmtlsan@fylkesmannen.no)  
[74168141](tel:74168141)

**Frode Rabben**

[fmtlfra@fylkesmannen.no](mailto:fmtlfra@fylkesmannen.no)  
[73199177](tel:73199177) [91849892](tel:91849892)

**Stule Lund**

[fmtlslu@fylkesmannen.no](mailto:fmtlslu@fylkesmannen.no)  
[73199237](tel:73199237) [93240787](tel:93240787)

**Sigrid Hynne**

[fmtlshy@fylkesmannen.no](mailto:fmtlshy@fylkesmannen.no)  
[74168079](tel:74168079) [48024972](tel:48024972)



**Statsforvalteren i Trøndelag**

*Trööndelagen Staatehaaltoje*

Facebook [StatsforvalterenITrondelag](https://www.facebook.com/StatsforvalterenITrondelag)  
Nettside [Statsforvalteren.no/Trondelag](https://www.statsforvalteren.no/Trondelag)

